# اطلاعات

۱۶ صفحه

تکشماره ۲۰ ریال

سه‌شنبه ۲۴ دی‌ماه ۱۳۶۴ ـ ۳ جمادی‌الاول ۱۴۰۶ ـ ۱۴ ژانویه ۱۹۸۶ ـ شماره ۱۷۷۸۹


باتصویب کلیات طرح اصلاح ماده ۶ قانون اراضی شهری

## قانون اراضی شهری اصلاح می‌شود

براساس این طرح ، مهلت جدیدی برای تائید اسناد عادی زمین های شهری مناطق جنگ‌زده در نظر گرفته می‌شود

در صفحه ۲

بااوج گرفتن اختلافات اردوگاه مسیحیان در شرق بیروت

## نبرد بین هواداران جمیل و طرفداران «الی حبیقه» ۵۱ کشته و مجروح برجای گذاشت

★ امین‌جمیل در دمشق مذاکرات حساس خودرا با حافظ‌اسد برسر صلح بین سه گروه عمده چریکی لبنان آغاز کرد

در صفحه ۱۶

★ کمیته های ویژه‌ای روابط فرهنگی و اقتصادی ایران وپاکستان راارزیابی می‌کنند

خبرنگاران «اطلاعات» از پاکستان گزارش می‌دهند:

# دیدار و مذاکرات مهم رؤسای جمهور ایران و پاکستان

در دومین روز دیدار رسمی از پاکستان

رئیس جمهوری صبح امروز در یك کنفرانس مطبوعاتی در «لاهور» به سئوالات خبرنگاران پاسخ داد

مذاکرات روسای جمهور ایران و پاکستان پیش‌ازظهر امروز در محل کاخ «سدر» آغاز شد

رئیس جمهوری پاکستان در ضیافت شام به‌افتخار رئیس جمهوری اسلامی ایران :

**انقلاب اسلامی یکی از رویدادهای بزرگ عصر ماست که تمام عالم اسلام را تحت تاثیر خود قرار داده است وما رهبری این انقلاب را مورد تجلیل و تقدیر قرار میدهیم**

## صلح در جنگ عراق با ایران بدون تحقق عدالت امکان‌پذیر نیست

## مردم پاکستان بی‌سابقه‌ترین استقبال را از رئیس جمهور کشورمان به‌عمل آوردند

حجت‌الاسلام والمسلمین خامنه‌ای رئیس جمهوری کشورمان در ضیافت شام رئیس جمهوری پاکستان :

★ وحدت مسلمین تنها راه غلبه‌بر مشکلاتی است که جهان اسلام باآن مواجه است

درصفحات ۲و۳

به‌دلیل افزایش هزینه های نظامی دولت‌ریگان

## کسری بودجه آمریکا در سال جاری به ۲۲۰ میلیارد دلار رسید

★ کسری بودجه آمریکا نسبت به‌سال قبل ۸ میلیارد دلار بیشتر شده است

در صفحه ۱۶

به‌علت شرایط ویژه جنگی

## عملیات احداث فرودگاه بصره وسد موصل متوقف شد

توسط دلاوران نیروی دریائی ایران

**۷ کشتی خارجی پس‌از بازرسی در دریای عمان و خلیج فارس آزادشدند**

**نیرو های ژاندارمری در یك عملیات نفوذی ، تعدادی از نیرو های دشمن‌را کشته و زخمی کردند**

درصفحه ۱۴

## ایران و آنگولا روابط دیپلماتیک برقرار می‌کنند

درصفحه۲

## مهلت ثبت نام از متقاضیان سفر سوریه تمدید شد

درصفحه۴

## بیش از ۳ میلیارد ریال صرف اجرای ۷۵۰ پروژه عمرانی در استان فارس شد

درصفحه۲

سرپرست سازمان هواپیمائی جمهوری‌اسلامی ایران :

## مراحل اولیه تسطیح زمین فرودگاه بزرگ تهران آغاز شد

درصفحه۴

اطلاعات سیاسی دیپلماتیک

فردا منتشر می‌شود

## برای تسهیل تردد کشتی ها در آبهای آزاد و ساحلی سازمان بنادر و کشتیرانی از ماهواره‌های مخابراتی استفاده میکند

درصفحه۲

## سخن روز

### خوانندگان قضاوت کنند

درسر مقاله قبلی نامه‌ای که یکی از خوانندگان نوشته بود ملاحظه گردید . هرچند مشابه این نامه وپاسخ هایما به مطالب آنرا قبلا هم در همین ستون دیده‌اید اما بازهمخالی از فایده نخواهد بود اگر توضیحا نکاتی را در رابطه با مضمون این نامه اخیر نیز یادآور شویم .

نویسنده پرسیده بود که‌آیا سرمایه‌داری که سرمایه و تخصص خود را در راه ایجاد و توسعه یک صنعت مفیدکه از منابع داخلی هم تغذیه میکند به کار می‌اندازد با کسی که مطلقا سرمایه‌اش را در جهت تولید لوازم لوکس و آنهم کاملا وابسته بکار برده یکی هستند ؟ وآیا تاجری که‌تولیدات داخلی را جمع آوری و صادر کرده و مایحتاج ضروری جامعه را وارد میکند باید با کسی که با پول نفت وسرمایه ملت اجناس مصرفی بنجل به آنهامی‌دهد بایک چوب رانده شود ؟

پاسخ این سئوالات حتی برای محصلین دبیرستانی نیز روشن است و بخصوص بااین شکل و شیوه‌ای که مطرح شده نمی‌تواند مسئله‌ای غامض و معضلی پیچیده محسوب شود . در واقع مایاید به جای جواب ، سئوال کنیم .سئوال اینست که چه کسی و کی و کجا در متن این سلسله مقالات دیده و خوانده است که چنین سخنانی مطرح شده و دربی آن اصناف مختلفی که نویسنده نامه‌برشمرده‌است بایک چوب رانده شده باشند و ماهمه آنها را یکی اعلام کرده باشیم؟!

اگر مقصود نویسنده نامه اینست که می‌بایست همراه با طرح مسئله و ذکر کلماتی مانند سرمایه‌دار و امثال آن ، توضیحاتی در حد لزوم داده میشد ، اینکار انجام گرفته‌است و ما پیش از آنکه ایشان توصیه کنند ، در یکی از شماره های همین سلسله مقالات تحت عنوان « دو نامه در مورد سرمایه‌داران » ضمن پاسخگویی به متن نامه‌ای که مضمون آن تاحدی مشابه مضمون نامه‌ای مورد بحث بود توضیح دادیم که : « ما در این سلسله مقالات ، تصریحا وتلویحا آنطور که نویسنده نامه تصور کرده است صاحبان سرمایه های کوچک و واحد های تولیدی را مورد حمله قرار نداده‌ایم . برعکس ، معتقدیم که‌هموازین فکری و فقهی، هم تجربه های اجتماعی در این کشور و کشور های دیگر و هم سیاست و اعتقاد دولت حاضر چنین کار ناصحیح‌وناصوابی را تجویز نمی‌کنند ».

وباز در ادامه همین مطلب به خاطر رفع هرگونه سوء تفاهم جدیدی ، همانجا این توضیح ثانوی را اضافه کردیم که : « ما به کسانی که سرمایه های خود را در مسیر تولید و خدمت واقعی ( نه خدمت به معنای دلالی صرف و سود پرستی و غارت قشر محروم و مصرف کننده) بکار میاندازند حمله نکرده‌ایم و نمی‌کنیم و خود را در انجام چنین کاری شرعا و قانونا و وجدانا مجاز هم نمی‌دانیم .هروقت هم از سرمایه‌داران سخنی گفته‌ایم قیودی مانند «بزرگ ، وابسته، دارای ثروت نامشروع » ونظائرآنهارا‌همرا‌با کلمه« سرمایه‌دار » بکار برده‌ایم ».

گمان می‌کنیم این توضیح کافی باشد . اما اگر مقصود نویسنده نامه‌ای اخیر اینست که می‌بایست باب بحث مشروح وعمیق و گسترده‌ای را از نظر جنبه های تاریخی ،اجتماعی، اقتصادی ، سیاسی ، فرهنگی و ...درباره سرمایه داری و سرمایه‌دار در این ستون بگشائیم و از متن نامه ایشان که دیروز چاپ شد نیز همین مقصود برمی‌آید ،باید بگوئیم‌چنین کاری با این عرض وطول و عمق به نحوی که نویسندنامه منظور نظر دارد در این ستون میسر نیست . بخصوص که ایشان بحث در مرزد مهاجرت و گسترش شهر هاوفرهنگ سوداگری و مسائل مربوط به روستا و شهر از جوانب مختلف را نیز لازم و لازمه بحث پیرامون سرمایه ،سرما. ار و سرمایه‌داری دانسته‌اند .

بقیه درصفحه۱۵

## اطلاعیه دانشکده پزشکی دانشگاه تهران

رجوع به صفحه ۵


اطلاعیه بانک سپه

کلیه شعب بانک سپه در سراسر کشور آماده دریافت تقاضای شما برای خرید سکه بهار آزادی هر تعداد میباشد ضمنا کلیه سکه ها بتدریج تحویل متقاضیان خواهد شد.

بانک سپه نخستین بانک ایرانی در خدمت مردم


انالله‌و انا‌الیه راجعون

یکسال گذشت

چه شد این سینه‌ها بازآتشین شد

غم آمد بادل‌ما همنشین شد

کدامین لاله‌پرپر شد خدایا

که از داغش چنین مهرآتشین‌شد

یکسال از حادثه جانگداز درگذشت برادرانمان جوان ناکام **امرالله حامل** وجوان‌عزیزمان **علی نقی ارجمندی** دراثر سانحه اتومبیل گذشت ، به همین مناسبت مجلس یادبود آن مزیزان روز جمعه ۶۴ر۱۰ر۲۷ از ساعت ۳ر۲تا ۴ بعد از ظهر در بقعه متبرکه شاهزاده محمد واقع در قصرالدشت شیراز برگزار میگردد . با شرکت در مجلس مزبور و قرائت فاتحه روح آن مرحومان‌راشاد وبازماندگان را قرین امتنان فرمائید .

خانواده‌های : حامل ـ ارجمندی و فامیلهای‌وابسته

مجلس زنانه همانروز و ساعت در محل نامبرده منعقد میباشد .

## آگهی تغییر نام

نام و نوع شرکت ابوالحسن دیبا و شرکاء « با مسئولیت محدود » متعلق به بنیاد مستضعفان نمایندگی انحصاری آسانسورهای شیندلر درایران به :

**شرکت سهامی خاص آسانرو**

**تغییر یافت**

برادر جناب آقای سید جواد انگجی رئیس محترم کمیسیون کشاورزی مجلس شورای اسلامی

مصیبت وارده درگذشت همشیره مکرمه وهمسرشان‌را بحضور جنابعالی و بازماندگان محترم تسلیت عرض‌نموده ، صبر جمیل و بقای عمر خانواده محترم را ازدرگاه‌باریتعالی مسئلت مینماید .

هیات مدیره و کارکنان

شرکت سهامی پخش کودشیمیائی و تولید سم

## هوالحی‌الذی‌لایموت

بمناسبت درگذشت شادروان **محمد ارشادی** روز پنجشنبه مورخ ۶۴ر۱۰ر۲۶ از ساعت ۲تا ۴ر۳۰ بعداز ظهر مجلس ترحیمی در مشهد مقدس مسجد علی (ع) واقع در خیابان گارژداران میدان نهم برگزار خواهد شد شرکت همکاران ودوستان و آشنایان مخصوصا‌فامیل محترم آن روانشاد در شهرهای نیشابور و مشهد موجب شادی روح‌آنمرحوم و تسلی خاطر بازماندگان خواهد شد.

**بستگان ساکن نیشابور و جرثقیل‌داران مشهد**

## اطلاعیه وزارت ارشاد اسلامی در مورد تقاویم سال ۱۳۶۵ جهت کلیهٔ وزارتخانه‌ها و ارگانها

رجوع به صفحه ۵

## آگهی استخدام برق منطقه‌ای خراسان در تاریخ ۶۴ر۱۰ر۲۵ در همین روزنامه به‌چاپ خواهد رسید

## اطلاعیه

### آگهی پذیرش دانشجو معلم

وزارت آموزش و پرورش برای تحصیل در مراکز تربیت معلم در سال تحصیلی ۶۵ـ۶۶ دانشجو می‌پذیرد . داوطلبان میتوانند برای کسب اطلاعات بیشتر و دریافت دفترچه راهنمای آزمون گزینش دانشجو معلم و برگ درخواست ثبت‌نام از تاریخ ۶۴ر۱۰ر۲۸ لغایت ۶۴ر۱۱ر۱۲ به ادارات آموزش و پرورش مناطق کشور مراجعه نمایند.

۲۵۲۵۲ رم‌الف

وزارت آموزش و پرورش

## سرویس ۷ پارچه

فندك گاز ۵۲۱۱۹۶ بازار

جناب‌آقای دکتر انگجی ریاست محترم کمیسیون کشاورزی مجلس شورای اسلامی

بدین وسیله مصیبت وارده راتسلیت عرض‌نموده، صبر و شکیبائی و بقاء عمر شما و بازماندگان محترم‌را آرزومندیم

جمال رئوسی

برادرگرامی جناب آقای علیرضا تقی‌پور فرماندار محترم آمل

بانهایت تاثر و تالم مصیبت وارده را به جنابعالی وکلیه خانواده‌های وابسته تسلیت عرض می‌نمایوبقای عمرجنابعالی و بازماندگان محترم را از خداوند بزرگ مسئلت دارم

آمل ـ حاج‌علی‌اصغر هادی‌زاده

## اطلاعیه‌مهم

بدینوسیله از دارندگان وسائط نقلیه‌سواری و سواری بیابانی پلاک سفید که در سطح شهر تهران تردد می‌نمایند درخواست می‌نمایدحداکثر تاتاریخ ۶۴ر۱۱ر۳ بامراجعه به‌یکی ازشعب‌بانک ملی‌ایران نسبت‌به‌پرداخت بدهی‌معوق‌اتومبیل‌خود اقدام نمایند .

بدیهی‌است پس‌از انقضاء مهلت تعیین شده مامورین اداره راهنمائی ورانندگی با مالکین اتومبیل‌هائی که عوارض معوقه راپرداخت ننموده‌اند برابر مقررات رفتار و از تردد اتومبیل آنها در سطح شهر جلوگیری بعمل خواهدآورد

**اداره راهنمائی ورانندگی تهران**

بسمه‌تعالی

## اطلاعیه‌مهم

قابل‌توجه کلیه دارندگان اتومبیلهای سواری‌و سواری بیابانی پلاک سفید

شهرداری تهران بمنظور تامین تسهیلات‌بیشتر برای شهروندان گرامی و جلوگیری از اتلاف‌وقت آنان درنظر دارد برگ صورت وضعیت‌وبرچسب مخصوص تردد اتومبیل های فوق‌الذکر را از طریق پست سفارشی برای مودیان محترم ارسال نماید .

لذا از کلیه دارندگان اتومبیلهای سواری درخواست می‌گردد ضمن مراجعه‌به‌یکی ازشعب بانک ملی‌ایران ، بدهی معوق و عوارض سال جاری اتومبیل خود را پرداخت و قبوض مربوطه را نگهداری فرمایند ، بدیهی است نحوه ارسال مدارک ودریافت برگ صورت وضعیت وبرچسب مخصوص متعاقبا از طریق رسانه های گروهی اعلام خواهد شد .

شهرداری تهران

بسمه‌تعالی

## آگهی استخدام

شهرداری تهران بمنظور تکمیل کادر فنی خود تعدادی مهندس راه و ساختمان را از بین برادران متعهد با شرایط زیر استخدام مینماید.

۱ـ اعتقاد به نظام جمهوری اسلامی

۲ـ متدین بیکی از ادیان رسمی کشور

۳ـ داشتن کارت پایان خدمت‌و یامعافیت‌دائم‌سربازی

۴ـ حداکثر سن ۳۰ سال

داوطلبین میتوانند جهت ثبت نام همه روزه درساعات اداری باداره کل امور اداری شهرداری تهران واقع در ضلع جنوبی پارک‌شهر (خیابان بهشت) ساختمان مرکزی شهرداری تهران طبقه‌دوم اداره‌قراردادیها مراجعه‌نمایند.

م‌الف ۲۵۴۵

شهرداری تهران

## سراج فرش فروشگاه تحفه

هر هفته پنجشنبه ها

شرح در صفحه۳

در ۶ماهه نخست سال جاری و باتلاش هیات ۷ نفره واگذاری زمین مازندران

## ۵۱۲ خانوار روستایی صاحب زمین شدند

درصفحه۲

## اطلاعیه اتوکرملو

رجوع به صفحه۵

اطلاعات هفتگی فردا منتشر می‌شود

برادر گرامی جناب آقای گلجان

بانهایت تاسف درگذشت همسر گرامیتان راتسلیت عرض نموده و بقای عمر جنابعالی و بازماندگان محترم را از خداوند متعال مسئلت می‌نمائیم.

هیئت مدیره و کارکنان شرکت تولیدی کیان‌تایر

بسمه تعالی

قابل توجه مودیان مالیاتی مشاغل علاقمند به‌احداث فرودگاه در گرگان در اجرای بند ب تبصره ۱۶ قانون بودجه سال ۱۳۶۴ بمنظور تحقق یافتن خواسته دیرینه اهالی شهرستان گرگان در احداث فرودگاه از مودیان مشاغل ساکن در شهرستان گرگان و گرگانیهای مقیم دیگر شهرهای کشور وافراد علاقمند و نیکوکار تقاضامیگردد به منظور همکاری در اجرای این پروژه بدهی مالیاتی سنوات گذشته وتاعملکرد سال ۶۳ خود را حداکثر تا پایان سالجاری بحساب ۹۰۵۰۸ امور اقتصادی و دارائی نزد بانک ملی شعبه مرکزی گرگان واریز فرمایند

فرماندار گرگان ـ حاج محمدحسین مظفری

بسمه‌تعالی

## آگهی استخدام

شهرداری تهران بمنظور تکمیل کادر فنی خود تعدادی مهندس راه و ساختمان را از بین برادران متعهد با شرایط زیر استخدام مینماید.

۱ـ اعتقاد به نظام جمهوری اسلامی

۲ـ متدین بیکی از ادیان رسمی کشور

۳ـ داشتن کارت پایان خدمت‌و یامعافیت‌دائم‌سربازی

۴ـ حداکثر سن ۳۰ سال

داوطلبین میتوانند جهت ثبت نام همه روزه درساعات اداری باداره کل امور اداری شهرداری تهران واقع در ضلع جنوبی پارک‌شهر (خیابان بهشت) ساختمان مرکزی شهرداری تهران طبقه‌دوم اداره‌قراردادیها مراجعه‌نمایند.

م‌الف ۲۵۴۵

شهرداری تهران

## در صفحات دیگر می‌خوانیم:


★ افزایش کارآئی شبکه مینی بوسرانی‌تهران ، دشوار نیست

مینی‌بوسرانی تهران پس از دوسال کار و تجربه ـ(۲) گزارش ـ ص۵

★ چهل سال پیش در همین روز

★ از « سومر» تا « صدام» نظر ها و اندیشه ها ـ ص ۶

ورزشی ص ۷

★ زمینه‌های کتابشناسی فرهنگ و آموزش ص۱۱

★ سیاسی ص ۱۲

## شورای اقتصاد گزارش وضعیت مالی شرکت دخانیات را تقاضا کرد

شورای اقتصاد عصر دیروز (دوشنبه) به ریاست آقای میرحسین موسوی نخست‌وزیر تشکیل جلسه‌داد.

دراین جلسه‌لایحه اهداف واستراتژی‌های‌بلندمدت جمهوری اسلامی ایران ونحوه تبیین برنامه و اهداف کلی آن مورد بحث وتبادل‌نظر قرار گرفت وباتوجه به اهمیت موضوع وبا درنظر گرفتن‌این‌امر که لایحه‌مذکور درمجلس شورای اسلامی جهت طرح‌درشور دوم مطرح می‌باشد، براساس پیشنهاد وزارت برنامه و بودجه‌مقرر گردید کلیه وزارتخانه‌ها نقطه نظرات خود را در رابطه بالایحه یادشده به‌وزارت برنامه وبودجه منعکس نمایند واین وزارتخانه باتشکیل سمینار وکمیته‌های تخصصی لایحه مذکور را ازکلیه جوانب مختلف بررسی ومراتب را پس از طرح در شورای اقتصاد وهیات دولت‌به‌مجلس شورای اسلامی به عنوان نظر دولت تقدیم کند.

به گزارش خبرگزاری جمهوری اسلامی درادامه این جلسه همچنین موضوع سرمایه‌گذاری های شرکت دخانیات ایران از محل منابع داخلی مطرح شد وشورا ضمن تائید لزوم سرمایه‌گذاری توسط شرکت مذکورمقرر نمود دراسرع وقت گزارشی از وضعیت مالی شرکت دخانیات ایران به شورای اقتصاد ارائه شود.

## عملکرد دادگاه‌های عمومی تهران تشریح شد

رئیس دادگاههای‌عمومی تهران‌پیش‌از ظهر دیروزدر یک کنفرانس مطبوعاتی و رادیو تلویزیونی عملکرد دادگاههای عمومی تهران‌را تشریح کرد وافزود: رای قاضی‌دررسیدگی‌به‌پرونده‌ها باید بااستناد کامل به قانون و مصالح عمومی جامعه صورت گیرد و به نحوی باشد که پیامدش مشکلات‌قانونی ایجادنکند.

حجت‌الاسلام کاظم صدیقی رئیس دادگاه های تهران گفت: در تهران دادگاه های عمومی دارای ۱۵۵ شعبه می‌باشد که شامل ۴۰ شعبه کیفری دو ۱۹ شعبه کیفری یک و ۴۰ شعبه امور حقوقی، ۱۶۰ شعبه مدنی خاص و ۴۰ شعبه صلح است. و دادگاه های عمومی به کلیه دعاوی مربوط به جزایی، حقوقی و امور حسبی رسیدگی میکنند همچنین طی نه ماه سال جاری تعداد ۲۱۹۸۸ پرونده در دادگاه های حقوقی و ۲۲۳۰۳ پرونده در دادگاه های ویژه تخلفات ساختمانی وامور شهرداری ها مختومه شده‌است. دادگاه های عسر و حرج نیز به تعداد ۲۴۶۵ پرونده مورد رسیدگی قرار داده‌اند.

وی افزود: در رابطه با خانه های خالی‌ازسوی‌دادگاه های ویژه ۱۶۰۸پرونده‌مورد رسیدگی قرار گرفته است.

رئیس دادگاه های عمومی تهران در رابطه با میانگین تعیین آخرین وقت جهت رسیدگی‌به‌پرونده ها گفت :باوجود اینکه تعداد پرونده های موجود درمحاکم‌کیفری دو بیش از ۵۰۰ فقره است معذالک کلیه این پرونده ها باستثنای دادگاه های مدنی خاص که تاخیر در تعیین مدت رسیدگی فقط صرفا به لحاظ امکان بین طرفین صورت میگیرد که کلا تا پایان‌سال جاری تعیین شده است.

و دادگاه های ویژه تخلفات ساختمانی بین یک تا دو ماه تعیین وقت میکنند ولی چنانچه ارباب رجوعی کار فوری داشته باشد بدون تعیین وقت‌به‌پرونده او رسیدگی خواهد شد وی در مورد اجرای قانون ماده ۱۰۰ گفت طبق‌قانون صدور رای در مورد اینگونه پرونده ها در صلاحیت قاضی است.

رئیس دادگاه های عمومی تهران به خبرنگاران گفت: حکم دادگاه کیفری قطعی است ولی احکام دادگاه های‌کیفری یک در دیوانعالی کشور مورد تائید قرار میگیرد.

حجت‌الاسلام صدیقی از اشخاصی که به خود اجازه می‌دهند در امر قضا اظهار نظر کنند ،خواست که برخورد سطحی با مسائل قضایی ننمایند.مسئله قضاوت امری‌تخصصی وظریف است و اینکه گفته شود محاکم در رابطه با مسائل تخلیه خانه ، مسکن ، اقتصاد ، ناسامانی های ناشی از جنگ ، مهاجرت روستائیان به شهر ها ، معاودین و خلع‌ید، وجود منکرات بطور قاطع برخورد نمی‌نمایند ، صحیح‌نیست و اکثر این مشکلات ربطی به دادگستری ندارد . معذالک قضات دستگاه اجرایی موظفند در چارچوب مصوبات عمل کنند و توقعات باید در حدود قانونی و شرعی باشد وآنچه که سلامت جامعه را تضمین میکند وجود دستگاه قضایی مستقل است که طی هر شرایطی بتواند به قانون عمل کندو اصولا امنیت قضایی دراستقرارنظامی عادل و فعال در امور اقتصادی ، سیاسی ، حقوقی و جزایی نقش اساسی دارد. واعتراض ونقدی‌که بردستگاه قضائی مطرح میشود خلاف قانون است.

وی در پایان ضمن اشاره به رئوس قطعنامه گردهمایی قضات دادگستری و دادسرای تهران که باحضور ۳۶۰ قاضی درسالن اجتماعات دادگستری در رابطه با جنگ تحمیلی تشکیل شده بود آنرا بربار توصیف کرد و افزود: در قطعنامه پایان این گردهمائی از مجامع بین‌المللی و حقوقی خواسته شد رژیم عراق را محکوم نمایند .و قضات نیز آمادگی خود را در رابطه با هرنوع مساعدت با رزمندگان اعلام کردند.و در پی این گردهمایی قضات دادگستری های مراکز استان‌ها نیز حمایت خود را اعلام کردند.

باتصویب کلیات طرح اصلاح ماده ۶ قانون اراضی شهری

# قانون اراضی شهری اصلاح می‌شود

### براساس این طرح ، مهلت جدیدی برای تائید اسنادعادی زمین های شهری مناطق جنگ‌زده درنظر گرفته میشود

مجلس کلیات طرح قانونی اصلاح ماده۶ قانون اراضی شهری را در جلسه علنی صبح امروز خود تصویب کرد.

بنابه گزارش خبرنگارپارلمانی اطلاعات درماده۶ قانون اراضی شهری‌مصوب ۲۷اسفندماه ۱۳۶۰مجلس شورای اسلامی آمده است:

ماده۶ـ کسانی که طبق مدارک مالکیت رسمی‌از زمین های‌موات‌شهری داشته‌اندمشروط برآنکه مسکن مناسبی نداشته باشند طبق ضوابط مسکن و شهرسازی در سراسر کشور زمینی در حدنصاب ماده۸در اختیارشان گذاشته می‌شود تا عمران و احیاء کنند و درصورت عدم عمران و احیاء حق مذکورساقط وزمین به‌دولت باز می‌گردد.

تبصره ـ درمورد کسانی‌که به‌تاریخ قبل‌ازقانون لغومالکیت اراضی موات‌شهری باسناد عادی دارای زمین بوده و در مهلت های تعیین‌شده قبلی از طرف مراجع مربوط تشکیل پرونده داده‌اند و نیز در شهرهائی که تاکنون مهلت های مذکور برای تشکیل‌پرونده اعلام نشده در صورتی که تاریخ تنظیم سند عادی و صحت معامله ازطرف مراجع ذیصلاح‌قضائی تائیدگردد برابر ضوابطی که‌در آئین‌نامه اجرائی این‌قانون تعیین می‌شود اجازه عمران داده خواهد شد.

همچنین در طرح قانونی اصلاح ماده۶ قانون اراضی شهری که پس‌از تصویب در شور دوم، به عنوان تبصره۲ ماده۶قانون اراضی‌شهری‌تلقی خواهد شد، ذکر شده است: به دارندگان اینگونه اسنادعادی در مناطق جنگزده که به علت موقعیت منطقه درمهلت‌های مقرر موفق به تشکیل پرونده ودر نتیجه تائید اسناد عادی خود نشده‌اند و زمین آنها به تملک‌دولت درنیامده باشد مهلت داده می‌شود پس از اعلام‌سازمان زمین‌شهری ظرف یکماه جهت تائید سند عادی خود به مراجع صالحه دادگستری مراجعه نمایند، مهلت مذکور در هرشهر بایستی‌پس‌از تائیدعادی‌بودن وضع شهر از سوی وزارت کشور اعلام گردد و شهرهای مشمول این تبصره رانیز وزارت مذکورتعیین خواهد کرد، به کسانیکه زمین آنها به تملک دولت درآمده و فاقد خانه‌و زمین دیگر در محدوده شهر و شهرکها باشند دولت زمینی در حدنصاب مقرربه عنوان‌عوض واگذار می‌نماید.

آخرین گزارش خبرنگار پارلمانی اطلاعات از جلسه علنی امروز مجلس حاکیست که کلیات این‌طرح پس‌از سخنان مخالف و موافق و توضیحات نماینده دولت مقارن‌ساعت ۱۰و۵دقیقه صبح‌امروز به‌تصویب رسید.

برای تسهیل‌تردد کشتی‌هادرآبهای آزادوساحلی

## سازمان بنادر و کشتیرانی ازماهواره‌های مخابراتی استفاده‌می کند

بندر انزلی ـ بمنظور برقراری ارتباط مخابراتی بین نقاط ساحلی و کشتی ها و همچنین تعیین نقطه های‌شناور در آب های آزاد ، سازمان بنادروکشتیرانی جمهوری‌اسلامی اقدام به بهره گیری از ماهواره های مخابراتی خواهد کرد.

مدیر کل امور دریائی سازمان بنادر و کشتیرانی کشور که به منظور شرکت در سمینار ایمنی دریانوردی و خدمات دریائی به بندرانزلی سفر کرده است،درگفتگوئی باخبرگزاری جمهوری اسلامی ضمن بیان این مطلب افزود: استفاده از ماهواره های مخابراتی در امور کشتیرانی وتردد کشتی‌های تجاری کشورمان بااستفاده از امکانات پیشرفته بین‌المللی صورت خواهد گرفت.

وی افزود : سازمان بنادر و کشتیرانی بعد ازپیروزی انقلاب شکوهمند اسلامی ، امر آموزش و تربیت کادر مورد متخصصین داخلی به حیط عمل درآورده بطوری‌که‌هم نیاز رسته های موتوری و عرشه‌کشتی های تجاری‌را بمیاری اکنون در آموزش و تربیت پرسنل مورد نیاز رسته های ملوانی ، سکانی ، فنی ، فرماندهی و افسران عرشه‌نیازی به کارشناسان خارجی نیست.

مدیر کل امور دریائی کشورمان با بیان این نکته‌که‌جهت تردد امن‌شناورهای‌مختلف در آب های آزاد میبایست ضوابط و مقررات بین‌المللی دریانوردی همواره موردتوجه تمامی کشور های عضو قرار گیرد ، گفت :

متاسفانه به دلیل جنگ تحمیلی امنیت و آسایش تردد کشتی ها در آب های دریای عمان وخلیج فارس برخلاف تصمیمات ومقررات بین‌المللی به‌کرات توسط رژیم بعثی عراق نقض شده و ماشاهد حملات وحشیانه رژیم عراق‌به کشتی های تجاری و چشم پوشی از قوانین بین‌المللی و از بین رفتن علائم ناوبری و شناور های متعدد بوده‌ایم.

وی افزود : از آنجایی که جمهوری اسلامی همواره پایبند به قوانین و مقررات بین‌المللی و خواهان اجرای‌کامل دستورالعمل های ایمنی دریانوردی و خدمات دریائی درمرز های آبی خود و آب های آزاد جهان است ، بمنظور حل مشکلات و نارسائیهای موجود در امر دریانوردی کشورمان از دو سال گذشته با اعزام نمایندگانی به مجامع بین‌المللی دریانوردی و امور دریائی ضمن مطرح کردن‌موارد متعددنقض قوانین دریائی توسطرژیم صهیونیستی‌عراق، اهدافجمهوری اسلامی در بهبود هرچه بیشتر تردد ایمنی کشتی های تجاری ارائه شده‌است.

## انقلابیون مسلمان کردساختمان حزب بعث در شهر حلبچه را مورد حمله قرار دادند

● پیشمرگان کرد عراقی هفته گذشته با نفوذبه شهر «حلبچه»عراق به مدت ۴۵ دقیقه قرارگاه‌به‌اصطلاح ارتش خلق و ساختمان حزب بعث در این شهر را مورد حمله قرار داده و به آتش کشیدند. این گروه در بازگشت از ماموریت خود پنج نفر از افراد یعنی را به اسارت گرفتند.

براساس گزارشهای منابع آگاه از داخل خاك عراق در همان ایام یك مزدور که با ماموران امنیتی رژیم بغداد همکاری می‌کرد، در روستای «کانی‌بنکه» از توابع «حلبچه» دستگیر و تیرباران شد.

یك عضو ارتش خلقی عراق نیز در جاده سرچنار واقع در استان سلیمانیه به اسارت آکراد مخالف رژیم عراق در آمد.

## بیش‌از ۳ میلیارد ریال اعتبار صرف اجرای ۷۵۰ پروژه‌عمرانی در استان‌فارس شد

شیراز ـ بمنظور اجرای یک هزارو هفتصد و پانزده پروژه عمرانی در استان فارس در سال جاری بیش از سه میلیارد و هفتاد و چهار میلیون ریال از اعتبارات عمرانی استان جذب گردیده است.

رئیس سازمان برنامه و بودجه استان فارس ضمن‌تایید خبر بالا یادآور شد : عملیات اجرائی هفتصد و پنجاه پروژه تاکنون به انجام رسیده و میانگین درصد جذب اعتبار طرح‌ها بیش از ۵۶ درصد بوده است.

وی افزود : در این مدت مرکز خدمات روستائی با اجرای چهارصد و پنجاه و شش پروژه عمرانی با حدود پانصد میلیون ریال هزینه بیشترین تعداد پروژه را به‌بهره برداری رسانده است . وی در این گفتگو کل اعتبار در نظر گرفته شده برای ایجاد وتکمیل یکهزارو ۷۱۵ پروژه عمرانی در شهر ها و مناطق فارس در سال جاری را ده میلیارد و ۵۵۰ میلیون ریال عنوان کرد.

## انتصاب

از سوی مهندس میرحسین موسوی نخست وزیر آقای محمد حسن عباس‌زاده به سمت رئیس دفتر طرح و مشاوره نخست وزیرمنصوب و مشغول به کار شد. وی با حفظ سمت به عنوان‌مشاور اقتصادی نخست وزیر در جلسات شورای اقتصاد نیز شرکت خواهد کرد.

## روسای جدید دانشکده های فنی و دامپزشکی دانشگاه تهران منصوب شدند

از سوی آقای دکتر حسین فروتن رئیس دانشگاه تهران آقایان: دکتر محمد رحیمیان و دکتر محمدعلی راد به ترتیب به‌ریاست دانشکدهٔ فنی و دامپزشکی این دانشگاه منصوب شدند.

## کمکهای اهالی «مردآباد» کرج بوسیله ۳۰۰کامیون ووانت به جبهه‌ها فرستاده شد

کرج ـ خبرنگار اطلاعات: از سوی مردم ایثارگر مردآباد شهرستان کرج ودهروستای حومه آن،مقادیر زیادی اجناس شامل بیش از ده‌تن انواع میوه، ۲۰ تن مرباء، ۵۰ کارتن تخم‌مرغ، ۲۰۰۰ قوطی کمپوت و کنسرو ، مقدار زیادی نان خشک، ۲۳ راس‌گوسفند ، ۱۱۰کارتن کیک، ۹۰۰ کیلو حبوبات، یک تن رب‌گوجه فرنگی، ۹۵۲ کیلو برنج، ۷۲۳ جلد کتب مذهبی، ۱۴۷۰ کیلو ترشی وخیارشور، ۲۸۱۳ بسته تاید، ۱۷۳۲عدد شامپو و مایع ظرفشوئی، ۲۲ تن سیمان، ۱۶۶۲تخته پتو، ۷ دستگاه تانکر آب ۱۵۰۰ لیتری، ۱۶ کارتن بشقاب، ۱۵ تن‌آهن نبشی، ۷۰۰ عدد انواع لوله و اتصالات، ۲۸۰۰ عدد البسه زیر، ۳۶۸۰ جفت جوراب دستکش وشال‌گردن پشمی و ۱۰۵۶۰ تخته گونی‌خالی بهمراه مقادیری از دیگر مایحتاج عمومی رزمندگان جمع‌آوری و توسط ۳۰ دستگاه کامیون و وانت‌بار طی مراسمی از محل برگزاری نماز جمعه مردآباد کرج به جبهه‌های نور علیه ظلمت ارسال شد.

## کوپن جدید قندوشکر اعلام شد

سازمان قند وشکر کشور اعلام کرد: کوپن شماره ۴ شهری و ۵۴ روستایی و عشایری ازسری کوپنهای مرحله ششم برای دریافت سهمیه قند و شکر درنظر گرفته شده است. لذا از کلیه‌هموطنان‌عزیزدرخواست می شود که با مراجعه تدریجی به عاملین فروش قندو شکربا ارائه کوپنهای مذکور سهمیه خود را بر اساس‌هرنفر ۱۲۰۰ گرم قند و شکر دریافت‌نمایند.

اعتبار کوپنهای یاد شده تا آخر اردیبهشت ماه سال ۶۵ می‌باشد و عاملین‌فروش نیز تا ۱۵ خرداد ۶۵فرصت خواهند داشت که‌کوپنهای مذکور را در تهران به‌شعب بانك‌صادرات ودرشهرستانها به بانکهای استان تحویل و رسید دریافت دارند.

لازم به یادآوری است که بهای ۱۲۰۰ گرم قندوشکر سهمیه هر نفر در ازاء هر کوپن یکنفره کمافی‌السابق ۳۳ ریال می‌باشد.

در ۶ ماهه نخست سال جاری و باتلاش هیات ۷ نفره واگذاری زمین مازندران

## ۵۱۲ خانوار روستایی صاحب زمین شدند

۵۱۲ خانوار روستایی‌در مازندران با تلاش و فعالیت هیات ۷ نفره واگذاری زمین این استان و در ۶ ماهه نخست سال جاری صاحب زمین شدند.

ستاد مرکزی هیاتهای ۷ نفره واگذاری‌زمین باانتشار اطلاعیه‌ای ، آمار فعالیتهای ششماهه‌هیات‌استان‌مازندران را اعلام کرد.

در بخشی از این اطلاعیه آمده است: با واگذاری اراضی بوسیله هیات هفت نفره استان مازندران به مرکزیت ساری و تشکیل ۶۳ واحد تعاونی ـ تولیدی مشاع ، تعداد ۵۱۲ خانوار روستایی جمعا صاحب ۵۴۲ هکتار زمین شده‌اند که‌ازاین مقدار ۳۶۳ هکتار زمین‌منابع ملی و دولتی و ۱۷۹ هکتار آن اراضی مصادره‌ای‌بوده است.

همچنین جهت‌طرحهای‌جنبی کشاورزی (ماده ۳۱) ۲۰ هکتار و جهت طرحهای غیرکشاورزی (ماده ۳۲) نیز ۱۳۷ هکتار زمین به افراد واگذار شده است.

در ردیف خدمات ارائه شده از سوی هیات ۷ نفره واگذاری زمین به‌واحدهای تعاونی ـ تولیدی مشاع ، واگذاری ۱۴دستگاه‌تراکتور، ۴۴ دستگاه پمپ و موتور آلات، ۱۶۷ دستگاه سایر ماشین آلات ، حفر ۹ حلقه چاه عمیق و نیمه عمیق و پرداخت ۱۷ میلیون و۱۷۲ هزارو ۸۴۰ ریال وام قید شده است.

همچنین طی این مدت‌هیات از ۲ هزار و ۵۸۷ هکتار زمین نقشه‌برداری نموده و ۵۵۰ نفر را نیز جهت دریافت نهاده‌های کشاورزی نظیر کود و سم به‌ارگانهای ذیربط معرفی کرده است.

آقای قاسم حسینی شهردار محترم قمشه
انتصاب بجا وشایسته جنابعالی‌رابه‌عنوان‌شهردار قمشه تبریک می‌گوئیم
شهردار مبارکه و کلیه پرسنل شهرداری مبارکه

آ ـ ۱۱۸۹۰

## مذاکرات رؤسای جمهور ایران و پاکستان پیش‌از ظهر امروز در محل کاخ «سدر» آغاز شد

● اسلام آباد ـ خبرنگار اطلاعات :

حجت‌الاسلام سید علی خامنه‌ای در دومین روز ازدیدار خود از پاکستان صبح امروز صبحانه را در میان اعضای نمایندگی جمهوری اسلامی ایران در اسلام‌آباد صرفکرد.وی سپس جمعی ازعلمای شیعه و تسنن کشور پاکستان با آقای خامنه‌ای ملاقات کردند . در این ملاقات آقای خامنه‌ای ضمن اظهار خوشحالی از دیدار با علمای شیعه و سنی کشور پاکستان ، گفت :اجتماع علمای اهل تشیع و تسنن در این مجمع نمودار وحدت علمای‌اسلام‌است می‌تواند مژده‌بزرگی برای مسلمانان باشد و چشم‌انداز روشنی را از آینده برای ما ترسیم کند . من از اینکه در کنار علمای‌عزیزی که ازاطراف واکناف کشور اسلامی پاکستان در اینجا جمع شده‌اند،هستم، احساس غرور ، امید و سربلندی میکنم .

گزارش خبرنگار اعزامی ما از اسلام آباد حاکی است: مذاکرات روسای جمهور دو کشور ایران و پاکستان پیش از ظهر امروز در محل کاخ «سدر» آغاز شد .

مشروح کامل این مذاکرات بعدا از نظر خوانندگان‌خواهد گذشت . لازم به یادآوری است ، آقای خامنه‌ای بعد از ظهر امروز برای بازدید از شهر تاریخی وفرهنگی لاهور عازم‌این شهر خواهد شد .

رئیس جمهور کشورمان در بازدید از این شهر بمرسم یادبود دسته گلی نیز بر مزار اقبال لاهوری خواهدگذاشت. سپس رئیس جمهور در جمع مردم مسلمان لاهور سخنرانی خواهد کرد .

اعتبارات جذب‌شده به یک میلیارد و ۲۰۰ میلیون ریال بالغ گردیده است

## یک‌چهارم اعتبارات کل هیأت‌های واگذاری زمین کشور جذب شمال خراسان شده‌است

مشهد ـ باجذب یکچهارم اعتبارات کل هیئت های واگذاری زمین درکشور از سوی هیئت واگذاری زمین شمال خراسان نسبت به‌حفر۶۴ حلقه چاه عمیق‌واحداث یکرشته قنات اقدام گردیده و۹هزار و۶۰۰ هکتار زمین به‌یکهزار خانوار روستایی فاقد اراضی کشاورزی‌واگذار شده است.

یکی‌از اعضای هیئت هفت نفره واگذاری زمین شمال خراسان در تشریح فعالیت‌های سال جاری این هیئت طی مصاحبه‌ای اعلام کرد: هیئت واگذاری زمین شمال خراسان موفق شد باجذب ۷۵۰ میلیون ریال اعتبار بانکی درسال جاری، نسبت به‌تشکیل شصت‌وپنج واحد کشاورزی مشاع اقدام نماید که شامل حفر۶۴حلقه چاه عمیق واحداث یک رشته قنات و واگذاری نه‌هزار وهشتصد هکتار زمین می‌باشد و قریب یکهزار خانوار روستایی را زیربوشش دارد.

وی افزود همچنین تشکیل حدود چهل واحد کشاورزی دیگر دربرنامه سال جاری است که مجموعا میزان اعتبار قابل هزینه به یک میلیارد و ۲۰۰ میلیون ریال بالغ می‌گردد که‌این مبلغ معادل یکچهارم اعتبار کلیه استان‌های کشور می‌شود.

وی افزود: درارتباط با اراضی کشت موقت که شامل بخشنامه شورای عالی قضایی است طی رسیدگی به‌دویست پرونده وعقد قرارداد، یازده هزار و پانصد هکتار زمین متعلق به۲۳۰ نفر مالک زیرکشت رفته که ۴۹۴۵ خانوار روستائی را دربرمی‌گیرد. فعالیت های دیگر هیئت شامل رفع مشکلات کشاورزان برای حفر چاه، بررسی استعدادهای سازمان آب و غیره می‌باشد. وی همچنین واگذاری ۴۰۰ هکتار زمین به هنرستان‌های کشاورزی، ۳۰۰ هکتار به‌ارتش برای نیازهای غذایی ، ۳۵۰ هکتار به‌دامداران ومرغداران متقاضی وواگذاری ۵۰ هکتار زمین برای پرورش ماهی راازدیگر فعالیتهای جاری هیئت درمدت یادشده اعلام کرد.

## «سریال مارکوپولو» از هفته آینده به‌جای «رامون کاخال» پخش خواهدشد

● سرویس اجتماعی ـ آخرین قسمت سریال‌رامون کاخال (محصول اسپانیا) امشب از شبکه اول سیمای جمهوری اسلامی پخش می‌شود.

به گزارش روابط عمومی صدا و سیما، از هفته آینده پخش سریال مارکوپولو به جای رامون کاخال مجددا از شبکه اول آغاز خواهد شد.

این سریال که پخش آن تکراری است محصول رادیو تلویزیون ایتالیا می‌باشد و کارگردانی آن را «جولیانا مونتالدو» به عهده داشته و بازیگر اصلی‌آن در نقش مارکوپولو «کن مارشال» است.

این سریال در۸۰قسمت از سیمای جمهوری‌اسلامی پخش خواهد شد.

## عبور

## بازگشت ملاح ونیزی؟!

انتظارها به‌پایان رسید. دوباره، ملاح ونیزی می‌آید تا با«کمی»! تحریف واقعیت‌ها ونشان دادن شرق وحشی وغرب متمدن، شرقی‌ها را به‌تفکر غربی بکشاند!

سیمای جمهوری اسلامی ایران در ادامه‌ی روند تکرار مکررات، از هفته‌ی آینده ، پخش سریال‌تکراری «مارکوپولو»را آغاز می‌کند. چراکه پخش سریال‌تکراری «رامون کاخال» دراین هفته به‌پایان می‌رسد پیش ازاین «جک لندن» را دیدیم وپیشتر «پاستور» و پیشتر ازآن «قرن جراحان» وهمه وهمه‌ی این سریال‌های تلویزیونی دریک پروسری ظریف، هرهٔ ماه یک‌بار در برنامه‌ی نمایش واقع می‌شوند!

این سریال‌ها فرصت خوبی به‌دست بینندگان‌تلویزیون می‌دهد که‌بافراغ‌بال زندگی نامه‌ی بزرگان را ازبربدانند! البته اگر ممکن می‌شد که فاصله‌ی نمایش مجدد مجدد مجدداین‌سریال‌ها وفیلم‌های سینمایی، کمتر وکمتر وکمتر می‌شد، آن موقع امکان این‌که این اطلاعات «فزار» به راحتی از سربیننده بیرند، کمتر می‌شد. البته تماشاگران عزیز باید توجه داشته باشد که امکان نمایش سریال‌ها در مدتی کمتر از۳ ماه وجود ندارد ولذا بینندگان باید باتحمل بیشتری مراحل انتظار را طی کنند!

امیدواریم بینندگان عزیز، بخش سنجش افکار صدا وسیمارابادرخواست‌های «بی‌جای» خود سئوال‌بیج نفرمایند وزودتر از۳ ماه، تقاضای تکرار برنامه‌ای را نکنند!

در پایان لازم به‌یادآوری است که لابد سریال باستور در بهار سال ۶۵ ، سریال «کخ» در تابستان و سریال چنگیزخان درپاییز همین سال پخش خواهد شد والبته امکان پخش زودتر آنها وجود ندارد! در ضمن بخش مجدد سریال «جاده‌ی ابریشم» به دلیل محتوای ضعیف، امکان‌پذیر نیست! «سرویس اجتماعی»

## اخبار کوتاه

### برقراری روابط دیپلماتیک بین ایران و آنگولا

روابط عمومی وزارت امور خارجه کشورمان بیانیه برقراری روابط دیپلماتیک بین جمهوری اسلامی ایران وجمهوری خلق آنگولا رابه این شرح اعلام کرد:

دولت‌های جمهوری اسلامی ایران و جمهوری خلق آنگولا موافقت کردند که روابط دوستی و همکاری براساس اصول‌احترام‌متقابل به حاکمیت ملی ، تمامیت ارضی، عدم مداخله درامور داخلی یکدیگر و تساوی حقوق برقرارسازند حکومت های هر دو کشور ابراز امیدواری می‌کنندکه‌برقراری روابط دیپلماتیک منجر به توسعه همکاریهای منافع متقابل شود.

### اختلال موقت در ارتباط تلفنی

سخنگوی شرکت‌مخابرات ایران اعلام کرد: بعلت‌انجام عملیات نوسازی‌کابل درمرکز تلفن مالک‌اشتر از ساعت ۷ر۳۰ صبح امروز (سه‌شنبه ۲۴ دیماه جاری ) بمدت ۸ ساعت اختلالاتی در ارتباط تلفنی مشترکینی‌که‌پیش‌شماره تلفن آنها با ۹۵ـ ۹۶ شروع میشود ودر محدوده‌خیابان کارون ـ چهارراه طوس‌و کوچه‌های مجاور ساکن هستند پدید خواهد آمد.

همچنین بعلت عملیات برگردان کابل در مراکز تلفنی دانشگاه و شهید مطهری ازروز چهارشنبه۲۵ دیماه جاری بمدت ۱۲ساعت ارتباط مشترکینی که‌تلفن‌آنها باپیش‌شماره ۶ شروع می‌شود با تلفنهای ۶۷ مختل خواهد شد.

### شهردار تبریز استعفاء داد

تبریز ـ خبرنگاراطلاعات: محسن عزتی شهردار تبریز از سمت خود استعفاء کرد وی طی‌نامه‌ای‌از استانداری آذربایجان شرقی‌درخواست کرده است که با استعفایش موافقت شود. معاون فنی‌و عمرانی‌استانداری‌آذربایجان شرقی‌ضمن‌تایید‌خبربالااظهار داشت که با استعفای آقای عزتی،بزودی‌شهردار دیگری برای تبریز انتخاب خواهد شد.

### توزیع روغن موتور دو وقته شد

روابط عمومی پخش شرکت ملی نفت ایران اعلام کرد: بمنظور رفاه‌حال‌شهروندان محترم تهرانی بخصوص کارکنان ادارات ساعات عرضه روغن موتور در جایگاههای فروش‌بنزین تهران صبحها از ساعت ۸ الی ۱۲ و بعد از ظهر از ساعت ۱۲ر۳۰الی۱۷خواهد بود.

### انتصاب

● از سوی آقای‌علیرضا معیری معاون سیاسی نخست‌وزیر ، آقایان حمید فرهادی‌نیا و فریدون باوند به ترتیب به سمت مدیر کل بررسی‌های خارجی و مسئول دفتر بررسی های معاونت سیاسی‌نخست‌وزیر منصوب و مشغول به کار شدند.

### تعطیل موقت‌موزه‌فرش

بگزارش روابط عمومی وزارت ارشاداسلامی ،موزه فرش ایران از روز ۲۴ دی لغایت دهم بهمن ماه امسال بمنظور تعویض فرشها و برپایی نمایشگاهی‌ازفرشهای گل برجسته تعطیل می‌باشد.

### بازدید از محل اسکان مهاجران جنگی

برای بررسی مشکلات مهاجران جنگ تحمیلی دیروز،گروهی ازنمایندگان عضو کمیسیون «کار وامور اجتماعی» مجلس شورای اسلامی، همراه چند تن از مسئولان وزارت کار وامور اجتماعی، از محل اسکان مهاجران جنگی‌در خوزستان بازدید کردند.

### برنامه امشب تلویزیون

★ شبکه‌ی اول

۱۶ـ۳۰ اعلام برنامه‌ها
۱۶ـ۳۵ تلاوت آیاتی از کلام‌الله مجید
۱۶ـ۴۰ اخبار به زبان انگلیسی
۱۷ـ۰۰ اخبار ورزشی
۱۷ـ۱۰ اخبار استان و شهرستانها
۱۷ـ۳۵ اذان مغرب به افق تهران
۱۷ـ۳۸ برنامهٔ کودکان‌و نوجوانان
۱۸ـ۳۰ برنامهٔ جهاد سازندگی
۱۹ـ۱۵ تقویم تاریخ
۱۹ـ۳۰ اخبار سراسری ایران و جهان
۲۰ـ۱۵ سیمای اقتصادما
۲۱ـ۳۰ گزارش ورزشی مسابقهٔ فوتبال بین تیم استقلال و شاهین)
۲۳ـ۰۰ برنامه به زبان عربی (برون مرزی)

★ شبکه‌ی دوم

۱۷ـ۴۵ اعلام برنامه‌ها
۱۷ـ۵۰ تلاوت آیاتی از کلام‌الله مجید
۱۸ـ۰۰ اخبار فرهنگی، هنری و اقتصادی
۱۸ـ۱۵ آموزش علوم (زمین شناسی)
۱۸ـ۴۵ فیلم علمی (سنگ های آذرین و دگرگون شده)
۱۹ـ۰۵ آموزش خیاطی
۱۹ـ۴۵ معلم
۲۰ـ۳۰ فیلم مستندجدید (ایستاده تنها)
۲۱ـ۳۰ درسهائی از نهج‌البلاغه
۲۲ـ۳۰ اخبار سراسری ایران و جهان

بسمه تعالی

دفترانتشارات اسلامی
(وابسته بجامعه مدرسین حوزه علمیه قم)

از کلیهٔ نهادها وارگانها ومؤسسات دولتی که به مناسبت «دهه فجر» به فروشگاههای این دفتر سفارش کلّی کتاب داده‌اند درخواست می‌شود ازتاریخ ۶۴/۱۰/۲۵ تا ۶۴/۱۱/۱۰ جهت تحویل ویا سفارش مجدد صبح وعصر مراجعه فرمایند.

ضمناً درفروشگاههای این دفتر به مناسبت «دهه فجر» ازتاریخ ۶۴/۱۱/۱۲ تا ۶۴/۱۱/۲۳ نمایشگاه کتاب با تخفیفهای ویژه دائر می‌باشد.

فروشگاه مرکزی، قم: روبروی ادارهٔ راهنمائی، تلفن ۳۲۲۱۹
فروشگاه شماره ۲، قم: سه راه موزه، تلفن ۲۱۸۰۲
فروشگاه شماره ۳، تهران: فردوسی، نبش کوشک، تلفن ۳۸۵۶۸۴۰
فروشگاه شماره ۴، تهران: خیابان انقلاب، جنب پمپ بنزین دیانا
فروشگاه شماره ۵، مشهد: فلکه حضرتی، مقابل خیابان طبرسی
فروشگاه شماره ۶، کرج: میدان شهداء، جنب شهرداری
فروشگاه شماره ۷، یزد: میدان مصطفی خمینی، تلفن ۲۹۴۱۸

برادر سعیدی کیا
وزیر محترم راه‌وترابری
انتصاب شایسته برادر عباس آریائی‌پور را که از افراد متدین و لایق و قاطع می‌باشند بمدیریت بهسازی راههای آن وزارت تبریک و تهنیت عرض‌نمودمو فقیت جنابعالی و ایشان را در پیشبرداهداف‌جمهوری‌اسلامی ایران آرزومندم
قربانعلی یوسف‌زاده

خبرنگاران «اطلاعات» از پاکستان گزارش میدهند:

# دیدار و مذاکرات مهم رؤسای جمهوری ایران و پاکستان

● سرویس سیاسی- خبرنگاران اعزامی اطلاعات: حجت‌الاسلام والمسلمین سید علی خامنه‌ای رئیس جمهوری اسلامی ایران امروز در اولین روز دیدار خود از کشور پاکستان به شهر تاریخی «دهور» واقع درایالت پنجاب‌رسید و در پایان‌دیدار از این شهر در یک کنفرانس رادیو وتلویزیونی و مطبوعاتی شرکت کرد.

به گزارش‌خبرنگاران اعزامی اطلاعات ازاسلام‌آباد در ادامه این سفر رئیس جمهوری اسلامی ایران به پاکستان مذاکرات حجت‌الاسلام والمسلمین سید علی خامنه‌ای و هیات همراه با مقامات عالیرتبه پاکستان ادامه می‌یابد.

براساس همین گزارش دیدار رسمی ۳روزه‌ریاست جمهوری اسلامی ایران به جمهوری اسلامی پاکستان، فردا (چهارشنبه) پایان می‌یابد و رئیس جمهوری به سفر رسمی خود به ۵ کشور آسیائی و افریقائی دیگر (یمن جنوبی، تانزانیا، آنگولا، موزامبیک، زیمبابوه) ادامه خواهد داد.

گزارش خبرنگاران اعزامی اطلاعات از مراسم‌ورود رئیس جمهوری اسلامی ایران به اسلام‌آباد و استقبال شکوهمند مردم مسلمان این کشور و مذاکرات رئیس جمهوری کشورمان با مقامات عالیرتبه پاکستان در زیر از نظر خوانندگان عزیز می‌گذرد:

به گزارش خبرنگار اعزامی اطلاعات به‌پاکستان، حجت‌الاسلام والمسلمین سید علی خامنه‌ای رئیس‌جمهور که در راس یک هیات سیاسی- نظامی واقتصادی، صبح دیروز تهران را به مقصد ۶ کشور آسیایی و آفریقایی ترک کرد، ساعت ۱۱ دیروز به وقت تهران واردفرودگاه اسلام‌آباد شد و مورد استقبال رسمی آقای ضیاءالحق رئیس جمهوری این کشور قرار گرفت.

گزارش تلفنی خبرنگار اعزامی ما حاکی است: به هنگام ورود رئیس جمهور به پاکستان، ۲۱ گلوله‌توپ به احترام وی شلیک شد و آنگاه جنگنده‌های نیروی هوایی ارتش پاکستان، مانور پرشکوهی را بر فراز فرودگاه انجام‌دادند. سپس سرود جمهوری اسلامی‌ایران نواخته شد و رئیس جمهوری اسلامی ایران ازیگانهای مستقر در فرودگاه و گارد احترام سان دید.

در این میان بادکنکهای فراوانی از سوی انبوه استقبال کنندگان، به آسمان پرتاب شد ودر طول مسیر حرکت اتومبیلهای هیات جمهوری اسلامی ایران مردم درحالی که‌عکسهای حضرت امام و آیت‌الله‌العظمی منتظری را برسینه‌های خود نصب کرده بودند و نیز پیشانی‌بندهایی نیز با مضمونهای «عاشقان شهادت» و «زنده‌باد وحدت اسلامی» بر پیشانی‌های خود نصب کرده بودند، به استقبال رئیس جمهور آمده بودند.

گزارش خبرنگار ما حاکی است: به هنگام ورود رئیس‌جمهوری اسلامی ایران و هیات همراه، اسلام‌آباد شاهد استقبال پرشکوه مردم مسلمان پاکستان ازهیات ایرانی بود. مردم در حالی که شعارهای «مرگ‌برآمریکا» و «زنده‌باد اسلام» می‌دادند، با پرچمهای رنگارنگ و لباسهای سنتی خود به استقبال رئیس جمهوری اسلامی ایران آمده بودند. اکثر مدارس شهر تعطیل شده بود و دانش‌آموزان در مراسم استقبال، شرکت کرده بودند. خیابانهای اسلام‌آباد با پلاکاردهایی بدین‌مضمون «اتحاد عالم اسلامی پاینده باد، خوش آمدید ای مهمانان گرامی، و ای آمدنت باعث آبادی ما» آراسته شده بودند.

گزارش خبرنگار اعزامی ما حاکی است: روزنامه‌های پاکستان دیروز به خاطر ورود رئیس جمهوری اسلامی ایران به این کشور فوق‌العاده‌هایی چاپ کردند و در آنها آخرین پیشرفتهای سیاسی و اقتصادی ایران را بررسی کردند.

در تمام شهر اسلام‌آباد و راولپندی، پلاکاردهایی دایر بر اتحاد دو کشور ایران و پاکستان به چشم می‌خورد. اسلام‌آباد به طرز زیبائی تزئین شده است.

**دیدار نخست‌وزیر پاکستان باریس جمهوری**

آقای سید علی خامنه‌ای رئیس جمهوری کشورمان دیشب، آقای «محمد خان جونه‌جو» نخست وزیرپاکستان را در محل اقامت خود به حضور پذیرفت.

در این دیدار که وزرای خارجه و سفرای دو کشور و همچنین مشاور عالی رئیس جمهوری کشورمان حضور داشتند، پیرامون مسائل مختلف جهان اسلام به ویژه مسالهٔ فلسطین و افغانستان و همچنین روابط دو جانبه بحث و گفتگو شد.

در این دیدار نخست وزیر پاکستان ضمن عرض خیرمقدم به رئیس جمهوری کشورمان و همراهان گفت: این‌دیدار نقطهٔ عطفی در روابط دوجانبه است. «جونه‌جو»

با اشاره به مواضع این کشور در قبال مسائل جهانی براهمیت مسالهٔ افغانستان تاکید کرد و گفت: این مسالهٔ بسیار مهم باید مورد توجه خاصی قرار گیرد.

وی در این دیدار از لغو حکومت نظامی، تشکیل مجلس و انجام انتخابات در پاکستان به عنوان‌دست‌آورد های مهم مردم پاکستان یاد کرد.

در این دیدار، آقای خامنه‌ای ضمن تاکید بر گسترش روابط دوجانبه در زمینه‌های مختلف اقتصادی، فرهنگی و استفاده دوکشور از نیروی انسانی یکدیگر پیرامون مسالهٔ افغانستان گفت: در این مورد یک امر مهم را هیچوقت نباید فراموش کرد و آن، نقش‌محوری مردم افغانستان در تعیین سرنوشت خود است و در هر مذاکره‌ای نباید این نقش را نادیده گرفت.

رئیس جمهوری کشورمان بااشاره به مشترکات فرهنگی و تاریخی دو کشور، اهمیت زبان فارسی را مورد تاکید قرار داد و گفت: زبان فارسی در ایجاد نزدیکی ملتهای پاکستان، افغانستان، هند وایران نقش مهمی دارد.

آقای خامنه‌ای در پایان با تجلیل از مرحوم علامه اقبال لاهوری در مورد از سرگیری کرسی اقبال‌شناسی در دانشگاه تهران تاکید کرد.

## ملاقات وزرای خارجه ایران و پاکستان

دکتر ولایتی وزیر امور خارجه‌ی ایران که در معیت رئیس جمهوری اسلامی ایران به پاکستان‌سفر کرده است، عصر دیروز در محل وزارت خارجه این کشور با «صاحبزاده یعقوب‌خان» همتای پاکستانی خود دیدار و گفتگو کرد.

در این ملاقات که با حضور سفرای دو کشور برگزار شد،مسائل مربوط به‌روابط دوجانبه و پیشرفت برنامه‌کار هیات‌ایرانی جهت‌حصول به‌تفاهم‌وتوافق‌های بیشتر ، مورد گفتگو قرار گرفت در این ملاقات ، وزیر امور خارجه‌ی پاکستان طی سخنانی ، مسائل سیاسی منطقه وجهان راتشریح کرد و نتایج کنفرانس کشور های اسلامی در مراکش را با وزیرامور خارجه جمهوری اسلامی‌ایران درمیان گذاشت. وی همکاری و هماهنگی هیات‌های دوکشور را دراین کنفرانس، بسیارارزشمند توصیف کرد.

وی گفت: کنفرانس در موردجنگ ایران‌و عراق به هیچ نتیجه‌ای نرسید و می‌توان گفت کنفرانس در بعضی زمینه‌ها به خاطر مطرح شدن صریح مطالب موفقیت‌آمیز بود.

بنابر همین‌گزارش پس‌از ملاقات‌وزرای خارجه‌ی دو کشور ایران‌و پاکستان مذاکرات رسمی طرفین با حضور دیگر اعضای هیات های دو کشور در محل وزارت‌خارجه‌ی پاکستان آغاز شد.

در این مذاکرات ، وزرای بودجه، بازرگانی ، تولید، وزیر مشاوردر امور نفت‌فائم‌مقام وزارت امور خارجه و معاونین وزارتخانه های صنعتی‌و اقتصادی پاکستان ، ترکیب هیات میزبان را تشکیل می‌داد. از جمهوری اسلامی نیز، چندتن از معاونین وزارت خارجه، نفت، اقتصادو دارایی، کشاورزی، بازرگانی و جهادسازندگی حضور داشتند.

صاحبزاده یعقوب‌خان وزیر خارجه‌ی‌پاکستان، در این زمینه طی سخنانی خطاب‌به هیات ایرانی‌گفت: شما شاهد استقبال گرم مردم پاکستان بودید. این استقبال ، نشانه‌ی علاقه و احترام‌ملت ما به‌جمهوری اسلامی ایران است. روابط همسایگی و اسلامی اوضاع بحرانی جهان و مسائل مهم جهانی، ایجاب می‌کند که بین مقامات دو کشور، ملاقات های‌نزدیکی صورت گیرد و چنین جلسات منظمی بین مسئولین‌دو کشور صورت گیرد.

آقای ولایتی وزیر امور خارجه‌ی ایران نیزدر این ملاقات ضمن تشکر از استقبال گرم‌ملت و دولت پاکستان، اظهار داشت: ما در این مذاکرات، می‌توانیم زمینه های مختلف روابط بین دو کشور را مورد بررسی قرارداده و باتوجه به‌اینکه معاونین تعدادی از وزارتخانه های اقتصادی کشور ما همراه هیات هستند ، مناسب است که کمیته های مختلفی تشکیل شود تا مسائل مربوط به روابط دوجانبه در زمینه‌های اقتصادی- تجاری - همکاریهای فنی و صنعتی‌و مناسبات فرهنگی را مورد بررسی قرار دهند.

در مذاکرات دیروزوزرای خارجه‌ی دو کشور، همچنین وزرای بودجه ، بازرگانی ، تولید و وزیر مشاور در امور نفت پاکستان طی سخنانی به بررسی امکانات بالقوه برای افزایش حجم مبادلات بازرگانی‌و اقتصادی بین دو کشور پرداختندو خواستارآن‌شدند تا مبادلات دو کشور در زمینه‌ی نفت، ماشین‌آلات کشاورزی‌و صنعت ،بیش‌ازپیش گسترش یابدوموانع و مشکلاتی که سبب شده است تاطی دو سال‌گذشته، حجم این مبادلات کاهش یابد، برطرف گردد.

وزیر مشاور در امور نفت پاکستان نیز در این ملاقات‌پیشنهاد کردکه‌جمهوری اسلامی‌ایران تجربیات خود را در زمینه‌ی اکتشاف‌و استخراج‌نفت دراختیار پاکستان قرار دهد.

آقای ولایتی وزیرامور خارجه‌ی ایران‌در پاسخ به اظهارات اعضای هیات پاکستانی اظهار داشت: روابط با پاکستان برای‌ما اهمیت خاصی دارد و با توجه به اینکه این کشور ، یک کشور اسلامی است و همسایه و متعلق به جهان‌سوم است، این روابط ، از نوعی ویژگی برخوردار می‌شودو چنانچه نزدیکی دو ملت ایران‌و پاکستان را نیزبه این ویژگیها اضافه کنیم ، این روابط اهمیت خاص خودرا خواهد یافت.

آقای ولایتی افزود: روابط دو کشور پس‌از پیروزی انقلاب اسلامی‌ایران، گسترش قابل‌ملاحظه‌ای یافته است و امید ما این است که طی این مذاکرات مشکلات و مسائل موجود حل شود و این روابط پیش‌ازپیش گسترش یابد.

وی اظهار امیدواری کرد که زمینه های مختلف همکاری های دو کشور، بویژه در زمینه هایی نظیر انتقال تجربیات علمی و فنی در این مذاکرات مورد بررسی قرار گیرد.

در مذاکرات اعضای‌هیات‌ایرانی‌باهیات‌پاکستانی، همچنین مقرر شد تا مسائل مربوط به روابط دوجانبه در کمیته های بازرگانی ، نفت، کشاورزی و صنعت‌و فرهنگ بررسی گردد و نتایج حاصل ، در مذاکرات دیگری جمع‌بندی شود.

### رئیس مجلس پاکستان بارئیس جمهوری اسلامی ایران دیدارکرد

رئیس مجلس شورای ملی پاکستان‌دیروز در محل‌اقامت حجت‌الاسلام‌والمسلمین آقای خامنه‌ای رئیس جمهوری اسلامی ایران در اسلام آباد حضور یافت وبااینان و تعدادی از نمایندگان مجلس شورای اسلامی دیدار و گفتگو کرد .

به گزارش واحد مرکزی خبر از اسلام آباد ، در این دیدار آقای خامنه‌ای ضمن اظهار خشنودی از این ملاقات گفت : مجلس شورای اسلامی ایران که برای مردم بوجود آمده یکی از آزادترین و فعالترین مجتمع های مشورتی‌جهان است که همه روزه مذاکرات آن از طریق رسانه های‌گروهی به اطلاع مردم میرسد و قانون های تصویب شده در آن‌پس ازبررسی و تائیدفقهاء اسلام به اجرا درمی‌آید .

رئیس جمهور کشورمان باتاکید برمردمی بودن‌مجلس شورای اسلامی به مسائل منطقه پرداخت و افزود :

مسایل جهان اسلام از جمله مسئله فلسطین ، لبنان و افغانستان در صورتی به‌نتیجه‌مطلوب میرسد که ملت‌هادرباره آن موضع‌گیری کنند .و اگر این مسایل را ملت ها به بوته فراموشی بسپارند ، در مبادلات سیاسی دولت‌هاقابل‌حل نیست .

آنگاه رئیس مجلس شورای ملی پاکستان ، پس‌ازمعرفی این مجلس و نحوه فعالیت آن ضمن اشاره به این که تشکیل مجتمع قانون گذاری در پاکستان امری مفید و ضروری‌بود، گفت :درمجلس شورای ملی پاکستان مسایل کشور بخصوص تصویب بودجه عمومی سالانه مورد بحث و مذاکره قرار میگیرد .

وی سپس اضافه کرد : دو مجلس ایران و پاکستان باید باهم اتفاق و تبادل نظر داشته باشند .

لازم به ذکر است که مجلس شورای ملی پاکستان از سال گذشته تاسیس‌و ۲۴۰نماینده از چهار ایالت در آن‌فعالیت می‌کنند .

قابل ذکر است : در مراسم استقبال مردم پاکستان از آقای سید علی خامنه‌ای دهها هزار نفر از مسلمانان شیعه‌و سنی شرکت داشتند که از آن به عنوان بی‌نظیرترین استقبال نامبرده میشود .

## سخنان رئیس جمهور قبل از ترک تهران

تهران- خبرگزاری جمهوری اسلامی- حجت‌الاسلام والمسلمین سید علی خامنه‌ای رئیس جمهوری صبح دیروز دوشنبه ،در راس یک هیات بلندپایه سیاسی ، نظامی واقتصادی در اولین مرحله سفر خود به چند کشور آسیائی وافریقائی ،تهران رابه مقصد اسلام‌آباد ترک کرد. نخست وزیر وچندتن از وزرا وگروهی از سفرا و نمایندگان سیاسی خارجی مقیم تهران رئیس جمهوری را طی تشریفات رسمی بدرقه کردند.

سفر رئیس جمهوری اسلامی ایران به پاکستان دو هفته پس از لغو حکومت نظامی در آن کشور انجام می‌شود. رئیس جمهوری بدعوت رسمی روسای کشور های پاکستان،جمهوری دموکراتیک خلق یمن،تانزانیا زیمبابوه ،آنگولا وموزامبیک ،از این کشورها دیدن خواهد کرد. وزرای امور خارجه وجهاد سازندگی‌نیز در این سفر رئیس جمهوری را همراهی می‌کنند.

آقای خامنه‌ای قبل از ترک تهران در گفتگوئی‌با خبرنگاران در تشریح اهداف سفر خود به کشورهای آسیائی وآفریقائی گفت: ماباکشورهای‌آسیائی‌پاکستان ویمن جنوبی مشترکات بسیاری داریم. پاکستان یکی از همسایگان بزرگ ماست وما ازلحاظ‌تاریخی ،فرهنگی وادبی وجوه مشترکی با آنها داریم، ودر چند سال اخیر روابط محکم وخوبی از لحاظ سیاسی واقتصادی بایاکستان داشته‌ایم ودو کشور،در مجامع‌جهانی‌مواضع مشترکی اتخاذ کرده‌اند.

ما بامقامات پاکستانی درمورد همکاریهای اقتصادی ومنطقه‌ای نیز گفتگو خواهیم کرد. رئیس جمهوری با اشاره به‌اینکه جمهوری اسلامی ایران خواستار تقویت جبهه‌پایداری ،است گفت: یمن جنوبی یکی از کشور های مترقی عربی و عضو جبهه پایداری است و باما مواضع مشترک بسیاری دارد.

رئیس جمهوری بااشاره به تمایل جمهوری‌اسلامی ایران به استقبال ازهر گونه اتحاد واجتماعی که تحت نفوذ قدرتهای استکباری قرار ندارد، گفت:

ما مایلیم براین مبنا ،روابط و مشترکات خود با کشورهای همسایه ودیگر کشورها را گسترش دهیم وپیوند واتصال بااینگونه کشورها وهمسایگان ازاهداف نظام جمهوری اسلامی ایران بوده است ومابارها اعلام کرده‌ایم که مایلیم با همسایگان مسلمان‌خود روابط نزدیک و خوبی داشته باشیم.

رئیس جمهوری در مورد سفر به کشور های‌آفریقائی گفت: کشورهای موزامبیک ،تانزانیا ،زیمبابوه وآنگولا از کشورهای جبهه مشترک مبارزه با نژادپرستی هستند وما از ابتدا اعلام کرده‌ایم که قویا با تبعیض‌نژادی مخالف بوده وبا آن مقابله سیاسی میکنیم. چون این سیاست از عقب مانده‌ترین وارتجاعی‌ترین سیاستهای موجود در دنیا است. واساس رژیم آفریقای جنوبی‌نژاد پرستی است. البته بعضی از کشورهای اروپائی‌وآمریکا علیرغم تظاهر به مخالفت بانژاد پرستی ،از سیاست تبعیض نژادی پیروی می‌کنند.

رئیس جمهوری افزود: یکی دیگر از انگیزه‌های سفر به کشورهای آفریقائی،اشتراک آنها بامادر مقابله با سیاستهای توسعه طلبانه آمریکا است ورابطه با آنها برای ما مهم می‌باشد واین کشور ها نیز اهمیت خاصی برای انقلاب اسلامی قائل بوده وخواستار گسترش روابط خود با جمهوری اسلامی ایران هستند.

آقای خامنه‌ای در مورد ترفندهای استکبارجهانی درانداختن جدائی میان کشورهای جهان سوم‌وچگونگی مقابله با آن گفت: سیاستهای استعماری مبتنی بر تجزیه ماست و هدف آنها جدائی کشورهای جهان سوم است. استکبار جهانی زمانی طالب اتحاد کشورها است که در جهت منافع وخواست او باشد. قبلا نیز چنین مجتمع واتحادهائی وجود داشته است. اگر این اتحادها در جهت منافع قدرتهای استکباری نباشد ، آنها مخالفت خود را به شکلهای مختلف بروزمی‌دهند مانند جنگی که توسط رژیم عراق برما تحمیل‌کردند. لذابرای کاهش نفوذ امپریالیسم باید کشورهای‌کوچك باهم دوست ومتحد باشند در این روند ما ضروری می‌دانیم که با همسایگان خود و آنهائی که خواستار چنین روابطی هستند ، روابط ومشترکات خود را گسترش دهیم.

رئیس جمهوری درمورد چگونگی مذاکرات خود با مقامات زیمبابوه پیرامون جنبش غیر متعهدها گفت: یکی از مهمترین بخشهای مذاکرات مابازیمبابوه در مورد مساله غیر متعهدها است. سال آینده اجلاس این جنبش در زیمبابوه خواهد بود و ما ازبدو عضویت در غیر متعهدها بطور فعال با آن برخورد کرده‌ایم. فعالیت ما در اجلاس گذشته ونیز در اجلاس وزرای خارجی غیر متعهدها، چشم‌گیر بوده است.

رئیس شورای عالی دفاع در پاسخ به سئوالی در مورد مواضع اخیر رئیس جمهوری پاکستان پیرامون جنگ تحمیلی وتجاوز عراق به‌ایران گفت :مادر زمینه جنگ حرف نگفته‌ای نداریم ودفاع مقدس و مشروع مادر مقابل متجاوز آشکار است. ماشرایط خاتمه‌جنگ را اعلام کرده‌ایم و تمام کشورها ودیگر دوستانمان می‌دانند که نظرات مادر مساله جنگ محکم وقابل قبول وواضح است.

## وحدت مسلمین تنها راه غلبه بر مشکلاتی است که جهان اسلام با آن مواجه است

حجت‌الاسلام والمسلمین خامنه‌ای رئیس جمهوری کشورمان‌درضیافت شام‌رئیس جمهوری پاکستان :

### سخنان آقای خامنه‌ای و ضیاء الحق

اسلام‌آباد- رئیس شورایعالی دفاع اعلام کرد: صلح در جنگ عراق با ایران بدون تحقق عدالت امکان‌پذیر نیست وخواست ما دریک کلام اجرای عدالت است .

آقای سید علی خامنه‌ای که دوشنبه شب (دیشب) در مراسم ضیافت‌شام‌ضیاء الحق رئیس جمهوری‌پاکستان سخن می‌گفت، تاکیدکرد: ما برقراری صلح قبل‌از اجرای عدالت رانمی‌پذیریم ومعتقدیم تنها راه عادلانه برای‌خاتمه جنگ محکومیت ومجازات متجاوز است .

رئیس جمهوری تشریح کرد: کسانی که آتش‌بس مسلحانه را توصیه می‌کنند، باید بدانند دراین صورت آتش تجاوزکارها برای انفجارهای سازنده‌تر و نابود- کننده‌تر محفوظ نگهداشته‌خواهدشد.ماچاره‌ای‌جزخاکستر کردن آتش از ریشه نداریم .

آقای خامنه‌ای گفت : ملت مسلمان ایران طی‌پنج سالی که‌از جنگ می‌گذرد مصائبی‌را که درشرایط عادی خارج از تحمل ملتهاست تحمل کرده است و به جرئت می‌توان گفت که کمتر ملتی تاکنون چون ملت ما قربانی نقض تعهدات بین‌المللی، از جمله عدم استفاده ازسلاح های شیمیایی، عدم حمله به مناطق مسکونی وکشتی‌های تجاری وغیره شده است .

رئیس جمهوری کشورمان بااشاره به دشمنی و خصومت سلطه‌گران ووابستگان آنها با جمهوری‌اسلامی ایران، گفت: عوامل وابسته به‌ابرقدرت‌های جهانی ، اندکی پس‌از پیروزی انقلاب اسلامی ایران ، با تجاوز خود جنگی بی دلیل و سبعانه را برمردم ما تحمیل کردند .

وی گفت: ما معتقدیم که احترام به قراردادها و موافقت‌نامه‌های موجود بین‌المللی می‌توانست مانع از بروز چنین حادثه فاجعه‌آمیزی شود و معتقدیم‌این‌تجاوز که هدف از آن چیزی جز سرنگون کردن دولت‌اسلامی وانقلابی ما وفراهم ساختن اسباب آسودگی قدرت های سلطه‌گر ودست‌نشاندگان آنها نبود، نمی‌بایست شروع می‌شد. آقای خامنه‌ای درمورد مسئله فلسطین ولبنان گفت: رفع تجاوز ازملت فلسطین ولبنان باموعظه‌ومذاکره امکان‌پذیر نیست ومبارزه‌تنهاراه نابودی رژیم‌صهیونیستی و آزادی سراسر سرزمین فلسطین عزیز است .

رئیس جمهوری خطاب به سازشکاران با رژیم صهیونیستی هشدار داد: مشروعیت بخشیدن به رژیم صهیونیستی محکوم بشکست است وکسانی که به‌نام ملت‌های مسلمان بااشغالگران به‌مذاکره وسازش می - نشینند، هیچگونه صلاحیت سخن گفتن ازسوی‌مسلمین راندارند واطمینان می‌دهیم‌که‌امت اسلامی تمام‌تجاوزات این رژیم علیه مسلمین ومردم فلسطین را پاسخ خواهد گفت :

آقای خامنه‌ای‌با اشاره به ادامه‌اشغال افغانستان گفت: مسئله افغانستان جز ازراه خروج فوری وبدون قیدو شرط نیروهای اشغالگر وعدم جایگزینی هرنیروی استکباری دیگربه جای آن وبازگشت محترمانه‌آوارگان افغانی به کشور خود وحفظ موقعیت اسلامی و غیر- متعهد افغانستان واحترام به حق حاکمیت و تعیین سرنوشت برای مردم این کشور حل نخواهد شد.

رئیس جمهوری بااشاره به‌اهتمام دولت جمهوری اسلامی ایران نسبت به مهاجرین افغانی گفت: ما به نوبه خود مساعی دولت پاکستان دراین زمینه رامورد ستایش قرار می‌دهیم.

رئیس جمهوری گفت: در صورتیکه مسلمانان جهان اختلاف خود را حل کرده ودست دردست هم نهند نیروی کافی برای مقابله با قدرتهای سلطه‌جو و عمال آنها در داخل جهان اسلام رابه دست خواهند آورد.

وی گفت: وحدت مسلمین تنها راه غلبه بر مشکلاتی است که جهان اسلام در شرق و غرب قلمرو گسترده خودبا آن مواجه است.

آقای سید علی خامنه‌ای پیرامون روابط دو کشور پاکستان وایران‌به‌سوابق تاریخی‌ودیرینه دوملت وهمچنین نفوذ زبان فارسی اشاره کرد‌گفت: پیروزی شکوهمند انقلاب اسلامی و حاکمیت قرآن در ایران اساس و شالوده مستحکمی برای گسترش روابط با کشورهای اسلامی و همسایه ایجاد کرد واین امر همواره یکی‌ازمبانی اصلی در سیاست خارجی‌جمهوری اسلامی ایران بوده است.

وی گفت: روابط ایران و پاکستان طی سالهای گذشته از جمله‌در زمینه های اقتصادی رشد چشمگیری داشته است و حجم مبادلات بین دو کشور نسبت‌به قبل از انقلاب چندین برابر شده است و دراین روند از همکاریهای اقتصادی سه جانبه (اکو) باید به عنوان آغاز یک مرحله جدیدی نام برد.

رئیس جمهوری گفت: «اکو» می‌تواند و می‌باید در تحقق این خواست نقش به‌سزایی ایفاء نماید.

وی اظهار امیدواری کرد: این گامهای اولیه راه رابرای نزدیکی کشورهای اسلامی به یکدیگر و بی‌نیازی آنهااز جهان استکباری هموار سازد وتشکیل بازار مشترک اسلامی گام حتمی در نزدیکی این کشورها خواهد بود

رئیس جمهوری از مرحوم «علامه اقبال‌لاهوری» فیلسوف وشاعر پارسی‌گوی و آزادی خواه پاکستانی و همچنین «محمدعلی جناح» موسس کشور اسلامی پاکستان تجلیل کرد واز میهمان نوازی مردم و دولت پاکستان نیز قدردانی نمود.

### سخنان ضیاء الحق

بنابراین گزارش ضیاء الحق رئیس جمهور پاکستان نیز طی سخنانی در مراسم ضیافت شام ضمن خیرمقدم به‌رئیس جمهور وهیات همراه‌گفت: اگرچه این‌نخستین سفر رئیس جمهوری اسلامی ایران به پاکستان است اما حقیقت امر این است که‌آقای سیدعلی خامنه‌ای برای ما غریبه است و نه‌وطن عزیزایشان برای ما بیگانه می‌باشد.

وی گفت: آقای خامنه‌ای یک روحانی برجسته، مدبر، معروف وراهنمای عظیم عصر حاضر هستند و همه جهان ستایشگر حربت فکرشان می‌باشند و در پاکستان نیز مردم برای ایشان احترام زیادی قائل هستند.

رئیس جمهوری پاکستان در ستایش از انقلاب اسلامی و امام خمینی گفت:

انقلاب اسلامی یکی از رویدادهای بزرگ عصر ما است که تمام عالم اسلام راتحت تاثیر خود قرار داده است وما ازته‌دل به‌آن‌خیرمقدم گفته ورهبری این انقلاب را مورد تجلیل و تقدیر قرار می‌دهیم.

وی گفت: برای تحقق پذیری و پیروزی انقلاب نقشی که آیت‌الله العظمی حضرت امام خمینی ایفا کردند، تمام جهانیان معترف آن می‌باشند.

ضیاء الحق براهمیت روابط کشورش باجمهوری اسلامی ایران تاکید کرد وگفت: یقین دارم که روابط فزاینده ایران و پاکستان علاوه بر رفاه‌و آبادانی مردم دوکشور، در آرامش و ثبات منطقه‌ای نیز نقش‌مهمی ایفا خواهد کرد.

بقیه در صفحه ۱۵

### تصحیح اطلاعیه

در اطلاعیه جامعه تولید کنندگان‌لوازم‌ورزشی مندرج در صفحه۳ اطلاعات دیروز ۲۳ر۱۰ که اشتباها هیئت براساس ...چاپ شده،هیئت بررسی مجمع عمومی ... صحیح است.

آ- ۱۱۹۸۲

## استقبال بی‌نظیر مردم پاکستان ازرئیس جمهورتعجب خبرگزاری های جهان را برانگیخت

### گزارش خبرگزاری رویتر

اسلام‌آباد - خبرگزاری رویتر: با شلیک ۲۱ تیر توپ ودرمیان ابراز احساسات‌هزاران شیعه،پرزیدنت علی خامنه‌ای امروز (دیروز) وارد اسلام‌آباد شد.

این نخستین دیدار یک رهبرایرانی از پاکستان، از هنگام انقلاب اسلامی ۱۹۷۰ به این طرف است. خامنه‌ای در فرودگاه اسلام‌آباد مورداستقبال ضیاء - الحق و محمدخان جونجو قرار گرفت و صدها نفر از شاگردان مدارس در حالی‌که پرچم هایی را که در دست داشتندتکان می‌دادند، می‌گفتند:دوستی پاکستان و ایران زنده‌باد. بیش‌از ۲۰هزار نفر در اطراف جاده فرودگاه که اتومبیل پرزیدنت خامنه‌ای‌ازآن می‌گذشت صف کشیده و به ابراز احساسات پرداختند. شاهدان گفتند: بسیاری از کسانی که برای استقبال ازپرزیدنت خامنه‌ای آمده بودند، از اعضای سازمان های شیعه محلی بودند.

### گزارش خبرگزاری فرانسه از ورود آقای خامنه‌ای به پاکستان

بنا به گزارش خبرگزاری فرانسه از اسلام‌آباد ، هزاران شیعه پاکستانی امروز (دوشنبه) با شعارمرگ برآمریکا سرازپا نشناخته، از سیدعلی خامنه‌ای‌رئیس جمهور ایران استقبال به عمل آوردند.

هزاران‌نفرکه بعضی‌از آنها از چندصد کیلومتر دورتر با اتوبوس و با اتومبیل های مملو ازجمعیت‌و آذین‌بندی شده با تصویر های آیت‌الله خمینی و دیگر رهبران ایران آمده بودند، نیرو های انتظامی را بهم ریختند. آنهاحتی‌چند دقیقه‌ای‌اتومبیل ریاست‌جمهوری را که در آن رئیس‌جمهوری پاکستان و مهمانش‌سوار بودند، متوقف ساختند. یکی از جوانان شیعه که‌ریش پاسداری داشت،در پاسخ‌به سئوالی که‌درمورد معنای نوار قرمزی که بدور سر بسته است در فاصله بین‌دو شعار شدیداللحن علیه عراق - آمریکا و اندکی کمتر علیه شوروی، گفت: مادر انتظارفرمان خمینی هستیم. ما برای دادن جان خود در راه ایران آماده‌ایم.تعداد بی‌شمار پرچم های ایران‌و پوستر های (امام) خمینی‌و خامنه‌ای ،پرچم های کوچک رنگی راکه برای استقبال رسمی بکار برده شده بود محو و ناپیدا ساخته بود

در راولپندی ورود رئیس جمهوری ایران، به وسیله اعلامیه های دیواری‌و باندرول خوش‌آمدگفته شده است.رئیس جمهوری ایران‌روز سه‌شنبه(امروز) از لاهور پایتخت فرهنگی کشور که دارای ۱۵ تا ۲۰ میلیون شیعه پاکستانی است، دیدن خواهد کرد.

## گفتار رادیو پاکستان در مورد سفر آقای خامنه‌ای به آن کشور

★ رادیو پاکستان : دیدار ریاست جمهوری‌ایران از پاکستان نقطه عطفی در روابط دو کشور پس از گذشت ۶ سال از انقلاب اسلامی، به‌وجود خواهد آورد .

تهران- خبرگزاری جمهوری اسلامی در آستانه سفر آقای سید علی خامنه‌ای رئیس جمهوری کشورمان به پاکستان ، صبح دیروز دوشنبه ۲۳ دیماه ،رادیو پاکستان گفتار ویژه‌ای در این زمینه پخش کرد. در این برنامه ابتدا ضمن اشاره به روابط صمیمانه و برادرانه دو کشور گفته شد: اولین کشوری که مورد بازدید ریاست جمهوری ایران بعد ازانتخاب مجددشان به ریاست جمهوری قرار می‌گیرد ، پاکستان است و این مسالهٔ میتواندنشان دهنده عمق محبت و دوستی میان دو کشور به حساب آید.

رادیو پاکستان در ادامه به‌اهمیت استراتژیک دو کشور پاکستان و جمهوری اسلامی ایران در منطقه اشاره کرد واظهار امیدواری نمود که مذاکرات‌رهبران دو کشور باعث گسترش روابط صمیمانه فی‌مابین گردد.

صدای پاکستان همچنین با اشاره به تحولات‌منطقه انقلاب اسلامی ایران را به‌عنوان یک پدیده موثر بر تاریخ وجغرافیای منطقه دانست. رادیو پاکستان اظهار عقیده کرد که تحولات منطقه به خصوص مساله افغانستان ،از موارد مهم مورد گفتگوی روسای‌جمهوری دو کشور خواهد بود. صدای پاکستان در همین زمینه اظهار داشت: که مساله افغانستان به‌طور مستقیم‌امنیت و سلامتی ایران و پاکستان را تحت تاثیر قرار می‌دهد.

این رادیو همچنین مساله افغانستان را نتیجه تحولات چند سال اخیر منطقه دانست ،لیکن به‌توضیح بیشتری در مورد ارتباط تحولات منطقه و مساله افغانستان نپرداخت.

صدای پاکستان در خاتمه ضمن ابراز امیدواری نسبت به ثمربخش بودن سفر آقای خامنه‌ای به‌پاکستان ... مذاکرات ... با مقامات عالی رتبه آن کشور اظهار داشت: دیدار ریاست جمهوری ایران از پاکستان نقطه عطفی در روابط دو کشور پس از گذشت ۶سال از انقلاب اسلامی ایران به‌وجود خواهد آورد.

★ ★ ★

### اطلاعیه

آگهی سه نوبتی تبدیل سهام بی‌نام به سهام با نام شرکت‌سهامی خاص صنایع کرک کاشان مندرج در صفحه ۳ روزنامه اطلاعات به ترتیب شماره ۱۷۷۷۶ - ۱۷۷۸۰ - ۱۷۷۸۵ بفاصله ۵ روز که بجای نوبت اول و دوم وسوم سه نوبت آن اشتباها نوبت اول ذکر گردیده به شرح زیر تصحیح میگردد .

۰۹ر۱۰ر۶۴ نوبت اول صحیح است
۱۴ر۱۰ر۶۴ نوبت دوم صحیح است
۱۹ر۱۰ر۶۴ نوبت سوم صحیح است
آ- ۱۱۹۶۹

## استاندار ارض‌روم ترکیه از طرحهای عمرانی استان آذربایجان غربی بازدید کرد

ارومیه ـ خبرنگاراطلاعات : آقای رجب بیرسن اوزن استاندار «ارض‌روم» ترکیه که بمنظور گفتگو با مقامات و مسئولین سیاسی‌و اقتصادی استان‌آذربایجان غربی و بازدید از مناطق مختلف این استان به ارومیه سفر کرده است با مهندس مطایی استاندار آذربایجان غربی دیدار کرد.

در این دیدار که معاونین استانداری، فرماندار ارومیه و تنی چند از مسئولین سازمانهای اجرایی شرکت داشتند،مهندس‌مطایی با اشاره‌به روابط دوستانه و دیرینه ایران و ترکیه اظهار داشت : بعد از پیروزی انقلاب اسلامی ایران ما شاهد تحولات گسترده‌ای در ابعاد سیاسی ـ اقتصادی بین دو کشور بوده‌ایم.

وی اضافه کرد : باسفر اخیر نخست وزیر ترکیه به‌ایران نقطه عطفی در تاریخ روابط دو کشور بوجود آمده است.

سپس استاندار ارض روم ترکیه ضمن آرزوی موفقیت برای ملت مسلمان ایران گفت : روابط مرزی بین دو استان در ردیف روابط فرهنگی، ورزشی و اقتصادی است که امیدواریم به نتایج خوبی برسد.

وی همچنین از استاندار آذربایجان غربی دعوت کرد برای بازدید از استان ارض‌روم ترکیه به این‌استان سفر کند.

آقای رجب بیرسن اوزن استاندار استان مرزی ارض روم ترکیه در ادامه سفر خود صبح دیروزبرمزار شهدای جنگ تحمیلی در گلزار شهدای باغ رضوان ارومیه حضور یافت و ضمن خواندن فاتحه و نثاردسته گل برمزار شهداء، نسبت به شهدای گرانقدر انقلاب اسلامی و جنگ تحمیلی ادای احترام کرد.

استاندار استان ارض‌روم همچنین از کارخانه آسیو‌ه‌گیری «پاکدیس» و عملیات احداث راه دریائی شهید کلانتری برروی دریاچه ارومیه دیدن کرد.

در بازدید از عملیات احداث راه دریائی شهید کلانتری برروی دریاچه ارومیه، مدیرکل راه و ترابری آذربایجان غربی با اشاره‌به اهداف اقتصادی و عمرانی احداث‌این‌راه اعلام‌داشت: تاکنون هشت‌هزارو هفتصد و پنجاه متر از طرف ارومیه و دو هزار و هفتصدمتر از طرف جزیره «اسلامی» احداث شده است و کمتر از چهار کیلومتر باقیمانده راه نیز در دست احداث‌است.

وی بااشاره به‌اینکه تاکنون هشت میلیون ویکصد هزار متر مکعب مصالح برای ایجاد راه در داخل‌دریاچه ریخته شده گفت : هرض این راه که با بهره‌برداری از آن فاصله ارومیه تا تبریز ۱۳۰ کیلومتر کاهش‌خواهد یافت پنج و نیم متر است که توسط اداره کل راه و ترابری آذربایجان غربی ساخته میشود.

سرپرست سازمان هواپیمائی جمهوری اسلامی ایران :

## مراحل اولیه تسطیح زمین فرودگاه بزرگ تهران آغاز شده‌است

### سازمان هواپیمایی جمهوری اسلامی ایران آمادگی خودرا جهت استرداد هواپیمای ربوده شده کویتی اعلام داشته است

کرمان ـ فرودگاه بزرگ تهران با اعتبار پیش‌بینی شده ۴۰ میلیارد ریال احداث می‌شود. قائم مقام وزارت راه و ترابری و سرپرست سازمان هواپیمائی جمهوری اسلامی ضمن اعلام این مطلب در گفتگوئی باخبرگزاری جمهوری اسلامی اعلام داشت: مراحل اولیه تسطیح‌زمین فرودگاه بزرگ تهران آغاز شده است و در برنامه‌دراز مدت با تامین اعتبار از سوی دولت، عملیات احداث این فرودگاه به مورد اجرا گذاشته می‌شود.

وی گفت: همچنین عملیات تسطیح فرودگاه اردبیل نیز پایان پذیرفته و در سالهای آینده این فرودگاه‌مورد بهره‌برداری قرار خواهد گرفت.

مهندس شفتی سرپرست سازمان هواپیمائی جمهوری اسلامی با اشاره به نقش مقررات بین‌المللی هوائی ازسوی‌رژیم بعثی عراق‌یادآور شد: درپی‌تهدیدات رژیم عراق مبنی برحمله به هواپیماهای مسافربری در اسفند ماه گذشته، مراتب در شورای فوق‌العاده سازمان جهانی «ایکائو» مطرح و مواضع برحق جمهوری اسلامی ایران‌تشریح شد که سازمان ایکائو نیز متعاقبا باصدور قطعنامه‌ای عراق را موظف به رعایت موازین بین‌المللی هوائی و نیز استرداد دو هواپیمای ربوده شده ایران کرد.

اما علیرغم پیگیریهای متعدد و مکرر رئیس‌شورای عالی ایکائو هنوز در این زمینه نتیجه‌ای حاصل نشده است و حتی اخیرا یکی از پروازهای شرکت هواپیمایی ترکیه که جهت‌انتقال جمعی از مقامات ترکیه عازم‌ایران بود، مورد حمله هواپیماهای متجاوز عراقی قرار گرفت که این موضوع بلافاصله به سازمان جهانی ایکائواعلام شد و در پی اعتراض جمهوری اسلامی ایران، این سازمان طی یادداشتی از دولت عراق توضیح خواست و ما منتظریم که ایکائو با پیگیری و برخورد قاطع،عراق را موظف به اجرای قطعنامه‌ها بکند.

وی در خصوص هواپیمای ربوده شده کویتی که در حال حاضر در فرودگاه تهران می‌باشد، اعلام داشت: باتوجه به تاکید آقای نخست‌وزیر، سازمان هواپیمایی جمهوری اسلامی ایران آمادگی خود را جهت استرداد این‌هواپیمااعلام داشته و ما منتظریم که خلبانهای‌کویتی به ایران آمده و هواپیما را تحویل بگیرند.

وی در زمینه بالا بردن سطح ایمنی و بازرسی در فرودگاههای کشور اعلام داشت: پس از اینکه عوامل استکبار جهانی در سال گذشته دست به هواپیماربائیهای متعدد زدند، باهوشیاری نیروهای انتظامی کار بازرسی‌در فرودگاههای کشور توسعه یافت و اخیرا در فرودگاه تهران به صورت آزمایشی از دستگاههای اشعه ایکس بدون خطر جهت بازرسی مسافرین استفاده می‌شود که این کار موفق بوده است و ما امیدواریم این نوع بازرسی جهت رفاه و آسایش هر چه بیشتر مسافرین بعد از تهران در فرودگاههای بین‌المللی بندرعباس و شیراز اجراء شود.

مهندس شفتی در زمینه تربیت نیروی‌انسانی در هواپیمایی جمهوری اسلامی یادآور شد:

این سازمان ازدو سال پیش‌نسبت به‌تربیت‌خلبان و همچنین کارمندان فنی اقدام کرده و اولین دوره آموزش خلبانی برای ۲۵ نفر به مورد اجرا گذارده شده و همچنین خلبانان فارغ‌التحصیل به شرکت های هواپیمائی جهت فعالیت و کسب تجربه بیشتر منتقل خواهند شد و دومین دوره آموزشی با پذیرش ۲۶ خلبان آغاز شده است و لازم به یادآوریست که‌قبل‌از انقلاب، آموزش خلبانان در خارج‌از کشور صورت می‌گرفت و ما اطمینان داریم این آموزش در سطحی است که نیازی به خارج نمی‌باشد.

وی گفت: از طریق هواپیمائی کشوری تعدادی مهندس و مکانیک هواپیما نیز تعلیم دیده‌اند همچنین هواپیمایی جمهوری اسلامی راسا اقدام به استخدام تعدادی هنرجو کرده که تحت آموزش های لازم قرار دارند.

سرپرست هواپیمائی جمهوری اسلامی درزمینه خودکفائی در صنعت هواپیمائی اعلام داشت: اخیرا در سازمان هواپیمائی در زمینه نگهداری و تعمیرات گامهای نسبتا خوب و مثبتی برداشته شده و اصولا تعمیرات هواپیما شامل‌چهار مرحله‌می‌باشدکه ۳مرحله آن بطور کامل در ایران انجام می‌شود که این امر به هیچوجه در قبل از انقلاب انجام نمی‌شد.

وی گفت: ساخت قطعات هواپیما بویژه قطعات پیچیده ، نیاز به تحقیق و بررسی کامل دارد، ولی در مورد ساخت قطعات ساده هم‌اکنون‌در بسیاری ازکارگاه‌های تعمیراتی بویژه کارهای تعمیراتی برقی، برادران متعهد ما دست‌به ابتکارات جالبی زده‌اند.

وی افزود: در زمینه خرید هواپیما های مورد نیاز ، مطالعاتی انجام شده و گروهی جهت این امر تعیین شده‌اند واین مطالعات به مرحله نهائی نزدیک می‌شود.

مهندس شفتی در مورد تامین رفاه بیشتر حجاج بیت‌الله‌الحرام یادآور شد:

باتوجه به امکانات موجود در حال‌حاضر از ۵ فرودگاه کشور خدمات لازم به حجاج داده می‌شودو ما امیدواریم با تامین توانائی مورد نیاز مجموعه هواپیمایی در کرمان و سایر فرودگاه های کشور از این فرودگاه‌ها جهت استقبال‌حجاج خانه خدااستفاده شود.

وی بااشاره به بهره‌برداری ازباند جدیدفرودگاه کرمان که به طول ۳هزارو ۵۰متر و به عرض ۶۰متر (با احتساب بهسانه‌ها) احداث شده‌است، یادآورشد: هزینه اجرای این طرح که در نوع خود بعداز انقلاب بی‌نظیر است، بالغ بر ۵۰۰میلیون ریال می‌باشد و با بهره‌برداری از آن توان عملیاتی فرودگاه کرمان در جابجائی مسافران افزایش یافته‌است. لیکن‌برای اینکه بتوانیم از هواپیما های بزرگتر با ظرفیت بیشتر دراین فرودگاه استفاده کنیم، برنامه توسعه ترمینال‌فرودگاه کرمان‌در مدت‌زمان ۱۸ماه به‌مورد اجرا گذارده‌خواهد شد.

## بهره‌برداری از شبکه آبرسانی در یکی از روستاهای شهرستان ری

طرح شبکه آب آشامیدنی روستایی پلائین‌ازتوابع شهرستان ری دیروز (دوشنبه) افتتاح شد ومورد بهره‌برداری قرار گرفت.

در این مراسم که فخرالدین حجازی نماینده مجلس شورای اسلامی، سرپرستان دفاتر نمایندگی امام در جهاد سازندگی استان تهران و جمعی از جهادگران حضور داشتند، گفته شد که طرح آبرسانی مذکورکه مجری آن جهاد سازندگی شهرستان ری می‌باشد سه میلیون و هشتصد هزار ریال هزینه داشته است.

لازم به تذکر است که طول شبکه این طرح۱۳۰۰ متر و گنجایش منبع آب آن ۴۰ متر مکعب است‌که ۴۲ خانوار روستائی را از نعمت آب آشامیدنی‌برخوردار کرده است.

## مهلت ثبت نام متقاضیان زیارت مرقد مطهر حضرت زینب کبری‌وحضرت رقیه (س) تمدید شد

مهلت ثبت‌نام متقاضیان زیارت مرقد مطهر حضرت زینب‌کبری و حضرت رقیه (س) به سوریه تا پایان‌وقت اداری سی‌امدیماه تمدیدشد.به‌گزارش‌امور حج‌وزیارت متقاضیان سفر زیارتی به سوریه می‌توانند تا تاریخ تعیین‌شده به شعب بانک‌ملی مراجعه کنند.

روابط عمومی امور حج وزیارت طی اطلاعیه‌ای اعلام کرد: به‌منظور رفاه حال آن دسته ازخواهران متقاضی زیارت مرقد مطهر حضرت زینب و حضرت رقیه (س) وباتوجه به کثرت مراجعات ودرخواستهای مکرر آنها، از طرف این سازمان به کلیه‌شعب‌بانکهای ذیربط دستور داده شده است تا از کلیه خواهران متقاضی بدون محرم فیز ثبت نام کنند. لذا این‌گونه متقاضیان می‌توانند جهت ثبت نام به‌هر یك از شعب بانك ملی ذیربط مراجعه و ثبت نام نمایند.

همچنین امور حج وزیارت باانتشار اطلاعیه‌ای جداگانه‌ای اعلام کرد که جلسات کلاسهای آموزشی آن دسته از داوطلبان حج عمره که به قید قرعه برای هفته های ۲۵ الی ۴۴ پذیرفته شده‌اند وتاریخ پرواز آنان نیز قبلا تعیین وابلاغ شده است، برگزارنخواهد شد. ضمنا این گروه برای سفر حج عمره باید ساعت ۱۲،۳۰ روز تعیین شده در ترمینال شماره یك‌فرودگاه مهرآباد جهت انجام تشریفات پرواز آماده باشند.

## گردهمائی مسئولین آموزش عقیدتی سیاسی ژاندارمری

دومین گردهمائی مسئولین آموزش‌عقیدتی‌سیاسی هنگها و نواحی ژاندارمری جمهوری اسلامی صبح دیروز در پادگان ۲۲ بهمن ژاندارمری آغاز شد.

در اولین نشست این گردهمائی که دو روزادامه خواهد داشت، حجت‌الاسلام آشتیانی رئیس اداره عقیدتی سیاسی ژاندارمری طی سخنانی ضمن تاکید بر اهمیت مسئولیت خطیر اداره عقیدتی سیاسی در ژاندارمری گفت: در راس این مسئولیت،آموزش‌فرهنگ اسلامی قرار دارد و اشخاصی که در این رابطه مسئولیتی دارند خود باید مهذب باشند و فرهنگ‌اسلام و قرآن را بهمان روش پیامبر گرامی اسلام (ص)و ائمه معصومین (ع) با اعمال و رفتار خود به سایرین‌انتقال دهند و برای پیشرفت این امر برنامه‌ریزی نمایند.

بابیش‌از ۶۰درصد ساخت داخل

## یك‌نوع غلطك چرخ لاستیکی جدید در یکی از واحدهای صنعتی اراك ساخته شد

اراک ـ بمنظور نیل به خودکفائی و قطع دست بیگانگان از کشور، یک نوع غلطک چرخ لاستیکی‌جدید با بیش از ۶۰ درصد لوازم اولیه ساخت داخل در کارخانه «هپکو» اراک ساخته شد.

مهندس شهبازی مدیر کارخانه «هپکو» اراک در گفتگوئی با خبرگزاری جمهوری اسلامی ضمن اعلام مطلب فوق افزود: این نوع غلطک جهت اتوی‌اسفالت مورد استفاده وزارت راه و ترابری و شهرداریهاقرار میگیرد و در سال آینده یکصد دستگاه از آن تولید خواهد شد.

وی اضافه کرد: این نوع غلطک قبلا از ژاپن ، سوئد و دیگر کشورهای خارجی خریداری می‌شد.

مدیر کارخانه «هپکو» اراک سپس به توانائی این کارخانه جهت ساخت ماشین‌آلات سنگین‌راهسازی‌اشاره کرد و گفت: این کارخانه در حال حاضر قادر است سالانه۴ هزار دستگاه از انواع ماشین آلات سنگین راهسازی شامل لودر، بلدوزر، بیل مکانیکی و انواع غلطک را تولید کند.

وی با اشاره به این که این کارخانه‌درحال‌حاضر نیاز کشور را به انواع ماشین‌آلات سنگین راهسازی‌با ۲۵ درصد ساخت داخلی تامین می‌کند، از طرح توسعه این کارخانه که عملیات اجرائی آن از سال گذشته‌با اعتباری معادل ده میلیارد ریال و در زیربنای ۴۰ هزار متر مربع آغاز شده، بعنوان گامی بزرگ‌درجهت‌رسیدن بخودکفائی و بالا بردن افزایش درصد ساخت داخلی یاد کرد.

وی افزود: با اجرای این طرح ظرف دو سال آینده میزان درصد ساخت داخلی تولیدات این کارخانه از ۲۵ درصد به ۷۵ درصد افزایش خواهد یافت.

## خط ارتباطی اطلاعات با مردم

۳۱۱۲۱۰

۳ ماه بعدازظهر بجز پنجشنبه و تعطیلات

## سه‌ماه در انتظار یک کپسول گاز

مشترک ایران‌گاز هستم ساکن منطقه‌مستضعف‌نشین خانی‌آبادنو (شهرک اسفندیاری) مدت سه ماه است که دهها‌بار به خاطر یک کپسول‌گاز تلفن زده‌ام اما ازگاز خبری نشده است. سرانجام‌به قسمت‌شکایات این شرکت متوسل شدم و مسئول مربوطه نیز گفت: می‌گوئیم بفرستند، اما بازخبری نشد.

جهت اطلاع مسئولان محترم شرکت موضوع‌را بنویسید شاید علت این‌همه بی‌توجهی به مشترکین روشن شود.

مشترک شماره ۲۸۱۰۵۱

## آیا درست میدانند؟

قسمت اول فیلمی که با عنوان آسانسور دوشنبه شب از سیمای جمهوری اسلامی ایران پخش شد از کارمند جهره‌ای ساخته بود که واقعا مناسب شان کارمندانی که در خدمت جمهوری اسلامی هستند و مجری طرحها و برنامه‌ها و امور دولتی‌می‌باشندنبود. آیا برادرانی که در تهیه و پخش این‌قبیل‌فیلم‌هامسئولیت دارند، در حالیکه مسئولان مملکتی در فکر ایجاد رفاه بیشتر برای کارمندان هستند، درست میدانند که به‌آنان بی‌حرمتی نیز بشود؟

کارمند وزارت دارائی

## پیش‌بینی کنند

از مسئولان انتظار داریم هروقت کوپن کالاهای ضروری را اعلام می‌کنند، قبلا به اندازه موردنیاز شهر چند میلیون نفری تهران فکر عرضه جنس موردنظررا بنمایند. به عنوان مثال در خیابان‌هاشمی‌عده‌ای‌مدتیست تخم‌مرغ نگرفته‌اند، یکبارهم که توزیع شده است کفاف همه اهالی را نداده است البته برخی مواد خوراکی دیگر نیز همین وضع را دارد. محمدی

## توضیحی بدهند

مدیران تجربی داروخانه‌ها چند سال پیش‌امتحان‌دادند که پس از قبولی در امتحان به آنان مجوز داده‌شود، اما پس از سالها خبری از نتیجه این تصمیم نشنیده‌ایم. جادارد مقامات ذیربط توضیحی در مورد این‌امربدهند.

تبریز ـ ابوطالبی

## توضیح در مورد «کاخ شیشه‌ای سیاست»

آنچه در چند شماره گذشته تحت عنوان: کاخ شیشه‌ای سیاست (خاطرات کورت والدهایم دبیر کل سابق سازمان ملل) از نظر خوانندگان عزیز گذشت، مطالبی بود که به یادداشت‌های وی در رابطه با مساله گروگان‌گیری جاسوسهای آمریکائی در تهران ودخالت و تلاش «والدهایم» برای حل این قضیه و سفر وی به تهران مربوط می‌شد که برای خوانندگان عزیز ایرانی تازگی داشت.

فصل اول کتاب که مربوط به مطالب ذکر شده بود در شماره گذشته خاتمه یافت. فصل دوم کتاب خاطرات «والدهایم» درارتباط با زندگینامه وی‌وخاطراتش از دوران کودکی و دیگر فصلهای پی‌آیند آن مربوط به ورود «والدهایم» به دنیای سیاست و... تا رسیدن به دبیرکلی سازمان ملل متحد می‌باشد که باتوجه‌به‌تراکم مطالب خبری، چاپ ادامه آن در روزنامه چندان مفیدبه نظر نمی رسد.

لازم به یادآوری است که مجموعه این خاطرات‌از سوی «انتشارات موسسه اطلاعات» در دست ترجمه و تدوین است که انشاءالله به زودی کتاب آن از طریق نمایندگیهای اطلاعات در سراسر کشور وکتابفروشیهای معتبر در دسترس علاقمندان قرار خواهد گرفت.

## گزارشی از سفر به پاکستان، سرزمین شعارهای اتحاد، ایمان ونظم

از: محمدکاظم‌محمدی

(۶)

و صبح زود روز جمعه ۲۲ آذرماه به فرودگاه رفتیم تا با شرکت هواپیمایی راهی سرزمین «اقبال»شویم.

چون موفق به تهیه بلیط عادی هواپیما برای ما نشده بودند، بلیط درجه یک ( First Class ) تهیه شده‌بود تشریفات پروازانجام و به محل‌مخصوص گذر و سالن انتظار مسافرین قسمت درجه یک رفتیم و مینی‌بوسهای ترمینال فرودگاه را سوار شده، به هواپیما برده شدیم.

ظرفیت قسمت درجه یک بیش از ۲۸ نفر نبودو سه میهماندار ویژه داشت. اگرچه ساعت پرواز هشت و نیم صبح بود، ولی ۱۰ دقیقه‌ای تاخیر در پرواز حاصل شد. با آماده شدن برای پرواز، میهماندار با ذکر «بسم‌الله الرحمن الرحیم» وورودمان را به هواپیما خوش آمدگفت‌واظهار داشت که شماره پرواز ۳۰۲ مقصد ما لاهور و پرواز یک ساعت و چهل دقیقه به طول خواهد انجامید و تاچه ارتفاعی از پرواز، کمربندها را بسته، سیگار نکشید. مسافری که کنارصندلی ما بود، همان برادری است که هنگام سوار شدن به مینی‌بوس ترمینال ساک ما را گرفته و مساعدتی کرده بود و دوحه‌ای اصل و بزرگ شده کراچی بود. موزیک اصیل وآرام‌شبه‌قاره‌ای، لطافت هوای بهاری درون هواپیما را متزلزل کرده، نوازش میداد که با به پرواز درآمدن هواپیما قطع شد. هواپیما جانب‌شمال کشور پاکستان و شهر لاهور را پیش گرفت و دریا و شهر کراچی منظره صبحگاهی قشنگی داشت. ابر های شیری رنگ پویا و آسمان آبی‌رنگ، خوش و زود از آن دور شدیم. پذیرایی هم مخصوص بود. چه از بابت این‌اختصاص جا و پذیرایی حدود ۳۰۰ روبیه‌ازما اخذ شده بود، سفره پذیرایی گسترده‌شد. حله «استریل» گرم شده در بخار آب داغ برای تمیز کردن دستها داده شد. نوشابه، آب میوه و بعد هم لیست صبحانه. انواع مرباها، عسل، کره، پنیر، چای، قهوه، شیر، نان شیرینی، نان بعد هم تخم مرغ پخته شده در اشکال مختلف نیمرو، جگر و بالاخره انواع میوه‌ها، شکلات، و بیسکویت، هرکس به هرچه علاقه داشت به اندازه و میزان اشتها، ماهم به حد معقول صرف کردیم. درمیانه های کار پذیرایی بود که خلبان به دو زبان اردو و انگلیسی توضیح داد که در چه شرایط پروازی هستیم و از بالای چه شهرهایی می گذریم.

پذیرایی طولانی کم‌کم خاتمه یافت، زمانی گذشت، شهرتاریخی و باستانی «لاهور» شهری که روزگاری مرکز هند بزرگ و شبه‌قاره بوده، نمایان شد. اطراف شهر لاهور را تافاصله‌ای که چشم قادربه دیدن بود، مناظر زیبا و طبیعی و دشتهای سرسبز کشاورزی حلقه زده بود. هواپیما از سرعت خود کاست و به زمین نشست. پیاده شده به سالن‌فرودگاه و از آنجا به بیرون رفتیم و با آن برادر دوحه‌ای‌که در طول پرواز هم با او به صحبت از ایران و انقلاب و مقایسه آن با قطر و پاکستان نشسته بودیم و می خواست ما را به منزل خواهرش که تازه ازدواج کرده بود ببرد و نرفتیم. خدا حافظی کردیم. برادر عزیز ما مسئول خانه فرهنگ جمهوری اسلامی‌ایران در لاهور منتظر ما بود. دیده بوسی باوی و دو فرزند خوش استعداد و کوچکش کرده، به منزل ایشان که در نزدیکی فرودگاه بود رفتیم. چای،میوه و سوهانی از قم صرف شده، بنا شد تا فرصت پیش‌از ناهار را به جاهای دیدنی و تفریحگاه‌های شهر برویم. براه افتادیم. محلهای در خور دیدن و نظاره کردن را ضمن عبور از خیابانهای شهر زیبای پنج‌میلیون نفری لاهور برمی شمردند. مسجد پادشاهی، قلعه پادشاهی، مقبره اقبال لاهوری، دانشگاه بزرگو زیبای پنجاب، همان دانشگاهی که بیش از یک قرن برتارک مراکز علمی و تحقیقاتی، نه تنها شبه قاره،که منطقه درخشیده است و همین روزهای قبل یکصد و چندین سال حیات علمی آنرا جشن گرفته بودند.

همان دانشگاهی که دارای اکثر دانشکده‌ها و رشته‌های دانشگاهی است و در آن ایران شناسی، زبان شناسی و اقبال شناسی دارای ارج و قرب درخور این رشته‌هاست.

همان دانشگاهی که دارای دانشکده‌های معماری و سبک انگلیسی، بسیار زیبا و پراز گل و گیاه با مراکز آزمایشگاهی،تحقیقاتی، کتابخانه‌هاو ورزشگاه‌هاست و از اکثر کشورهای جهان دانشجو می‌پذیرد و ۲۰۰دانشجوی ایرانی دررشته‌های مختلف‌دانشگاهی و در سطوح گسترده بویژه فنی و طب در آن به تحصیل مشغولند، و از استاندارد علمی بالایی برخوردار و قدیمی‌ترین‌دانشگاه پاکستان‌و ازمعتبرترین دانشگاههای جهان با موفقیت خاص و پربار فرهنگی و آموزشگاه همه رشته‌های معمول دانشگاهی دنیا و مرکزتجمع منورالفکران، آزاداندیشان ومتخصصان و مرکز بزرگی برای برگزاری سمینارهای وحدت مذاهب دین اسلام و کنگره‌های ریز و دقیق علمی و پایگاه برتر نویسندگان، محققان، ادبیاء، شعراء، مهندسان و طبیبان است. همان دارالعلمی که در آن زبانهای مهم جهان تدریس و در اکثر رشته‌هایش تا سطح مدرک P.H.D تحصیل می شود.

گلش، اقبال، منزل اقبال، منار پاکستان، مرزهند و پاکستان و ... که خواهش شد قبل از هرچیز از زیارت قبر ادیب و شاعر گرانقدر علامه اقبال لاهوری، بیاغازیم و اجابت شد.

## سقوط شاه

نوشته فریدون هویدا ـ ترجمه: ح.ا.مهران

(۳۲)

شرائط طاقت‌فرسائی که وجود داشت ادامه دادم(!) ....». (۲)

### زوال اقتصادی

بموازات جاری شدن سیل پول نفت بسوی‌ایران، گروهی از ایرانیان آنچنان دچار احساس خوشبختی و رفاه شدند که دسته دسته روبسوی کشورهای خارج نهادند. در جریان این حرکت که غیر از ثروتمندان، بسیاری از افراد طبقه متوسط را نیز دربر میگرفت، مستغلات بسیاری در اروپا و آمریکا توسط ایرانیها خریداری شد. و این ماجرا بقدری گستردگی یافت که در سال ۱۹۷۶ موقع دیدارازشهر «نیس» (در جنوب فرانسه) آنچنان از مشاهده کثرت ایرانیها یکه خوردم که پیشنهاد کردم بهتر است‌خیابان «گردشگاه انگلیسها» (۳) در نیس را به «گردشگاه ایرانیها» تغییر نام دهند.

ولی در همان زمان شاه برای پذیرش توصیه های برادرم و مشاوران اقتصادی او ـ که وی رابه جلوگیری از خروج ثروت مردم از کشور ترغیبمی کردند ـ اصلا گوش شنوا نداشت،و همواره‌این‌نکته را به امیرعباس یادآور میشد که : «بگذار هرکاری‌که میخواهند با پول خود انجام دهند»(!). البته موقعیکه خود شاه مستغلاتی در سوئیس خریده بود واعضای خانواده‌اش نیز ـ بفراخور حال خود ـ املاک بسیاری در اروپا و آمریکا داشتند، طبیعی است که هرگز نمیشد مردم را از دنباله‌روی آنها بازداشت.

و باین ترتیب بود که : افزایش هزینه زندگی دستیابی به منافع کلان، وشیوع سوء استفاده های مالی، روزبروز به فقر و محرومیت مردم طبقه پائین افزود. و در عوض، ثروت بیشتری را برای مردم طبقه متوسط «جدید» بارمغان آورد.

طی سمینار تجارت ایران و آمریکا، که در ماه مه ۱۹۷۷ (خرداد ۵۶) در نیویورک با شرکت«ویلیام سالیوان» (سفیر جدید آمریکا در تهران) برگزارشد، نتیجه گفتگوها باینجا کشید که : چون برنامه‌های تسلیحاتی و صنعتی شاه از هرگونه زیربنای حمایت مردمی خالی است، لذا شانس بسیار کمی وجود دارد که ایران بتواند از یک کشور دارای اقتصاد تک پایه‌ای (مبتنی‌بر فروش نفت) به یک‌کشور صنعتی پیشرفته تبدیل شود. و آنطور که در روزنامه نیویورک تایمز، مورخ ۳۰ مه ۱۹۷۷ (۹ خرداد ۵۶) آمده بود : در خاتمه این سمینار نیز به «سالیوان» پیشنهاد شد که بهتراست نتیجه سمینار را بدون‌پرده‌پوشی با شاه درمیان بگذارد، و این کار را به هر بهائی شده ـ حتی اگر توسط شاه بعنوان «عنصر نامطلوب» هم شناخته شود ـ انجام دهد. (ع)

ولی همه این مسائل درحالی بود که مردم‌عادی ایران بخوبی شاهد زوال اقتصادی کشور بودند و بامشاهده قطع مکرر برق، کمبود مواد غذائی،ورشد بازار سیاه احساس میکردند که دوران رشد اقتصادی سپری شده (و وعده‌های «تمدن بزرگ» شاه توخالی از آب درآمده است).

ادامه دارد

۱ـ فریدون هویدا چون خود را درهمین کتاب یک «روشنفکر دست چپی!» معرفی کرده، تحلیل‌گری‌هایش هم طبعا نمیتوانسته از چارچوب یک «روشنفکر دست‌چپی!» فراتر رود، و فرآیند تحولات اجتماعی را بدون درنظر داشتن «اقتصاد بعنوان زیربنا»تعبیر و تفسیر کند ... زیربنای حرکت انقلابی مردم ایران را جز مسائل مذهبی، معنوی، اخلاقی، و فرهنگی تشکیل نمیداده، و چنانچه در این میان مسائل اقتصادی هم مطرح بوده، صرفا حالت فرعی‌وروبنائی داشته است ـ م.

۲ـ امیرعباس هویدا ـ که میگفتند اهل مطالعه است ـ حتما سرگذشت سرگرد «کیسلینگ» را خوانده بود که چگونه او در نروژ فقط بخاطر خدمت به وطن! در طول دوران اشغال نروژ توسط نازیها با آنان همکاری کرد و علیرغم شرائط طاقت‌فرسا دست از حمایت غارتگران و متجاوزین برنداشت. ولی بعد از پایان دوره اشغال، با اینکه «کیسلینگ» نه پولی به جیب زده و نه کسی را کشته بود، معهذا از سوی دادگاه مردمی به مرگ محکوم شد و سزای خیانت به وطن را (که به زعم او خدمت به وطن‌بود) چشید ـ م.

۳ـ Peromenade des Anglais

۴ـ باتوجه باین امر بدیهی است که : آمریکا هرگز در کشورهای تحت سلطه خویش توجهی به حمایت مردم از رژیمها ندارد و اصولا هدفی را جز تکپایه کردن اقتصاد چنین رژیمهائی دنبال نمی کند، طبیعی است که توصیه آن سمینار هم (اگر واقعیت داشته باشد) هرگز از مرحله حرف نمیتوانسته فراتر رود.

و گواه این مدعا نیز سفر ششماه بعد جیمی‌کارتر به ایران است (۱۰ دی۵۶) که‌وی بجای درمیان‌نهادن حقایق باشاه، برعکس از اقداماتش ستایش فراوان کرد و برای دلگرمی هرچه بیشتر او ،ایران را«جزیره ثبات» لقب داد ـ م.

مینی بوسرانی تهران پس از دوسال کار و تجربه (۲)

# افزایش کارآیی شبکه مینی بوسرانی تهران، دشوار نیست

به ثمر رسیدن و بازدهی هر طرح، همان قدر که احتیاج به برنامه‌ریزی صحیح و سنجیده دارد، نیازمند پیگیری و نظارت مستمر نیز هست.

ایجاد شبکهٔ مینی‌بوسرانی شهری تهران که با هدف تسهیل آمد و شد مسافران تهرانی برنامه‌ریزی شد، از نخستین ماه‌های فعالیت خود در چنبرهٔ مشکلات و نارسائی های معمول شبکهٔ حمل و نقل کشور گرفتار آمد و به طور طبیعی بازدهی واقعی خود را از دست داد.

این موانع و دشواری‌ها ـ که مطمئنا قابل حل است ـ در این بخش از گزارش «مینی‌بوسرانی تهران پس از دو سال کار و تجربه» به بیان آمده است و طی آن رانندگان نیز از خواست‌های خود سخن گفته‌اند.

در جمع رانندگان مینی‌بوس یکی از خطوط مینی‌بوسرانی تهران به گفت‌وگو نشسته‌ایم.

حرف برای گفتن زیاد دارند و به این دلیل، هر یک از دیگری سبقت می گیرد و سعی دارد نظر خود را زودتر مطرح کند.

سعیدرضا زادگان می‌گوید: «یکی از مشکلات مهم ما تهیه لوازم یدکی است، به این صورت که ما کلیه لوازم و وسایل مورد نیاز اتومبیل را از بازار سیاه می‌خریم و بابت خرید آن هزینه زیادی می پردازیم.

شرکت واحد درقبال خواست‌ها و نیازهای ما مسئولیتی به دوش نگرفته و تمامی اموری را که احتیاج به مرکزیت دولتی دارد، به عهده خودمان واگذار کرده است.

شرکت واحد ماهانه ۶۰۰ تومان به عنوان امتیاز مسافربری از ما می گیرد و در مقابل هیچ گونه خدمات مالی یا غیر مالی ارائه نمی کند. چنانکه نود درصد رانندگان مینی‌بوس‌ها از کارکردن در این خطوط رضایت ندارند. مثلا پلیس راهنمایی دائما بیخ گوش ما ایستاده و به محض آن که کوچکترین تخلفی می بیند، برگ جریمه می نویسد.

ایستگاه توقف مینی‌بوس که شرکت واحد برای ما تعیین کرده و تابلو زده است، برای پلیس راهنمایی اعتبار ندارد و آقایان پلیس هم صریحا اظهار می کنند که این ایستگاه برای توقف دو ـ سه ایستگاه مینی‌بوس است، ولی خودتان قضاوت کنید که ما کجا پارک کنیم. در این مورد، شرکت واحد پای خود را کنار کشیده و نه برای مینی‌بوس‌ها پارکینگ و ایستگاه مناسب ترتیب می‌دهد و نه مسأله را با راهنمایی و رانندگی حل می کند، معلوم نیست ما تا کی باید جریمه بدهیم.»

علیزاده، یکی دیگر از رانندگان مینی‌بوس می‌گوید: «ما رانندگان مینی‌بوس بیمه نیستیم. این مساله برای ما مشکلات و هزینه‌های زیادی به همراه دارد و همین باعث شده که ما درصدد حل این مشکل برآییم.

به شرکت‌های بیمه مراجعه کردیم و خواستیم از چند و چون بیمه اطلاع پیدا کنیم. مسئولان بیمه گفتند که چنانچه شرکت واحد شما را تحت پوشش خود اعلام کند و حاضر به پرداخت سهم کارفرما شود، پنجاه درصد تخفیف خواهید گرفت.

به دنبال این موضع به شرکت واحد مراجعه کردیم و از آنان جواب منفی شنیدیم، حالا تقاضای ما این است که بار دیگر به این خواست طبیعی رانندگان توجه و نسبت به بیمه آنان اقدام کنند.»

وی در مورد توزیع امتیاز خطوط مسافربری بین رانندگان می‌گوید: «هنگامی که شبکهٔ مینی‌بوسرانی تهران ایجاد شد، به دست هر کدام از ما برگه‌ای دادند و گفتند که از فلان روز در فلان مسیر کار کنید.

ما اعتراضی نکردیم، چون تجربه چندانی نداشتیم، و دقیقا نمی‌دانستیم تراکم مسافر در کدام خطوط بیشتر است.

مدت کوتاهی گذشت و متوجه شدیم که بعضی از خطوط مثلا میدان انقلاب ـ امام حسین، بسیار پر رونق است و برخی خطوط مانند میدان انقلاب ـ آزادی، کسب چندانی ندارد.

از شرکت واحد خواستیم توضیح دهد که ضوابط تعیین خطوط چه بوده است و بر چه اساس ما را تقسیم کرده‌اند. ابتدا پاسخ دادند که نگران نباشید، پس از سه ماه، خطوط جابه جا می‌شود و همه به طور عادلانه از مسیرهای پر مسافر استفاده خواهید کرد.

بعد از سه ماه، بار دیگر مراجعه و سئوال کردم، اما این بار به جای پاسخ قبلی، جواب دادند که نحوهٔ توزیع خطوط به شما ارتباطی ندارد، اگر نمی‌خواهید کار کنید، می‌توانید قراردادتان را لغو کنید و مرخص شوید.

در حال حاضر، مینی بوس‌های خطوط شلوغ و پر رفت و آمد هر کدام روزانه حدود دو هزار تومان درآمد دارند و ما حداکثر درآمدمان ششصد یا هفتصد تومان است، البته ما برای درآمد بیشتر جوش نمی‌زنیم، فقط حرفمان این است که عدالت اجرا شود و مسئولان شرکت واحد قضیه را برایمان روشن کنند.»

رضازادگان، راننده، خط میدان امام خمینی ـ استاد مطهری می‌گوید: «این منطقه اداری است و مسافران ما هم غالبا کارمندند. حداکثر ساعاتی که ما می‌توانیم کار کنیم ۹ ساعت یعنی از ۶ بامداد تا سه بعد از ظهر است، بقیه ساعات روز را اینجا بیکار می‌مانیم و حق کار کردن در خطوط دیگر را هم نداریم. همین موضوع باعث شده که پلیس راهنمایی دائماً به ما پیله کند و بگوید که در ایستگاه توقف نکنید، خوب، وقتی مسافر نباشد، اگر در ایستگاه هم نتوانیم توقف کنیم، کجا برویم؟ گذشته از این، روزهای تعطیل به کلی بیکار هستیم و از مسافر خبری نیست. در مجموع می‌توانیم بگوییم که کار مفید ما در طول ماه تنها بیست روز است، در عوض خطوطی مثل انقلاب ـ راه آهن، امام حسین ـ امام حسین، تمامی روزهای ماه را مسافر دارند و مسلماً به خاطر این امتیاز از مسئولان شرکت واحد متشکرند و قدردانی هم می کنند.»

چند تن از رانندگان در حالی که شخصی را به سوی ما راهنمائی می کنند، به او می گویند: «اینها از روزنامه آمده‌اند، برو حرف‌هایی را که قبلا می گفتی به آنها هم بگو.»

او بی‌مقدمه می گوید: «شرکت واحد به ما مرخصی نمی‌دهد، بارها پیش آمده که گرفتاری خانوادگی پیدا کرده‌ایم و مجبور شده‌ایم مدتی کار نکنیم، ولی شرکت واحد در مدت بیکاری هم پول ماهانه ۶۰۰ تومانش را مطالبه می کند.

از این گذشته، وقتی که ما در راه رفت و آمد به خانه هستیم و یا برای انجام کاری به مسیری دیگر رفته‌ایم، گشت‌های انتظامی شرکت واحد ما را مواخذه و جریمه می کنند. این برخورد از نظر ما خیلی دور از انصاف است، چون مینی بوس پلاک قرمز ما در همه نقاط کشور حق رفت و آمد و حتی مسافر کشی دارد، بنابر این نباید شرکت واحد این طور انحصاری عمل کند.

به عنوان مثال، ما وقتی که در حال بازگشت، به منزلمان هستیم، مسافران بین راه را سوار می کنیم و به مقصد می‌رسانیم. این کار نه جرم است و نه گناه حساب می‌شود، اما ماموران گشت انتظامی شرکت واحد به این مسأله پیله می کنند و حال ما را می گیرند.

ما ناچاریم این کار را بکنیم، چون این خط کساد است و خرج خانواده و وسیله‌مان درنمی‌آید، با همین وضع، چند وقت پیش شرکت واحد به ما دستور داد که مسیر را طولانی کنیم و علاوه بر خیابان استاد مطهری ـ که آخر خط است ـ تا میدان آفریقا هم برویم و چنانچه حاضر نشویم چنین کنیم، چهل دستگاه مینی بوس برای میدان امام خمینی ـ آفریقا فراهم می کند و بیخ گوشمان می‌خوابانند. ما هم تسلیم شدیم و به خاطر ترس از همین چند صد تومان درآمد، به میدان آفریقا هم تن دادیم.»

راننده جوانی می گوید: «باطری گرفتن هم مصیبت دارد آقا، باطری مورد نیاز ما که قیمت تعاونی آن هزار و سیصد تومان است، در بازار آزاد سه هزار تومان خرید و فروش می‌شود و ما باید درآمد چهار روز کارمان را بابت خرید آن بپردازیم.

شرکت واحد برای آن که اسم ما را در نوبت دریافت باطری بنویسد، ما را موظف کرده است که قروض خود را بپردازیم و حق امتیاز سه ماه را هم پیش پرداخت کنیم. یعنی این طور بگویم که شرکت واحد برای ما رانندگان مینی بوس‌ها هیچ کاری نمی کند و اگر اوضاع همین جور پیش برود، کم کم دلسرد می‌شویم و کار را ول می کنیم.»

راننده دیگری می گوید: «برنامه مینی بوس‌ها طوری ریخته شده که مینی بوس‌های پلاک تهران ـ در هر شهری که باشند ـ می توانند به تهران بیایند و مشغول کار شوند. این برنامه غلط باعث هجوم بی‌رویه دارندگان مینی بوس‌های پلاک تهران شده و در واقع حق ما رانندگان تهران نشین ضایع شده است.»

* شرکت واحد ماهانه ۶۰۰ تومان به عنوان حق امتیاز از مینی بوس های خطوط مینی بوسرانی تهران دریافت می کند و درمقابل ، هیچگونه خدمات مالی یا غیر مالی ارائه نمی کند.

* رانندگان مینی بوس می گویند: ناچاریم کلیه لوازم یدکی مورد نیاز مینی بوس را از بازار آزاد بخریم و بابت آن،هزینه زیادی بپردازیم


برادر ارجمند جناب دکتر مهدی دیلمی پور
بدینوسیله از جنابعالی به خاطر عمل جراحی موفقیت آمیز فرزندم و از پرسنل و پرستاران بیمارستان آزادی کمال امتنان را دارم امید است صواب عملتان منتج به ثواب اخرت گردد.
محمدحسن حق شنو

برادر مهندس محمدرضا آیت اللهی
انتخاب شایسته جنابعالی را به مسئولیت خطیر وزارت معادن و فلزات تبریک گفته و توفیقتان را در خدمت به اسلام و محرومین از خداوند خواستاریم
هیئت مدیره و کارکنان شرکت آذرالکتریک ـ تبریز

بسمه تعالی
اطلاعیه دانشکده پزشکی
دانشگاه تهران
پیرو آگهی اعلام پذیرش دستیار برای رشته‌های بالینی و علوم پایه این دانشکده باطلاع آنعده از دارندگان دکتری گروه پزشکی که خدمت وظیفه عمومی را انجام داده یا از انجام آن معاف میباشند میرساند که براساس مجوز حاصله اینگونه افراد میتوانند طبق مقررات در رشته‌های موردنیاز ثبت نام نمایند. داوطلبان میتوانند تا تاریخ ۶۴/۱۰/۲۸ با در دست داشتن مدارک لازم شخصا به اداره تخصصی دانشکده پزشکی مراجعه و ثبت نام نمایند.
م الف ۲۵۵۷۲
دانشکده پزشکی

دفتر ازدواج ۲۲ قلهک ـ طلاق ۱۲ قلهک بشماره‌های ۶۴۳ ازدواج و ۱۸۷ طلاق تغییر یافته سردفتر آقای خلیل هدایت تلفن ۲۶۶۸۱۱ و ۲۶۲۴۱۹ و ۲۶۳۷۵۰
آدرس قلهک نبش کوچه شیرین فوقانی کفش ملی
ساعت کار ۸ تا ۱۳ و ۴ تا ۶ عصر.

انواع ماشینهای خاور خریداریم
۵۴۶۹۰۲ ـ ۵۴۶۹۰۱ ـ ۵۴۲۵۹۸

آموزشگاه آرایش شانی
بالامتیاز از وزارت کار
کار آموز میپذیرد
تلفن: ۸۵۴۶۹۵
حیابان بهشتی (عباس آباد) اندیشه اصلی پلاک ۶۹

اطلاعیه اتوکرملو
بیاری خداوند متعال مجتمع بزرگ تعمیرگاهی اتو کرملو در اقدسیه بعد از پاسگاه ژاندارمری جنب مینی سیتی خارج از محدوده طرح ترافیک تکمیل و برای انجام تعمیرات کلیه اتومبیل‌های ساخت کارخانه جنرال موتورز آمریکا و شورلت ـ بیوک ـ کادیلاک ساخت ایران و انواع جیپ و آریا آماده کار بوده و از روز شنبه ۶۴/۱۰/۱۴ شروع بکار نموده است ضمنا تعمیرگاه اتوکرملو درخیابان بهار شیراز برای تعمیرات شورلت ـ بیوک ـ کادیلاک و جیپ کماکان مشغول بکار میباشد
تلفن‌های اقدسیه ۲۸۹۰۰۰ ـ ۲۸۸۰۰۰ ـ ۲۸۰۸۸۸
تلفن‌های بهار شیراز ۷۶۹۰۰۰ ـ ۷۶۸۰۰۰ ـ ۷۵۹۰۰۰

آموزشگاه علمی امین
همه روزه از ۸ صبح تا ۷ بعدازظهر برای کلاسهای زیر ثبت نام می‌کند
کنکور عمومی و اختصاصی کلیه رشته‌ها
تکدرس چهارم و اول ـ دوم ـ سوم
خیابان شهید آیت الله مدنی (نظام آباد سابق) چهارراه نظام آباد سبلان مقابل داروخانه فارس

جوانان امروز منتشر شد

آگهی دعوت مجمع عمومی فوق العاده شرکت فیلترک (سهامی خاص)
بدینوسیله از کلیه صاحبان سهام شرکت دعوت میشود ساعت ۹ صبح روز شنبه ۶۴/۱۱/۱۲ درجلسه مجمع عمومی فوق العاده که در محل شرکت واقع در خیابان پیروزی پلاک ۵۸۲ تشکیل میشود حضور بهمرسانند
دستور جلسه
۱ـ افزایش سرمایه
۲ـ سایر تصمیمات لازم درمورد مسائل شرکت
هیئت مدیره شرکت فیلترک سهامی خاص

قابل توجه کلیه وزارتخانه‌ها ونهادهای انقلابی وشرکت‌های وابسته به دولت
انتشارات چاپخانه وزارت ارشاد اسلامی در نظر دارد تقاویم سال ۶۵ خود را با مشخصات زیر جهت مصرف کلیه ارگانها ووزارتخانه‌ها عرضه نماید.

| | | | | |
|---|---|---|---|---|
| ۱ـ تقویم جیبی | قیمت | ۶۰ ریال | تخفیف | ۱۰٪ |
| ۲ـ تقویم پی گیری | » | ۳۵۰ ریال | » | ۱۰٪ |
| ۳ـ تقویم رومیزی | » | ۱۵۰ ریال | » | ۱۰٪ |

شرایط ونحوه درخواست:
۱ـ زمان تقریبی تحویل تقاویم در نیمه اول اسفند ماه خواهد بود.
۲ـ کلیه موسسات می بایستی تعداد مورد نیاز را حداکثر تا تاریخ ۶۴/۱۱/۵ کتباً در تهران به انتشارات و در استانها به ادارات کل ارشاد اطلاع دهند.
۳ـ لازم است معادل نصف مبلغ تقاویم درخواستی بصورت چک در وجه انتشارات چاپخانه وزارت ارشاد اسلامی بهمراه نامه فوق تحویل گردد.
۴ـ بدیهی است انتشارات در برابر نامه‌هائی که بعد از تاریخ فوق یا بدون چک تحویل شود مسئولیتی نخواهد داشت.
انتشارات چاپخانه
وزارت ارشاد اسلامی
آدرس: خیابان آیت ا... طالقانی ـ بعد از تقاطع خیابان بهار ـ شماره ۵۱۷
تلفن ۷۵۵۵۷۶ صندوق پستی ۱۵۸۱۵/۱۳۱۱

آگهی مزایده شماره ۶۴/۸
شرکت مخابرات ایران در نظر دارد ۲۰ قلم ضایعات شامل خرده کابل (خاکی، پلاستیکی ـ سربی) سیم (مسی ـ فنری، رانژه) و غیره موجود درانبار شماره ۸ واقع در ابتدای جاده قم ـ کهریزک جنب انبار وزارت بازرگانی خود را بشرح ذیل و براساس طرح قرارداد بفروش برساند:
داوطلبان شرکت در مزایده میتوانند همه روزه (باستثنای ایام تعطیل) در ساعات اداری به دبیرخانه اداره کل خرید و قراردادها بنشانی خیابان دکتر شریعتی بالاتر از چهارراه شهید قدوسی ساختمان شماره ۵ شرکت مخابرات ایران اطاق ۳۰۶ مراجعه و ضمن دریافت معرفینامه لازم نسبت به واریز مبلغ یك هزار ریال بحساب جاری شماره ۹۰۰۱۸ بانك ملی ایران شعبه شریعتی اقدام و سپس با ارائه فیش بانکی اسناد مزایده را که عبارت از شرایط معامله و طرح قرارداد میباشد دریافت و باتوجه کامل به مندرجات آنها را امضاء نموده و به ضمیمه پیشنهاد خود در دو پاکت الف و ب بوصف مشروحه در شرایط معامله تا ساعت ۱۴ روز یکشنبه ۶۴/۱۱/۲۰ به دبیرخانه این اداره کل بنشانی فوق الذکر تسلیم و رسید دریافت دارند.
پیشنهادهای رسیده در ساعت ۹ صبح روز دوشنبه مورخ ۶۴/۱۱/۲۱ توسط کمیسیون مزایده باز و قرائت خواهد شد، حضور پیشنهاد دهندگان یا نماینده مجاز آنها با ارائه معرفینامه در کمیسیون مزایده آزاد خواهد بود.
م الف ۲۵۵۶۹
اداره کل خرید و قراردادها
شرکت مخابرات ایران


## ۱۸۳۰

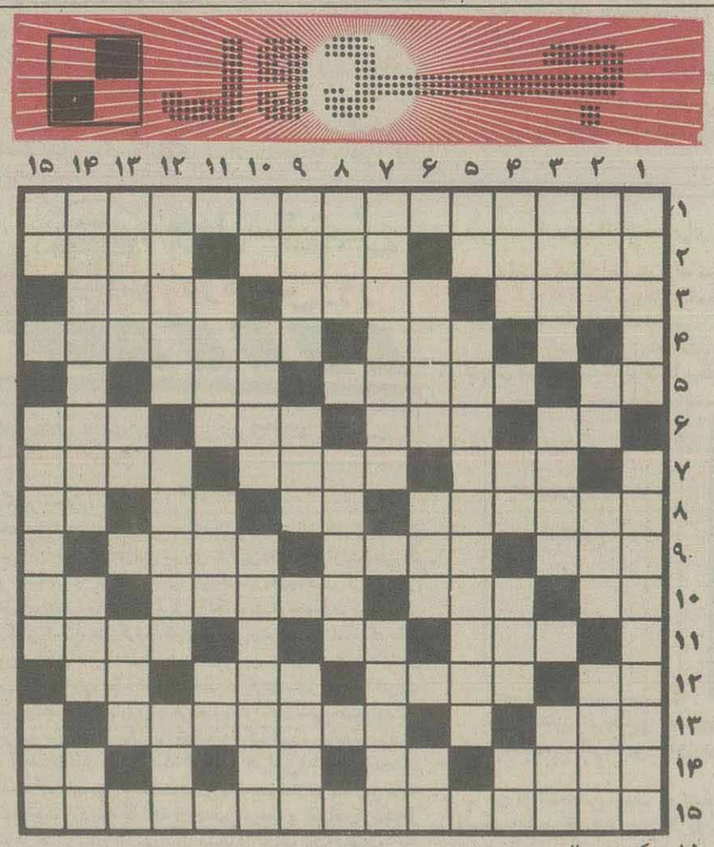

* افقی:
۱ ـ آخرین شاعر بزرگ فارسی گوی شبه قاره هندوستان که آثار او در مجموعه‌هایی بنام پیام مشرق بچاپ رسیده است
۲ ـ ماه نهم از سال قمری ـ کسیکه دهانش بوی بد دهد ـ ملعون تاریخ
۳ ـ منسوب به آدم ـ راه و طریق ـ کلمه‌ای که در غیر حقیقی خوداستعمال شود وآن معنی از جهتی شباهت به معنی اصلی داشته باشد
۴ ـ منزل و خانه ـ لرزیدن‌ها و تکان خوردن‌ها
۵ ـ ریه و جگر سفید ـ جیوه ـ میان دوچیز و وسط
۶ ـ زیرپا مانده! ـ گاهواره ـ از اقوام قدیم ـ عضو اصلی تنفس دربدن
۷ ـ محبت و دوستی ـ شیرهٔ چغندرقند ـ نام برآمدگی در پا
۸ ـ با کسی صحبت و گفتگو کردن در باره موضوعی ـ زیادنیست ـ استفراغ ـ هوش کم!
۹ ـ نام برج دوم از دوازده برج فلکی ـ مطلبی را تقریر کردن که دیگری بنویسد ـ قدرت و زور
۱۰ ـ صدمترمربع ـ از وسائل کار نجار ـ گرامی داشتن و عزیزشمردن ـ از فلزات
۱۱ ـ وقتی شعله‌ور شود خشک و تر میسوزد ـ کوتاهترین راه! ـ عیب‌جویی و خواری و مشقت کسی را خواستن!
۱۲ ـ تکرار آن صدای مگس است ـ اصطلاحی در کشاورزی ـ کسیکه روی سینه و شکم دراز کشیده باشد ـ خدای مصنوعی و ساختگی
۱۳ ـ سنگ به زبان عرب ـ نوشابه‌ای گازدار که در قدیم فراوان بود
۱۴ ـ کسب کننده و سوداگر ـ درخت انگور و تاک ـ کلمهٔ ندا ـ سازشاکی!
۱۵ ـ یک ضرب‌المثل فارسی که دنبالهٔ تکمیلی ان در ردیف پانزده عمودی قسمت دوم آمده است

* عمودی:
۱ ـ از کشورهای قارهٔ آفریقا ـ از آثار معروف علامه دهخدا
۲ ـ سپاس و ستایش ـ سست و بیحال ـ بوق و شاخی که در آن میدمند و صدا از آن خارج میشود ـ جایز بهم ریخته
۳ ـ پوشیده و پنهان و در ضمیر نگاهداشته شده ـ آوار و صدای فروریختن سقف یا دیوارخانه ـ معمولا به صدای بلند گویند
۴ ـ از آنطرف به معنای خاطره و حافظه است ـ واژگونه‌اش به مفهوم درست کردن کار و مشکل‌گشائی است ـ دستور و قاعده ـ اغلب در میان گلهٔ گوسفندان است
۵ ـ اشاره بدور ـ کنایه از خورشید جهانتاب است
۶ ـ گرد سیاهی که به مژه‌ها و پلکهای چشم کشند ـ تمام و سراسر ـ شمار و عدد
۷ ـ نخستین انسان روی زمین ـ ازپائین به بالا درام‌نویس و هنرپیشه فرانسوی و خالق داستان مریض خیالی است
۸ ـ آسمان را به این رنگ بیشتر دوست دارند ـ هرچیز پست و زبون وزن بدکار
۹ ـ ضعیف و لاغر ـ مادر ـ آهن به زبان ترکی
۱۰ ـ طایفه‌ای بزرگ درایران ـ جامه و تن‌پوش ـ راه‌آهن شهری
۱۱ ـ بزرگوار و گرامی ـ زورمند و باقدرت ـ از پائین به بالا جنس مذکر است
۱۲ ـ بجوش و خروش درآمدن ـ برانگیخته شدن پس از مرگ ـ همکار تیشه!
۱۳ ـ باد و نسیم در حال وزیدن! ـ چهره و صورت ـ بندهٔ خدا
۱۴ ـ کوچولو موچولو! ـ خوبیها و احسان کسی را یادآور شدن و برخ کشیدن ـ رمق و توان
۱۵ ـ از عناصر شیمیایی ـ دنبالهٔ ضرب‌المثل موزون فارسی که قسمت اول آن در ردیف پانزدهٔ افقی آمده است ـ مذهب و کیش

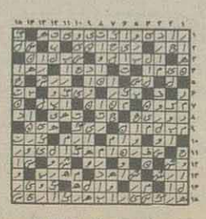

حل جدول ۱۸۲۹

# از «سومر» تا «صدام»

کیومرث فلاحی — قسمت اول

* در شهریور ماه سال ۱۳۵۹، شهرهای میهن اسلامی، آماج حملات ددمنشانه‌ی رژیم عراق شد. رژیم حاکم برعراق، در تعقیب خط استکبار جهانی، به جنگ با رزمندگان اسلام آمد، لکن از آنجا که ملت مسلمان ایران با حماسه های خونین خود، فریاد جنگ، جنگ، تا رفع فتنه در جهان سردادند، به راحتی می شد دریافت که سرنوشت این جنگ و نیز رژیم حاکم بر عراق به کجا می انجامد. چرا که رزمندگان ما در یک نبرد علیه‌تی شرکت کرده‌اند و دشمن در مسیری دیگر گام می زند.
بی تردید، کسب شناخت از ماهیت رژیم مزدور حاکم برعراق و روند وابستگی این کشور به شبکه‌ی استکبار جهانی، از جمله مسائلی است که می تواند در شناساندن عوامل تجاوز رژیم عراق به خاک جمهوری اسلامی ایران، ما را یاری کند. از این رو، در زیر، تحقیقی از نظر خوانندگان گرامی، در زمینه‌ی وضعیت عراق و اوضاع سیاسی این کشور، می گذرد.
این تحقیق طی چند شماره از نظر خوانندگان گرامی می گذرد. در نخستین بخش، نگاهی داریم به اوضاع اقتصادی و طبیعی این کشور.

**اوضاع طبیعی:**

سرزمین عراق با مساحتی نزدیک به ۴۴۴ هزار کیلومتر مربع، یعنی کمی بیشتر از یک چهارم خاک ایران، در غرب آسیا قرار گرفته است. مرزهای این کشور که از نظر وسعت، پنجاه و یکمین کشور جهان است، از شمال به ترکیه و از شرق به ایران، از جنوب به کویت و عربستان سعودی و از غرب، به کشورهای اردن، سوریه و عربستان سعودی محدودند. جلگه‌ی حاصلخیز بین‌النهرین در نواحی جنوب و مرکز عراق، قسمت بزرگی از خاک این کشور است که از آبرفت رودخانه‌های دجله و فرات بوجود آمده است. مناطق شمال شرقی و قسمتی از شرق عراق، کوهستانی است. اما در سایر نقاط آن کوه بلندی دیده نمی‌شود. امتداد کوههای کردستان ایران به شمال شرقی عراق کشیده می‌شود و خط مرزی ایران و عراق در همین ناحیه از قله‌ی کوهها می‌گذرد. دنباله‌ی این کوهها به طرف جنوب، بلندی‌های کم ارتفاع «حمرین» را تشکیل می‌دهد که ارتفاع آن ۵۰۰ متر است وباشیب تندی متوجه دجله می‌گردد و در نزدیکی بغداد بیش از ۴۰ متر ارتفاع ندارد.

رودخانه‌ی معروف دجله، از کوههای دریاچه‌ی «وان» در شرق ترکیه سرچشمه می‌گیرد و پس از پیوستن رودهای «زاب» بزرگ و «زاب» کوچک و «دیاله» به آن، شهر بغداد را مشروب می‌کند و در ۱۸۵ کیلومتری کناره‌ی خلیج فارس، در جایی به نام «قرنه» به «فرات» می‌پیوندد. فرات نیز به نوبه‌ی خود از کوههای شرقی ترکیه سرچشمه گرفته است. کناره‌های عراق در سواحل خلیج فارس نزدیک به ۴۲ کیلومتر است.

**جغرافیای انسانی:**

بنابر آمار سال ۱۹۷۳ جمعیت عراق بیش از ۱۰/۴ میلیون نفر و طبق آمارسال ۱۹۷۸ نزدیک به ۱۲/۳۳۳/۰۰۰ نفر تخمین زده شده است، و از این لحاظ در مقام پنجاه و سومین کشور جهان قرار می‌گیرد، با توجه به نرخ رشد ۳/۴ درصدی جمعیت عراق، تعداد نفوس این کشور در حال حاضر، بایستی بیش از ۱۳ میلیون نفر باشد و با این حساب در هر کیلومتر مربع از خاک عراق به طور متوسط ۲۸/۱ نفر زندگی می‌کنند. البته تراکم جمعیت در اطراف رودخانه‌های دجله و فرات بیشتر از سایر نقاط است. از نظر نژادی ۷۵ درصد عرب، ۱۵ درصد کرد، ۴ درصد ایرانی و بقیه اقوام دیگری مثل آشوری‌ها و ترکمن‌ها هستند.

بیشتر مردم عراق را مسلمانان شیعه تشکیل می‌دهند که تعداد آنان را ۵۳ تا ۶۵ درصد کل جمعیت عراق دانسته‌اند. مسلمانان سنی مذهب نیز ۳۵ درصد مردم عراق را شامل می‌شوند. مابقی آشوریان، مسیحیان، و عده‌ای از کردهای شمال عراق پیرو آئین‌های یزیدی و عاکه‌ای می‌باشند، (این آئین‌ها ریشه در مذاهب ایران قبل از اسلام دارند). گروهی از صائبی‌ها نیز در جنوب عراق به سر می‌برند.

**شهرها و بنادر:**

پایتخت عراق، شهر تاریخی بغداد است که در کنار دجله واقع شده است. بصره، تنها بندر معتبر عراق در کنار شط‌العرب قرار دارد و شهر موصل در شمال عراق عمده‌ترین مرکز استخراج نفت این کشور است. شهرهای زیارتی کربلا، نجف، کاظمین و سامرا به فاصله کمی از بغداد واقع شده‌اند.

کرکوک، سلیمانیه، اربیل، خانقین، کوت و عماره از دیگر شهرهای مهم عراق محسوب می‌شوند.

**اوضاع اقتصادی:**

**کشاورزی**

سرزمین عراق، بویژه رودخانه‌های دجله و فرات جلگه‌ی بین‌النهرین برای کشاورزی بسیار حاصل خیز است و فراوانی آب به این امر کمک فراوان می‌کند. با آن که زمانی عراق دارای اقتصادی متکی به کشاورزی بود، اما در سال‌های اخیر همچون دیگر کشورهای جهان سوم به علت رواج واردات صنایع مونتاژ، غرب گرائی و رواج شهرنشینی و عدم برنامه ریزی صحیح، از رونق کشاورزی آن بسیار کاسته شده است.

کشت خرما در نواحی گرم جنوبی در اطراف شط‌العرب رواج دارد و تنها در منطقه‌ی بصره حدود ۳۰ میلیون اصله نخل خرما وجود دارد. از این رو کشور عراق ۸۰ درصد خرمای جهان را تولید می‌کند و از این بابت در جهان مقام اول را داراست.

**دامپروری:**

دامنه‌های کوهستانی شمال و شمال شرقی عراق محل مناسبی برای پرورش گاو و گوسفند است و در نواحی جنوب و مغرب نیز غالباً «شتر» پرورش داده می‌شود.

**کانها و صنایع:**

عراق از مراکز مهم استخراج نفت در آسیای جنوب غربی است و بطور متعارف ۷۰ تا ۹۰ درصد درآمد ملی این کشور از راه فروش نفت تأمین می‌شود.

در سال ۱۹۷۳ دولت عراق نفت استخراجی را ملی اعلام کرد. پیش از آن شرکت‌های اروپائی و آمریکائی نفت این منطقه را استخراج می‌کردند. نواحی نفت‌خیز عراق عبارتند از:

۱ـ کرکوک (در شمال عراق و در زمین‌های باباگورگور) و اطراف موصل.

۲ـ زمین‌های اطراف خانقین که معادن آن با رگه‌های نفتی باختران ارتباط دارد.

۳ـ اراضی نزدیک بصره در محل زبیر و رمیلا و عین‌الضاله.

تولید نفت عراق در سال ۱۹۷۰ به ۷۷ میلیون تن رسید و از این بابت سالانه ۴۹۵ میلیون دلار درآمد داشت.

تا پیش از جنگ تحمیلی علیه جمهوری اسلامی ایران، نفت عراق به وسیله‌ی چند رشته لوله به بندر طرابلس (تریپولی) در لبنان، بایناس در سوریه و بندر فاو در کنار خلیج فارس حمل می‌شد.

لوله‌ی دیگری نیز به بندر حیفا در خاک فلسطین کشیده شده که از سال ۱۹۴۸، براثر جنگ اعراب و اسرائیل قطع گردیده است.

معادن دیگری مثل ذغال سنگ، آهن، سرب، نقره، طلا، گوگرد نیز در اراضی بین دجله و کوه‌های شرقی قرار دارند، ولی برای استخراج آنها هنوز اقدامی اساسی به عمل نیامده است.

در سال ۱۹۷۷ سهم کشاورزی در تولید ناخالص ملی عراق به ۱۴ درصد رسید و در مقابل، سهم صنایع (مونتاژ) به ۵۷ درصد افزایش پیدا کرد.

تولید ناخالص ملی عراق، طبق آمار ۱۹۷۷، ۱۸۲۶۰ میلیون دلار در سال بوده است. بنابر همین آمار، درآمد سرانه یک عراقی سالانه ۱۵۳۰ دلار بوده که در مقایسه با درآمد سرانه دیگر کشورهای جهان سوم در مقام پنجاه و سوم قرار داشته و در رابطه با منابع نفتی سرشار آن کشور بسیار پائین بوده است. گفتنی است بعد از شروع جنگ تحمیلی، اقتصاد نیم‌بند عراق که از بی‌توجهی مسئولان آن کشور نسبت به امر کشاورزی و واردات صنایع مونتاژ به حال رکود درآمده بود به تزلزل شدیدی دچار شد.

**راهها:**

ایجاد راه‌های شوسه و خط آهن به خاطر جلگه‌ای بودن و هموار بودن بخش اعظم سرزمین عراق، آسان و کم خرج می‌باشد. از این رو تمام شهرهای معتبر این کشور به وسیله‌ی راه‌های آهن و شوسه با یکدیگر ارتباط دارند. رشته‌ی اصلی راه‌آهن عراق پیش از جنگ جهانی اول توسط آلمان‌ها کشیده شده، و بندر بصره را از طریق بغداد و موصل به راه‌آهن سوریه متصل می‌کند. دو رشته راه‌آهن دیگر بغداد را به کرکوک و اربیل، و خط فرعی آن بغداد را به خانقین در ۲۷/۵ کیلومتری مرز ایران پیوند می‌دهد. مجموع راه‌های شوسهٔ عراق ۶۵۰۰ کیلومتر است که از مهمترین آنها می‌توان راه بغداد ـ خانقین و بغداد ـ بصره را نام برد.

---

بحث‌هایی در مدیریت به روایت مکتب — (قسمت هجدهم)

# وحدت و اختلاف

به قلم: سیدعلیرضا موسوی

امام صادق (ع) در تعقیب روایت فوق با تشبیه پرمغز و زیبای «بمنزلة السلم» موضع تکاملی مکتب را درعرضه اختلاف مؤمنین بیان میفرماید:

درجات مختلفه ایمان بمانند نردبان است. نردبان درحالت کارائی و بهره دهی عمودی قرار گرفته و روبه علو وسماء است. بدین سان نردبان مایه ارتقاء و رفعت آدمی است. اهل ایمان هریک به تناسب حال و بار خویش در پله‌های پی درپی این نردبان که وسیله تکامل است قرار گرفته‌اند.

در فرمایش امام محمد باقر (ع) از اختلاف مؤمنین با تعبیر پرمحتوای منزل یاد شده است و مؤمنین بتناسب وسعت دید و عمق نظر در منازل و طبقات مختلفه عمارت ایمانی اسکان یافته‌اند. عمارت هفت طبقه‌ای را تصور بفرمائید، هرکدام از ساکنین طبقات این ساختمان بمیزان ارتفاع و ارتقاء خویش صاحب نظر و بینش گسترده‌تری هستند. آنکه در طبقه دوم منزل دارد به لحاظ زاویه دیدش بیش از ساکن مرتبه اول بدنیای خارج عمق نظر و شناخت دارد. آنکه در مرتبه سوم قرار گرفته بلحاظ اشرافش، چشم انداز وسیع‌تری را تحت نظر داشته و از وضعیت و حال ساکنین طبقات مادون خود نیز مطلع و آگاه است.

بدین سان طبقات مادون از حال و هوای طبقات مافوق بی خبر بوده، لکن اجمالاً به حضور ساکنین مراتب فوقانی اذعان داشته، و معترفند که برخی از انسانها از نظر شناخت معرفت، اعتقاد، عرفان و بالتبع عمل صالح در مراتبی فوق آنها مقام یافته ولیکن نسبت به کیفیت آگاهی و شناخت و میزان و خصوصیات اعتقادی افراد مافوق بصورت تفصیلی جاهل و بی خبرانه.

این اصل زیربنای هرگونه برخورد مدیرانه و ارشادی مدیران و معلمان جوامع مختلف بشری است. یک معلم در کلاس درس نمیتواند بی توجه به این امر، رسالت مقدس و پیامبرانه خود را به اکمال رساند. بهتر است آقای معلم و خانم آموزگار در مواجه با دانش‌آموزان بطئی السیرو کند ذهن بجای حرص خوردن و عصبانیت به اصل و حکمت این تفاوت اندیشیده و صبورانه به ایفاء وظیفه خویش در قبال آنان بپردازند.

همچنین بهتر است یک رئیس از اینکه کارمندانش در حد خودش حزب اللهی نیستند و آنان را در مراتب نازلتری میبابد مایوس نشده، و عجولانه در طول یکسال ده بار کارمندانش را تعویض نکند. زیرا ملاحظه شده است که بالاخره بعد از عزل و نصب‌های مکرر همان فرد اول را با عجز و التماس مجدداً برمسندش مینشانند.

گاه دیده شده است مدیر آموزشگاهی حتی قبل از دریافت ابلاغش، معاون مدرسه را تغییر داده و پس از مدتی اشتغال وقتی رئیس اداره با پذیرش استعفایش مدیر دیگری را منصوب نموده، مدیر جدید همان معاون معزول اسبق را بمعاونت خویش برگزید.

اعمال موارد فوق‌الذکر از اختیارات مقام محترم ریاست بوده و مخالفتی نیز با مقررات جاری ندارد. اما مخالفت صریح با اعمال مدیریت صحیح داشته و چنانچه مقام ریاست مبتلا به سوء مدیریت شود. قوانین و مقررات بصورت بلائی بجان کارمندان نازل خواهد شد. اینگونه برخوردها، قبل از هر چیز حاکی از عدم شناخت اصول سنت خلقت بوده و اینکه افراد حزب اللهی یقیناً جبران ناپذیری به سازمان و تشکیلاتی که بنابردلائل عدیده هر چند گاهی فردی سرپرستی آنرا عهده‌دار است، وارد میسازد.

بعنوان نمونه‌ای دیگر، در ارجاع نامه‌ها، روسا و مدیران به آنچنان شیوه یکنواخت خلاصه نویسی خو کرده‌اند که بدلیل عدم ملاحظه درجه درک و استنباط مخاطب خود، کارمند مجبور خواهد شد برای کسب توضیح بیشتر با مراجعه حضوری وقت مدیر را اشغال نماید. و بدلیل وجود همین زمینه در دانش‌آموزان یک کلاس است که وقتی گروهی دانش‌آموز صدای گله و اعتراض خود را از معلمی مبنی برعدم توانائی تفهیم درس به گوش مدیر مدرسه میرسانند. آقای مدیر با این استدلال که: «اگر معلم بد درس میگوید پس چرا هجده نفر آنرا فهمیده‌اند و اعتراض ندارند؟ پس معلوم میشود که شما در کلاس درس بازیگوشی میکنید.» مسئله را ماستمالی میکند. و حال اینکه در همه جا این صغری و کبری منطقاً چنین نتیجه‌ای ندارد.

به امام جماعت توصیه شده است که در ادای نماز جماعت، رعایت حال ضعف مأمومین را بنماید. پس چگونه است که معلم در کلاس درس ملاحظه این حکم را نمینماید.

یکی از رمزهای توفیق در رهبریت امام امت اسلام عنایت عمیق حضرت ایشان به این اصل فطری است و بدین لحاظ همواره در طول رهبری خود توده مردم را تائید نمودند. و حال اینکه اگر بنا بود قضاوت نسبت به جماعت خلق الله را به نظر وسواس الود ما محول مینمود ندای بسا که امور مملکت رو به تعطیل و انحلال میل مینمود.

بدیهی است که اگر این بینش تائیدی بافراست مومنانه و زیرکی هوشیارانه هماهنگ نشود به ساده انگاری بدل شده و امور میل به انحطاط خواهد نمود.

---

بحث‌هایی در مدیریت به روایت مکتب — (قسمت اول)

# مبانی ارزشی تصمیم‌گیری

به قلم: سیدعلیرضا موسوی

## معنای تصمیم

تصمیم از مادهٔ «صم» است، به معنای بسته‌شدن گوش و سنگینی آن است.

اصم به معنای کر است و کسی را گویند که حرف به گوشش فرو نمی‌رود.

تصمیم بر امری، به معنای امضاء رأی است و این که تصمیم گیرنده، گوش نمی کند به کسی که او را منع می کند، به نحوی که گویی اصم و کر است.

مصمم به معنای فرد ثابت و پابرجای در امور است که ضد آن، مردد و مذبذب است، به معنای کسی که تردید دارد بین دو امر و متحیر است! لذا بدیهی است که تصمیم گیرنده در تصمیمات خود باید آنچنان متقن و محکم باشد و بدان معتقد گردد که حالت تردید و تحیر به او راه نیابد.

## تعریف تصمیم گیری

آنچه که در بالا بدان اشاره شد، معنای لغوی تصمیم گیری است، اما معنای اصطلاحی آن در ارتباط با مدیریت عبارت است از:

«اتخاذ نظری واحد از بین کلیه‌ی نظرات موجود، با تدبر و تعقل پیرامون آنها، به نحوی که در عمل منتج به نتیجه‌ی مطلوب گردد».

همانگونه که پیدا است سه عامل در تصمیم گیری حضور دارند که عبارتند از:

۱ ـ در نظر گرفتن تمامی نظرات و طرح کلیه‌ی شیوه‌ها و الگوهای موجود.

۲ ـ بررسی مدبرانه و تعقل در زمینه‌ی طرح‌ها، الگوها و نظرات مطرح شده.

۳ ـ اتخاذ نظری واحد، به نحوی که در میدان عمل، مواجه با رکود نگشته و مثمر ثمر واقع گردد.

بدیهی است با تحقق این ۳ عامل، امر تصمیم گیری، محقق گشته و هرای و عزمی قبای تصمیم خواهد پوشید.

همانگونه که از معنای لغوی تصمیم، مستفاد می‌شود. تصمیم باید آنچنان محکم و متقن اتخاذ گردد، و تصمیم گیرنده آنچنان مصمم در عزمش که هیچ رایی در او نفوذ نکند و هیچ اندیشه‌ای او را متزلزل نسازد. بدیهی است تصمیمی که برمبنای ارزشهای متعالی اسلامی و منطبق بر معیارهای حیات بخش الهی اتخاذ گردیده، قدر و عظمتش، بسته به برگشت ناپذیر بودن تصمیم گیرنده از آن عزم است، مگر در موارد نادری که اشتباها خطایی، رخ داده که همان انصاف انسان اسلامی ایجاب می‌نماید که آدمی، رأی خودرا اصلاح نماید، والا چنانچه تصمیمی مبنی بر تدبیری هوشمندانه و تعقلی آگاهانه نباشد و خارج از معیارهای مکتب اسلام اتخاذ شود، دیری نخواهد پایید که تا قبل از ورود به میدان عمل، در اثر تزلزل، تاروپودش از هم خواهد گسست و چنانچه به میدان عمل راه یابد ثمرات تلخ و ناگوار ان، تصمیم گیرنده را به دیار پستی خواهد کشاند.

## مقام و موقعیت تصمیم گیری

تصمیم‌گیری در مرحله‌ای بعد از نیت یا قصد و قبل از عمل یا اجراء قرار گرفته است، بدین معنا که از نظر زمانی، مقدم برعمل است، ولی از نظر رتبی، عمل نسبت به آن تقدم دارد.

به دلیل آن که هدف از تصمیم‌گیری، اجرای امری و عملی مطلوب است وبدین لحاظ بیان گردید، تصمیم به نحوی باید اتخاذ گردد که در عمل، مواجه با شکست نگردد.

اما در هر صورت اصالت با نیت است که عمل را صالح و باقی می‌دارد. زیرا که فرمودند «انماالا عمال بالنیات» زیرا ممکن است عمل خوش ظاهری، با نیتی پلید صورت گیرد ویا بالعکس عمل بدظاهری با نیتی مقدس صورت پذیرد.

نیت (قصد) — تصمیم (رأی) — اجراء (عمل)

امام علیه‌السلام می‌فرماید: الرای قبل شجاعة‌الشجعان، هوالاول وهی محل الثانی.

یعنی: رأی و تصمیم، قبل از شجاعت افراد شجاع است.اول تصمیم است و اعمال شجاعت در مرحله‌ی دوم است.

نکته‌ای بسیار ارزشمند در مثالی عینی مطرح شده است، برخلاف تصور برخی افراد حاد و تندرو که غالبا دچار عمل زدگی می‌شوند وبه نام عمل انقلابی و حزب اللهی بی گدار به آب می‌زنند، در این روایت، تاکید بر تدبیر و تصمیم و نقشه‌ریزی برای اعمال شجاعت شده است، همان نقیصه‌ای که در اوائل جنگ تحمیلی (البته بالاضطرار) مبتلا به آن بودیم و برخی شهادت‌ها بی شبهه از ناحیه‌ی حملات خالی از تدبیر و رای و تصمیم در خور امری عظیم بود و نیز در اوائل انقلاب به دلیل فوریت عمل و ضرورت اجرای بالفور آن، تصمیم مدبرانه و عاقبت‌اندیشانه، کمتر مقدمه‌ی عمل واقع می گشت، ولی اکنون که شهادت‌ها و جانبازیها به تلاشگران پشت جبهه، فراغت تصمیم را به ارمغان آورده، شایسته است که با رایی پخته و عزمی جزم و تصمیمی قاطع برنامه‌های نظام جمهوری اسلامی ایران را با دوراندیشی تمام به منصه‌ی ظهور رسانیم.

---

# سریال «پدرنمونه»

## دمپایی در روز برفی!

در شماره‌ی پیش قول دادم که این هفته برایتان از ماجراهای اسکی بازی «پدر نمونه» گوشه هایی را پخش کنم! و مثل مفسرین برنامه های ورزشی چند تا توضیح و تفسیر هم روی آن بگذارم و یک ساعت وقت مردم را هدر بدهم! برسر این قول و پیمان هستم، اما قبلا اجازه می خواهم که خاطرات قبل از مسابقه را برایتان بنویسم و سپس اگر وقتی باقی ماند، برویم به سراغ مسابقه!

از آنجائی که هر ورزشی لباس و کفش مخصوص و معینی دارد که باید تهیه شود، روز قبل از مسابقه، من هم به این فکر افتادم که از تجهیزات، بازدیدی به عمل آورم و همه چیز را مرتب و منظم کنم. ابتدا از کفش شروع کردم.

در انباری را باز کردم و پس از عبور از موانع متعدد و گوناگون خود را به کارتون ویژه‌ی کفش رسانیدم! کارتنی که پر است از کفشهای جور واجور رنگارنگ و کج و کوله و اگر چه از نظر «اقتصادی» هیچ ارزشی ندارد، ولیکن از حیث «تاریخی» می شود گفت: مجموعه‌ی کم نظیری است، که می تواند از ابعاد مختلف فرهنگی و اجتماعی، اقتصادی مورد تجزیه و تحلیل قرار بگیرد و خلاصه، دست کمی از موزه های تاریخی ندارد و کلکسیون گرانبهایی است از کفشهای مختلف در سنین مختلف و در دوره های مختلف، خلاصه، در کارتون را باز کردم و به تماشای انواع و اقسام کفشها پرداختم!

هرجفت کفش، یادآور خاطره ای بود، خاطرات کودکی، دبستان، دبیرستان، دانشگاه، ایام خدمت، ایام کارمندی و...! کفشهای کودکیم را برداشتم، آهی کشیدم، به یاد آن دوران ها افتادم که با چه دید خوش باورانه‌ای به جهان می نگریستم ـ دنیا در چشمم پر از زیبایی و شور و نشاط بود. دید من نسبت به دنیا مثل دید «دروغین» نویسندگان کتاب های کودکان و سناریستهای برنامه‌ی کودکان و نوجوانان تلویزیون! بود.

برای من هم، دنیا مثل باغی بود پر از زیبایی، پر از شکوفه. «صحن گیتی برایم لاله‌زار بود».

همه جا پاکی بر ناپاکی، صداقت بر دروغ، یکرنگی بر ریا، محبت بر کینه و شقاوت پیروز می شد! اما وقتی که بزرگتر می شوی، می بینی که به این سادگیها هم نیست. تو هم در قالبی خیلی ساده این بیت را تکرار می کنی:

«برو قوی شواگر راحت جهان طلبی!
که در نظام طبیعت، ضعیف پا مال است».

همانطور که سرم را پایین انداخته بودم و کفشها را زیر و رو می کردم و به سادگی بچگانه دریغ می خوردم، سایه‌ای توجهم را جلب کرد سرم را بلند کردم، دیدم کودک نمونه روبرویم ایستاده و با نگاه معصومانه و پر امیدش به کفشهای کهنه خیره شده است!

همین که متوجه شد که من حضورش را درک کرده‌ام، خواست چیزی بگوید ولیکن نتوانست، چون او هنوز قادر به سخن گفتن نیست! جلو آمد و انگشت کوچک و ظریفش را در سوراخ بغل کفش فرو کرد و آنگاه چند کلمه‌ی نامفهوم برزبانش جاری شد، ولی من خوب مقصودش را فهمیدم، او داشت یک نارسایی، یک نقص و یک عیب را گوشزد می کرد...! او پارگی کفش مدرسه را فهمیده بود و می خواست بگوید: پدر کفشهای ایام مدرسه‌ات هم مثل کفشهای ایام کارمندی پاره است!

آن زمان که مدرسه می‌رفتی، سوز و سرما، برف و یخ، پاهای کوچکت را آزار می‌داد و آنچه که بیشتر آزارت می‌داد، نگاه طعنه آمیز همشاگردیهایت بود. حالا هم که آن روزها را پشت سر گذاشته‌ای و سالها درس خوانده‌ای و هزاران مانع را پشت سر گذاشته‌ای و سرانجام مفتخر به داشتن عنوان کارمندی شده‌ای از صبح علی‌الطلوع تا غروب آفتاب در اداره هزار جور زحمت می کشی باز هم کفشهایت پاره است! راستش را بخواهید، این حرفها و صحبتها، وقتی که با یک خاطره‌ی دیگر همراه شد تا مغز استخوانم را سوزاند! می‌خواهید بدانید آن خاطره چیست؟ پس توجه فرمایید:

آن روزها که به دبیرستان می‌رفتیم یک روز زنگ انشاء حادثه‌ای اتفاق افتاد... من و محسن در پشت یک میز کنار هم می‌نشستیم، پدر محسن فوت کرده بود و فشار زندگی مادرش را مجبور کرده بود که برای سیر کردن شکم بچه‌ها که تعدادشان هم زیادبود، روزها درخانه‌های مردم رختشویی و نانوایی کند (در شهرستان ما، ان روزها خیلی‌ها در خانه‌شان تنور نانوایی داشتند) و شب‌ها نخ قالی

را از حالت «کلاف» درآورده و «گروهه» می کرد. زندگی آنها، خیلی سخت بود و این مادر با نهایت فداکاری این بچه‌ها را مثل جوجه‌ی کبک، تر و خشک می کرد و چون دست تنهابود وتعداد بچه‌ها هم زیاد بودند به سختی قادربه این کار بود. من و محسن، دوست بودیم. یک روز در زمستان سرد نیشابور، محسن با دمپایی به مدرسه آمده بود، اتفاقاً برف و باران هم می‌بارید، بچه‌ها کفش و لباس گرم پوشیده بودند و در این میان، دمپایی محسن وصله‌ی ناجوری بود ـ ازقضا ساعت انشاء، معلم، محسن راپای تخته خواند و او از رفتن سرباز زد و وقتی با اصرار معلم روبرو شد گفت: «آقا آقا اجازه بدین سر جایم انشا بخوانم»، ولی معلم راضی نشد. محسن بناچار، پای تخته رفت و در حالی که صورتش از خجالت سرخ‌تر از آتش شده بود! انشایش را خیلی زود به پایان رساند و بلافاصله نشست. قلبم مملو از رحم و کینه و سوزش و خشم شده بود...

آخر محسن خیلی حساس بود. او فقر و نداری و محرومیت را خوب حس می کرد! او الان در نیشابور، آموزگار است. آیا می تواند خرج مادر و بچه‌ها را با حقوق آموزگاری بدهد؟! خدا کند که دیگر در زمستان، دمپایی در پای خواهران و برادران محسن نباشد. امید وارم که دیگر مستأجر نباشد و مادرش با آن سن و سال، کلفتی نکند.

... به اینجا که رسیدم، دیدم که قلبم از ناراحتی می‌سوزد، زود پرونده‌ی ایام بچگی را بستم و با آن خاطرات وداع کردم.

با پوزش از اینکه نتوانستیم گزارشی از مسابقه‌ی اسکی پدر نمونه ارائه دهیم. ما هم از گردانندگان امر وزرش! یاد گرفته‌ایم! وعده‌ی ما و شما سه شنبه‌ی آینده.

«حسام»

---

# چهل سال پیش در همین روز

کلیه مطالب از اطلاعات ۲۴ دی ماه ۱۳۲۴ نقل شده است

### نامه آقای دهخدا

آقای مدیر محترم

هفته پیش در جراید خواندم که آقای مصدق‌السلطنه از اوضاع معاشی این جانب در مجلس شوری تذکری داده‌اند و دولت فعلی هم وعده مساعدت کرده است. اینجانب هیچوقت از آقای مصدق‌السلطنه تمنای این تذکر را نکرده بودم. معهذا چون ناشی از حسن نیتی است، متشکرم. لکن زائد نمی‌بینم یادآور شوم که خادم در این مملکت بسیار است وهمه دچار این عسرت و فشارهستند راضی نگاهداشتن یک تن، ناراضی‌تر کردن سایرین که اکثریت هستند خواهد بود. زمامداران هرچه زودتر باید سعی کنند اوضاع عمومی به حال عادی پیش از جنگ نزدیک شود و عامه مردم مرفه باشند و هم یادآور می‌شوم که کمک و همراهی به امثال اینجانب این است که محصول زحمات علمی یک عمرشان در دسترس عامه گذاشته شود. این بنده گذشته از چندین ترجمه و تألیف کوچک و بزرگ در مدت بیش از سی سال مشغول تألیف یک فرهنگ زبان فعلی اعم از فارسی و عربی و اعلام رجال و جغرافیایی و لغات فنون و علوم بوده‌ام و از بیست و چند سال به اینطرف یک دینار به اسم تألیف یا نوع آن نه من تقاضا کرده‌ام و نه دولت به من داده است.

فقط از دو سه سال قبل دولت درصدد برآمد. کتاب لغت مرا که در حدود ۴۰ هزار صفحه پنجاه سطری سه ستونی است، به چاپ برساند و در تمام این مدت به قدری مشکلات پیش آوردند که بیش از پانصد صفحه به چاپ نرسیده و از دی ماه سال گذشته هم به عللی که بر بنده مجهول است به مطبعه قدغن شد که این کتاب چاپ نشود. ناگفته نماند که برای این کتاب هم نه قراردادی مابین من و دولت بود و نه دیناری به من داده می‌شد. خود وزارت فرهنگ مستقیماً با مطبعه قراردادی بسته بود و کاغذ لازم را هم خود دولت خریداری می کرد و به مطبعه می‌فرستاد و حتی قرار نبود یک جلد هم از این کتاب به مؤلف داده شود. الان هم که این سطور را به روزنامه اطلاعات می‌فرستم، هنوز کار طبع این کتاب که شاید سنگ اساسی بنای معارف این مملکت است و در دنیا هرجا که شروع به کار کرده‌اند، از کتاب لغت شروع شده است، متوقف است. اگر اجازه فرمایید در همین نزدیکی‌ها من در چند سطری شرح این کتاب را به روزنامه بفرستم و امر به درج آن فرمایید تا شاید پس از من مسوده‌های این کتاب برای پیچیدن گل گاوزبان و بنفشه به عطارهای سرگذر فروخته نشود.

علی اکبر دهخدا

---

### قروض آلمان سه برابر دارایی او است

برلین ـ کمیته اجراییه حزب سوسیال دموکرات به ملت آلمان اخطار کرده که از افلاس وحشتناک آلمان مطلع باشند و خود را برای مواجهه با عواقب آن آماده سازند.

کمیته نامبرده پس از مطالعات دقیق به این نتیجه رسیده که قروض آلمان تقریباً سه برابر کلیه دارایی آلمان است.

---

### پروفسور انیشتین و قضیه فلسطین

رادیو دهلی ـ پروفسور انیشتین دیروز در آمریکا در مقابل کمیته انگلیس ـ آمریکایی مأمور بررسی قضیه فلسطین اظهار داشت:

من از اشخاصی نیستم که تشکیل یک دولت یهودی را در فلسطین تأیید کنم زیرا این نظریه یک نظریه قدیم است که با اوضاع امروز موافق نیست. به علاوه عموم اعراب با تشکیل یک دولت یهودی در فلسطین کاملا مخالف می‌باشند، ولی ممکن است اعراب از لحاظ احساسات بشردوستی موافقت کنند که به عده‌ای از یهودی‌های مهاجر و بی‌خانمان اروپا اجازه دهند به فلسطین وارد شوند. وی ضمناً اظهار داشت که نظریه صهیونیست مبنی بر لزوم تحصیل اکثریت یهودیان در فلسطین به عقیده وی مقرون به صحت نمی‌باشد.

---

### در فلسطین

رادیو خاور نزدیک ـ دیروز بامداد در حدود ساعت (۱۰) عده‌ای که در حدود ۲۰ الی ۳۰ نفر یهودی مسلح و بین آنها چند تن زن بوده در منطقه‌الخفیر به سر قطار راه‌آهن حمله‌ور شده و به وسیله بمب آن را منفجر کرده‌اند.

در این قطار یک صندوق آهنی حاوی (۳۵) هزار لیره بوده و برای پرداخت حقوق کارمندان فرستاده شده بود. صندوق خالی در صحرا پیدا شده است.

در این حمله دو پاسبان که قطار را حفاظت می کردند، زخمی شدند. اکنون تحقیقات درباره این قضیه ادامه دارد.

---

سر «دکویی مونت باتن» دیروز اظهار داشت که از امروز در سراسر برمه حکومت عادی جایگزین حکومت نظامی خواهد گردید. زیرا امروز کلیه نیروهای انگلیسی به حکومت نظامی در این کشور پایان می دهند.

گفتگویی با مسئولین اردوی والیبال:

# اولین اردوی تدارکاتی تیم ملی والیبال ایران پایان یافت

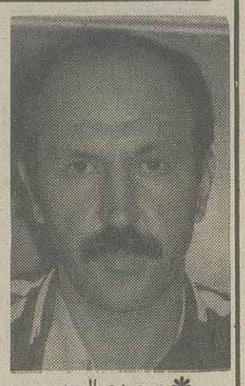

* مسعود صالحیه

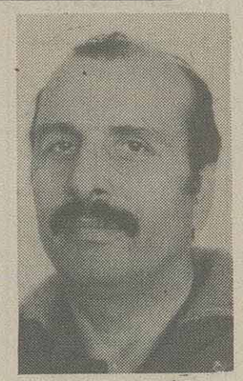

* محمد دورانی

* یدالله کارگرپیشه

* جمشید آریا

اولین اردوی تدارکاتی تیم ملی والیبال جهت حضور در بازیهای آسیایی که با شرکت ۶۰ بازیکن از سراسر کشور در استادیوم آزادی تشکیل شده بود، روز گذشته بکار خود پایان داد.

در آخرین روز برپایی این اردو، در رابطه با وضعیت و چگونگی تشکیل اردو، با تنی چند از دست اندرکاران و مربیان که در مدت اردو بر کار بازیکنان نظارت داشتند، گفتگویی انجام داده‌ایم که در پی می‌آید:

«محمد دورانی» سرمربی تیم ملی والیبال در این رابطه گفت: از ۷۰ نفر دعوت به عمل آوردیم که متأسفانه ده تن آنها بدلیل گرفتاری اداری و مسأله سربازی نتوانستند در اردو حضور داشته باشند.

وی افزود: مابر ۶۰ بازیکن حاضر شناختی پیدا کردیم و آنها را به سه گروه تقسیم نمودیم. لذا از بازیکنان غایب و عده‌ای دیگر از بازیکنان که در مسابقات قهرمانی کشور حضور نداشتند، مجدداً در اردوی دوم که در اسفند ماه برپا خواهد شد. دعوت به عمل خواهیم آورد.

احتمالاً بعضی از بازیکنان که در اردوی اول نتوانستند امتیازات لازم را از لحاظ تست جسمانی و فنی کسب نمایند، در اردوی دوم نمی‌توانند حضور داشته باشند ولی آنها برای همیشه تحت نظر خواهند بود.

وی هم چنین گفت: هر چند که از لحاظ امکانات و جا، با مشکلاتی روبرو بودیم، اما انشاءالله در اردوی بعدی سعی خواهیم کرد مشکلات را رفع نمائیم. ولی بدون اغراق باید گفت: این بهترین اردو در چند سال اخیر بود که در آن حدود ۶۰ بازیکن حضور داشتند.

محمد دورانی افزود: تا زمانیکه آموزش، با تمرینات عملی همراه نباشد، والیبال هیچ وقت موفق نخواهد شد و دلیل عقب ماندگی والیبال ما نیز همین است.

وی در پایان گفت: یکی از اقدامات خوب فدراسیون والیبال تشکیل کمیته ارزیابی از افراد تحصیل کرده و پیش کسوت بود که کارشان بسیار مورد تأیید قرار گرفت و مورد دیگر تخصصی کردن قسمتهای مختلف والیبال بود که در زمینه سازندگی، مهدی صابرپور و در زمینه حمله مسعود صالحیه تجربیات خود را در اختیار بازیکنان قرار دادند.

«یدالله کارگر پیشه» مربی تیم ملی والیبال در دنباله حرفهای دورانی گفت: بچه‌ها آنطور که ما میخواستیم آمادگی لازم را نداشتند و من به آنها حق میدهم چرا که این اولین برنامه با فرمول علمی جدید بود که فدراسیون والیبال جمهوری اسلامی آنرا پیاده کرد، مخصوصاً برای شهرستانیها که اکثرشان با این تست‌ها ناآشنا بودند و من فکر میکنم که در اردوی بعدی بازیکنان بهتر از اردوی اول ظاهر گردند.

وی گفت: برای اینکه بتوانیم تیم ملی والیبال قدرت‌مندی داشته باشیم، باید بازیکنان را در طول سال بیشتر تحت‌نظر داشته باشیم و آنها را هر چند ماه یکبار دور هم جمع کنیم.

«جمشید آریا» هماهنگ کننده برنامه‌های اردو و یکی از اساتید این رشته، در مورد وضعیت اردو به خبرنگار ما گفت:

در مدت برپایی اردو افراد صاحب نظری چون سادات رضایی، امیدوار حاتمی، جابری، مسعود صالحیه، حمید حقی، حبیب‌الله فروزنده، حسن مهرانپور، مجتبی عباسی، جعفر هوتهم، ناصر پیشوا، جابر خلف‌زاده، قاسم کردبچه، مهدی صابرپور، غلامرضا جباری، محمود سرخوش در کمیته ارزیابی و استادانی چون دکتر مظلومی در مورد مسائل اخلاقی، دکتر علی مرادیان در زمینه والیبال و مسائل جسمانی، داودی شمسی رئیس سازمان تربیت بدنی در باره خصوصیات اخلاقی، ابراهیم نعمتی در مورد قوانین نوین داوری، عسگری در باره سرعت در والیبال و دهنوی کار با وزنه و استقامت سخنانی ایراد کردند.

آریا افزود: از نکات مثبت اردو تست خاصی برای پاسورها از لحاظ فاکتور قد، وزن، سرویس، دفاع، میدان دید، جاخالی، حمایت از دفاع خودی، هوش ذکاوت و تدبیر و سیاست پاسور، طرح حمله و فرماندهی تیم، قابلیت جسمانی روانی، پاس بلند و کوتاه، تیز، دوبله، بریده، پاسهای پرشی، استیل پاسور، اندازه طول دست پاسور انداز، سطح دست پاسور انجام دادیم که بی سابقه بود. و در مجموع اصغر نانینی با کسب ۷۰ امتیاز و مهرداد اسکویی با ۶۷ امتیاز بیشترین امتیازات را بدست آوردند. در پایان به سراغ حمید حقی چهره زحمت‌کش والیبال ماکو که سرپرستی اردو را داشت رفتیم که وی از تمامی بچه‌ها از لحاظ اخلاق و انضباط اظهار رضایت نمود و از اینکه از شهرستان جهت سرپرستی اردوی تیم ملی والیبال دعوت شده است، از مسئولین تشکر کرد.

عکس صحنه‌ای زیبا از دیدار ماراتن گونه «پاس ـ ایران خودرو» را نشان میدهد که روی آسپک بهمن سلطانی یار با ارزش پاس، سه بازیکن ایران خودرونی، پیمان زارع کیانی، صابر علی اکبرنژاد و مسعود جواهری به دفاع برخاستند.

عکس از محسن رفیع نژاد

# پاس دومین باخت پیاپی خود را طی یک هفته پذیرفت

دومین روز از هفته پنجم مسابقات والیبال باشگاههای تهران (بزرگداشت ۲۲ بهمن) با انجام دو دیدار بین تیم‌های پاس ـ ایران خودرو و برق با آیت الله سعیدی در سالن شهید افراسیابی ادامه یافت.

### ایران خودرو ۳ ـ پاس ۲

(۱۲ـ۱۵، ۱۰ـ۱۵، ۱۵ـ۱۰، ۹ـ۱۵، ۱۳ـ۱۵)

سرداور: عباس جلایر، داور: محمد حسین شفقی تیم والیبال پاس بدنبال شکست از دارائی که اولین باخت این تیم در دو سال اخیر محسوب می شود، عصر دیروز در برابر تیم ایران خودرو قرار گرفت. پاس در گیم‌های اول و دوم آغاز خوبی داشت و زمانی که موفق تر از حریف ظاهر گردیده بود با نتایج ۱۵ـ۱۲ و ۱۵ـ۱۰ در مدت ۳۵ دقیقه به برتری ۲برصفر رسید. اما در گیم‌های سوم و چهارم عدم توپ‌رسانی و ناهماهنگی در نزد سبزپوش‌ها، سبب گردید که ایران خودرو با هوشیاری مهدی صابرپور پاسور با تجربه خود و درخشش مسعود جواهری و رضا میرانی نژاد با پیروزی ۱۵ـ۱۰ و ۱۵ـ۹ بازی را به گیم سرنوشت ساز پنجم بکشاند. در این گیم ایران خودرویی‌ها در رقابت میلی‌متری پس از تساوی در امتیاز ۱۳ـ۱۳ موفق به شکست ۱۵ـ۱۳ تیم پاس گردیدند.

بدین ترتیب پاس قهرمان دوساله باشگاههای تهران دومین شکست پیاپی خود را طی یک هفته پذیرفت.

اسامی بازیکنان ایران خودرو: رضا میرانی نژاد، مهدی صابرپور، مسعود جواهری، غلامرضا صادقی، حسین خسروآبادی، علی اصغر امانت‌دار، داود یاوری، سیامک سمائی، حمید صالحی، صابرعلی اکبرنژاد، فتح الله خیبری، پیمان زارع کیانی، مربی: حسین حسینی.

### برق ۲ ـ آیت الله سعیدی ۳

سرداور: امیدوار حاتمی
داور: مجید مصباحی
(۱۲ـ۱۵، ۱۵ـ۸، ۱۵ـ۱۱، ۱۶ـ۱۴ و ۱۶ـ۱۴)

در بازی دوم عصر دیروز دو تیم جوان و سرحال این دوره از مسابقات به میدان رفتند هرچند که تا این جای کار به آن چه که استحقاق داشتند دست پیدا نکردند ولی این دو تیم نیز نظیر دیدار اول یک بازی پنج گیمه شد بدین ترتیب که گیم های اول و چهارم را تیم آیت الله سعیدی ازآن خود کرد و آن طرف نیز برقی ها گیم های دوم و سوم را به برتری رسیدند.

هر دو تیم که از قدرت جوانی بسیار خوبی برخوردار بودند این گیم را شانه به شانه آغاز نمودند و پس از چند بار در امتیازات مختلف که آخرین تساوی آنها در امتیاز ۱۴ـ۱۴ اتفاق افتاده بود سعیدی ها ۱۶ـ۱۴ توانستند ۲ـ۳ به پیروزی برسند.

# فیلم بازی شاهین ـ استقلال ساعت ۱۶/۱۵ دقیقه امروز از شبکه دوم پخش می‌شود

فیلم بازی شاهین ـ استقلال ساعت ۱۶/۱۵ دقیقه امروز از شبکه دوم تلویزیون پخش می‌شود.

اشاره می‌شود که در روز شنبه (۶۴/۱۰/۲۱) در تماسی با هیأت فوتبال استان تهران کسب اطلاع شد که دیدار شاهین ـ استقلال به طور زنده در روز سه‌شنبه (امروز) از شبکه سراسری پخش می‌شود، لذا با توجه به اینکه صفحه ورزشی روزنامه اطلاعات روز قبل بسته می‌شود، این خبر در صفحه ۷ روزنامه یکشنبه (۶۴/۱۰/۲۲) به چاپ رسید، اما صبح روز یکشنبه از روابط عمومی صداوسیمای جمهوری اسلامی ایران اطلاع داده شد که این مسابقه در روز سه‌شنبه (امروز) بعد از برنامه «سیمای اقتصاد ما» از شبکه اول پخش خواهد شد که این خبر به طور اصلاحیه در صفحه دوم روزنامه یکشنبه (۶۴/۱۰/۲۲) به چاپ رسید. مجدداً دیروز در تماسی با صدا و سیمای جمهوری اسلامی ایران کسب اطلاع شد که مسابقه شاهین ـ استقلال پس از وقفه‌ای کوتاه در ساعت ۱۶/۱۵ دقیقه امروز از شبکه دوم تلویزیون پخش می‌شود.

# خلاصه فعالیت‌های دفتر برنامه‌ریزی و ورزش سازمان تربیت بدنی

خلاصه فعالیت‌های دفتر برنامه‌ریزی تربیت بدنی و ورزش سازمان تربیت بدنی براساس فعالیت‌های قسمتهای امور آموزشی، برنامه‌ها و آئین نامه‌ها در ۹ ماهه سال ۶۴ به شرح زیر اعلام شد:

* گردآوری فعالیتهای ورزشی و تهیه تقویم ورزشی سه سال ۶۵ تا ۶۷ با توجه به هدف‌های کمی وکیفی فدراسیونهای ورزشی.
* بررسی برنامه‌ها و پیش بینی نیازهای فدراسیونهای ورزشی و استانهای کشور.
* بررسی و تنظیم طرح بیمه ورزشکاران و دست اندرکاران ورزش کشور.
* تنظیم قرارداد همکاری بین وزارت صنایع سنگین وجهاد دانشگاهی و بررسی طرح ورزش عشایری.
* بررسی موافقت‌های اصولی استخرها و آئین نامه‌های فعالیت ورزشی سالمندان زورخانه‌ها و باشگاههای کشور.
* مشارکت در فعالیتهای هفته بین‌المللی تربیت بدنی و ورزش و سال جوانان، کمیسیون یونسکو و نمایشگاه وسایل ورزشی.
* بررسی واصلاح مقررات ورزشهای باستانی و کشتی پهلوانی وهنرهای فردی و آئین‌نامه مربیان فوتبال و اسکی کشور.
* بررسی بیش از یکصد جلد کتاب ورزشی و انتشار سه جلد کتاب از سوی شورای کتاب سازمان.
* تهیه نود جلد شناسنامه اطلاعاتی استانهای کشور، در رابطه با ارگانهای دولتی و بخشهای خصوصی.
* بررسی وهماهنگی کلیه قراردادهای مربیان استانهای کشور.

# مرکز گسترش و ایران خودرو مشترکاً قهرمان فوتبال جوانان باختران شدند

* باختران ـ خبرنگار ورزشی اطلاعات: مسابقات فوتبال جوانان استان باختران که از ۹ماه پیش با شرکت ۱۸ تیم از باشگاههای دسته اول و دوم این استان آغاز شده بود، عاقبت با قهرمانی مشترک تیم‌های مرکز گسترش و ایران خودرو به پایان رسید.

به گزارش خبرنگار ما، این مسابقات که به علل گوناگون از قبیل مسابقات باشگاهی بزرگسالان، لیگ سراسری قدس و... به درازا کشیده بود، عاقبت پایان یافت و دو تیم مرکز گسترش و ایران خودرو در حضور چندین هزار تماشاگر دیدار فینال را برگزار کردند که بعد از تساوی ۲برا۲ در پایان وقت اضافی، بنابر تصمیم هیأت فوتبال این دو تیم مشترکا قهرمان این رقابت‌ها شدند. در دیدار رده‌بندی نیز تیم هلال احمر با پیروزی ۴برا۳ بر تیم دارایی، مقام سوم مسابقات را از آن خود کرد.

* اسامی بازیکنان تیم ایران خودرو ـ مرادپور، خزایی، پروینی، کداریان، فله گری، فلاحیان، کاظمی، چوب درازی، محمدی، رستمی، همتی، باباکمالی، امیری، قیصری، صادق امیری، مربی فتح‌الله یگانه.
* اسامی بازیکنان تیم مرکز گسترش ـ حق مرادی، پاشایی، کداریان، خنجری پور، تسبیح‌چی، عثمان وندی، محقق، چگنی، کامکار، سپار، مجاهد، جلالی، اکرمی، غفورزاده، بهره‌بر، پورفرزام، فیضی، لایقی، عبدالمحمدی، منتظر، مربی بهزاد نورافزا.

# پرندک از سد جهاد گذشت

تیم فوتبال پرندک رباط کریم در یک دیدار دوستانه، تیم آزاد جهاد را با شکست بدرقه کرد.

این مسابقه فوتبال که با حضور عده کثیری از تماشاگران مشتاق فوتبال برگزار شد، تیم فوتبال پرندک با نتیجه پرگل ۷ بر ۲ از سد تیم آزاد جهاد گذشت.

# دعوت شدگان شهرستانی در مسابقه رده بندی «موتور کراس» مشخص شدند

به مناسبت بزرگداشت دهه فجر، یک دوره مسابقه رده‌بندی «موتور کراس» با شرکت منتخبین سراسر کشور در سال ۶۴ و دو تیم از استان تهران در ساعت ۸/۵ صبح روز جمعه ۱۸ بهمن ماه جاری در پیست موتور سواری واقع در کیلومتر ۸ اتوبان تهران ـ کرج برگزار می گردد.

در این زمینه روابط عمومی کمیته موتور سواری اسامی دعوت شدگان شهرستانی را به شرح زیر اعلام کرد:

* استان اصفهان: نادعلی کریم زاده، رضا شهابی، مهدی لادری، رضا وفائی، نوروز کریمیان، ایرج صامت و حسن کاشان گاهی (داور)
* استان فارس: حسین طیاری، محسن رضوان‌چی، هاشم امری، قاسم مهرعلی زاده، سعید رفیعی، حمید صلواتی و بهمن روزی طلب (داور)
* استان مازندران: عبدالله‌زاده، اصغر جبرائیلی، رجب زیبافر
* شهرستان قزوین: علی عابدی، علی آهی و صمیمی فر (داور).

# رقابت ۶ تیم فوتبال از یگانهای تابعه ستاد مشترک آغاز شد

به مناسبت بزرگداشت دهه فجر، یکدوره مسابقه فوتبال که با شرکت ۶ تیم از یگانهای تابعه ستاد مشترک به صورت دوره‌ای آغاز شده است، دنبال گردید و این نتایج بدست آمد:

* گردان پاسدار ۱ ـ یگان انتظامات ۱
* خدمات ۲ ـ ترابری ۱
* شهید داود گودرزی ۷ ـ بایگان مهندسی ۱
* انتظامات ۰ ـ بایگان مهندسی ۰
* گردان پاسدار ۱ ـ ترابری ۰
* یگان خدمات ۰ ـ شهید داود گودرزی ۰

# در گوشی

* با تعویض رئیس فدراسیون فوتبال احتمال تغییراتی وسیع در سطح هیأت رئیسه، هیات فوتبال، کمیته های فنی، مربیان، داوران و... فدراسیون فوتبال شایع می‌باشد شنیده های درگوشی ما حاکی از آن است که آقایان تقی جهانی، جلال چراغ پور، شاه حسینی، امیر حسینی و ... مسئولیت هایی در فدراسیون فوتبال به آنان محول خواهد شد. در محافل فوتبال بحث بر سر این است که آیا کادر جدید فدراسیون فوتبال که مسلماً برنامه هایی برای فوتبال کشورمان دارند می توانند به اوضاع نابسامان خاتمه دهند.
* «محمود پازوکی» رئیس کم حرف اما پرکار تربیت بدنی شمال شرق تهران مدت ۱۰ روز است که با پای شکسته و گچ گرفته در منزل مسکونی خود بستری است.

شنیده های ما حاکی از آن است که وی با کارکنان تربیت بدنی شرق تهران در زمین ناهموار استادیوم رسالت (استقلال شرق) مشغول بازی والیبال بوده است که پایش در یکی از چاله های زمین ناهماهنگ ورزشگاه گیر می کند و قسمت پای راستش از ۳ ناحیه دچار شکستگی می گردد که تاکنون بیش از سی هزار تومان خرج روی دست وی می گذارد.
* «حمید علیدوستی» مهاجم و گلزن شماره یک تیم هما که آقای گل مسابقات لیگ قدس می‌باشد امروز در دیدار پتروشیمی ـ هما غایب بزرگ محسوب می‌شود.

وی در روز جمعه مورخ ۶۴/۱۰/۲۰ در مرحله نیمه نهایی لیگ قدس در مقابل مازندران نیز غایب بوده است شنیده های در گوشی ما حاکی از آن است که وی جهت مسافرت چند روزه به خارج از کشور رفته است.
* با خبر شدیم که «خسرو قبادی» تنها مربی بین‌المللی والیبال مازندران پس از اینکه تیم مازندران را در مسابقات قهرمانی کشور در رشت به مقام اول رساند، پس از چند ماه دوری این بار مربیگری تیم والیبال پادگان شفیع خانی مازندران که در آن «۶» بازیکن تیم ملی والیبال حضور دارند را پذیرفت.
* از قرار معلوم دو باشگاه شاهین و بانک ملی سرانجام پس از مدتها مذاکره باین شکل با هم کنار خواهند آمد که در فصل جدید فوتبال دست به یک معامله پایاپای بزنند! شنیده های در گوشی ما ۷۰ درصد حاکی از آن می‌باشد که محمدرضا شکورزاده دفاع کناری و ملی پوش تیم شاهین برای شاغل شدن به خانه سابق خود بانک ملی خواهد رفت در عوض رحیم یوسفی هافبک تکنیکی بانک ملی که زمانی در تیم شاهین توپ می‌زد به باشگاه اسبق خود برگردد!
* «علی ابوطالب» رئیس تربیت بدنی جنوب غربی تهران به سمت معاونت ورزشی واداری مجموعه ورزشی استادیوم شهید شیرودی منصوب خواهد شد.

لازم به یادآوری است که این سمت قبلاً بعهده مهدی دیپورزاده کاپیتان تیم فوتبال شاهین بوده است. شنیده های ما حاکی از آن است که وی احتمالا به تربیت بدنی استان تهران منتقل خواهد شد.
* تربیت بدنی ژاندارمری جمهوری اسلامی ایران در نظر دارد سال جاری فوتبال را با یک تیم خوب در مسابقات رسمی باشگاههای دسته سوم و یا دوم تهران ظاهر کند تا از سایر تیم های فوتبال نیروهای مسلح مانند: نیروی هوائی، نیروی زمینی، نیروی دریایی، ستاد مشترک و... عقب نماند.

ژاندارمری در سالیان گذشته در سطح مسابقات نیروهای مسلح، ارتش بیست میلیونی، جام حذفی و... دارای عناوین بوده است.

این تیم مانند بقیه تیم های نیروهای مسلح از بازیکنانی استفاده خواهد کرد که دوران مقدس سربازی خویش را در ژاندارمری می گذرانند.

در حال حاضر تیم فوتبال ژاندارمری متشکل از: حمید صالح زاده، فریبرز مرادی، حسین انواری، اسماعیل میرمجیدی، رضا عابدیان و..... تمرین می نمایند.
* «کاوه سرحدی» چهره آشنا و داور بین المللی والیبال از تربیت بدنی آموزش و پرورش استان تهران به تربیت بدنی وزارت کار و امور اجتماعی منتقل شده است. وی از بهمن ماه آینده کار خود را در تربیت بدنی وزارت کار آغاز خواهد کرد.

وی در حال حاضر سرپرستی کمیته داوران هیأت والیبال استان تهران را نیز بعهده دارد.
* دور برگشت مرحله نیمه نهایی مسابقات فوتبال دسته اول لیگ قدس میان دو تیم منتخب تهران الف و منتخب خوزستان با توجه به درخواست اداره کل تربیت بدنی استان خوزستان به تعویق افتاد.

شنیده های ما حاکی از آن است که مسابقه این دو تیم روز یکشنبه مورخ ۶۴/۱۰/۲۹ در اهواز برگزار خواهد شد.

# یوونتوس هرچه‌زد، بردربسته‌خورد

رم ـ خبرگزاریها: یوونتوس قهرمان اروپا و جهان که در حال حاضر صدرنشین فوتبال باشگاههای ایتالیا میباشد، این هفته هرچه کرد نتوانست در زمین خود از پس یاران تیم ته جدولی «کومو» برآید و در نهایت تن به یک نتیجه صفر بر صفر داد.

ولی با این تساوی، یوونتوسیها هم چنان صدرنشینی خود را با ۶ امتیاز بیشتر حفظ کرده و اجازه ندادند که یاران «ناپولی» به حریم آنان نزدیک شوند.

این هفته بهترین فرصت برای یاران «دیه گو مارادونا» بود تا بتوانند اختلاف امتیازات خود را با «یوونتوس» کاهش دهند، ولی آنان نه تنها این موفقیت را از دست دادند بلکه شکستی که در برابر پیزا پذیرا شدند، این اجازه را به آث رم دادند که به مقام دوم آمده و خود به مکان سوم نزول کردند

«کومو» در برابر یوونتوس، «دان کورنیلسون» سانتر فوروارد تیم ملی سوئد را که سال پیش از اشتوتگارت آلمان غربی به این تیم پیوست، بخاطر بیماری در خدمت نداشت و «یوونتوس» از این فرصت هم نتوانست استفاده کند تا هر دو امتیاز را در شهر تورین تصاحب کند. خط دفاعی «کومو» روی دو مهاجم صاحب نام «یوونتوس» آلدوسه‌نا و «میشل لاودرپ» آنقدر عالی کار کرد که در نهایت به آنچه میخواست رسید و قهرمان جام باشگاههای جهان را در خانه‌اش مجبور به قبول نتیجه صفر بر صفر کرد.

«ناپولی» در ناپل و در استادیوم اختصاصی خود «سان پائولو» به شکستی باور نکردنی در برابر «پیزا» دست یافت و وقتی «مارادونا» در بند خط دفاعی حریف اسیر شد، این «کلوس برگرین» مهاجم ملی‌پوش دانمارک که این روزها در تیم های اروپائی از مطرح‌ترین بازیکنان این قاره محسوب میشود، بود که توانست در دقیقه ۳۹، تک گل بازی را بثمر رسانیده و باعث پیروزی تیمش در برابر تیمی چون «ناپولی» گردد.

در این دیدار کاپیتن و ستاره تیم ملی «آرژانتین»، «دیه‌گو مارادونا» بارها فرصت های عالی بدست آورد که هرکدام به دلایلی از دست رفت و در نهایت بازی با همان تک گل بنفع «پیزا» به پایان رسید.

«ماریو کورسو» که خود زمانی بهترین هافبک «انتر میلان» بود و در کنار «ساندرو ماتزولا» و «سواره» بهترین خط میانی را در میان تیم های اروپائی برای این تیم تشکیل میدادند، این روزها رهبری «انتر میلان» را به عهده گرفته و در اولین تجربه‌اش برای «انتر» ناموفق بود.

«کورسو» هافبک با ارزش و کاپیتن تیم ملی ایرلند جنوبی، «لیام برادی» را که یکی از بهترین یاران «انتر» میباشد، روی نیمکت ذخیره‌ها گذارد و در «سانسیرو» استادیوم خانگی خود، به رویارونی آتلانتا رفت. پس از آنکه آتلانتا در همان ۲۴ دقیقه نخست بازی به دو گل دست یافت، «کورسو» مجبور شد «تاردلی» ملی‌پوش ایتالیائی را بیرون کشیده و «لیام برادی» را جایگزین وی گرداند، ولی این تاکتیک هم برای «میلانیها» کارساز نبوده و آتلانتا در دقیقه ۶۰ به سومین گل خود دست یافت.

انتر میلان در اکثر زمان بازی مجبور شد ۱۰ نفره به بازی ادامه دهد، زیرا مدافع آنان «لونیچی ماراگونی» در اوائل بازی بخاطر آسیب دیدگی مجبور به ترک میدان گردید.

«رومنینگه» کاپیتن تیم ملی آلمان غربی و مهاجم با ارزش «انتر میلان» در نهایت توانست از روی نقطه پنالتی، فقط یک گل را پاسخ گفته و نتیجه را ۱ـ۳ کند.

آث.رم هم با یک پیروزی با ارزش توانست از مکان سوم به مکان دوم آمده و اودینس را در خانه‌اش ۰ـ۲ مغلوب نماید.

کاپیتن تیم ملی لهستان «زبیگنیف بونیک» و ملی پوش رم «روبرتو پروز» با گلهایشان این پیروزی را برای تیمش بدست آوردند.

* «زبیگنیف بونیک» محور اصلی پیروزی‌های اخیر «آ.ث.رم» محسوب می‌شود.

او که به جای «فالکائو» رهبری میانه میدان «رم» را در دست دارد، در کنار چهره‌های صاحب نامی مانند «پروزی»، «کنتی» و «سرزو» نقش اصلی بازیهای «آ.ث.رم» را ایفاء می کند.

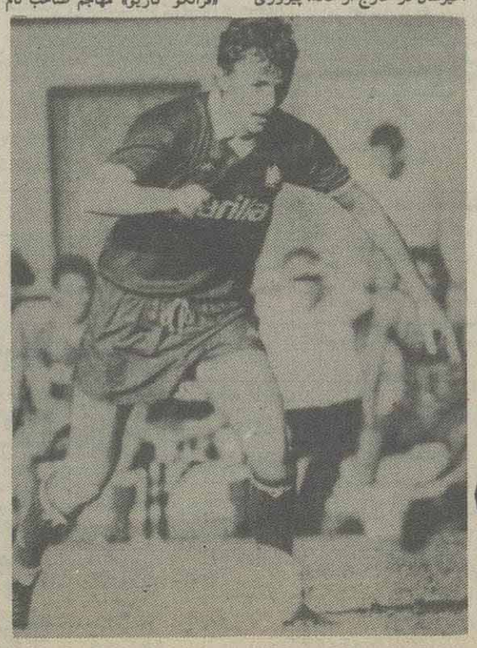

تیم ملی ایتالیا و «پدروپا پلوپاسکولی» ملی پوش آرژانتینی «لجه» دو پنالتی این تیم را از دست دادند.

«پیترو وردیس» و «مارک هیتلی» دو گل آث.رم را بثمر رساندند.

«جیسپر گالدریس» مهاجم ایتالیایی «ورونا» با دو گلش در دقایق ۶۹ و ۵۴، در خانه و در برابر «آوه لینو» به پیروزی ۰ـ۲ رسانید.

### نتایج مسابقات انجام شده:

* باری ۰ ـ سامپدوریا ۰
* فیورنتینا ۰ ـ تورینو ۰
* انترمیلان ۱ ـ آتلانتا ۳
* یوونتوس ۰ ـ کومو ۰
* لچه ۰ ـ آث.رم، میلان ۲
* ناپولی ۰ ـ پیزا ۱
* آودینس ۰ ـ رم ۲
* ورونا ۲ ـ آوه لینو ۰

### جدول رده بندی تا پایان هفته هفدهم:

۱ـ یوونتوس ۲۸ امتیاز، ۲ـ روم ۲۲ امتیاز، ۳ـ ناپولی ۲۱ امتیاز، ۴ـ آث.رم، میلان ۲۰ امتیاز، ۵ـ فیورنتینا و تورینو ۱۹ امتیاز، ۷ـ انتر میلان و ورونا ۱۸ امتیاز، ۹ـ سامپدوریا، پیزا و آتلانتا ۱۵ امتیاز، ۱۲ـ کومو و آوه لینو ۱۴ امتیاز، ۱۴ـ آودینس و باری ۱۳ امتیاز، ۱۶ لچه ۱۱ امتیاز.

در پایان هفته بیستم فوتبال باشگاههای اسپانیا

# «بارسلون» به‌عنوان مطرح‌ترین تیم برای «رئال» باقی ماند

مادرید ـ خبرگزاریها: مسابقات فوتبال باشگاههای اسپانیا در این فصل اختصاص به رقابت دوتیم معروف این کشور یعنی بارسلونا و رئال مادرید داشت.

رئال مادرید در این روز یک پیروزی پرگل در برابر تیم میانه جدولی اسپانول با نتیجه ۱ـ۴ بدست آورد. در شرایطی که بارسلونا تیم دوم جدول رده بندی پیروزی باارزش‌تری نسبت به رئالیها، در برابر آتلتیکو مادرید کسب کرد.

بارسلونا توانست تیم سوم جدول «آتلتیکو مادرید» را ۱ـ۲ برده و هم چنان به عنوان مطرح ترین رقیب برای رئالیها باقی بماند.

حالا رئال با ۴ امتیاز اختلاف در جدول رده‌بندی نسبت به بارسلونا درصدر ایستاده است.

رئال مادرید با ۳۳ امتیاز از ۲۰ مسابقه مقام نخست را دارد و آین در شرایطی است که بارسلونا با همین تعداد مسابقه صاحب ۲۹ امتیاز میباشد.

اسپانول که چندهفته پیش در یک بازی برابر، مغلوب بارسلونا شده بود و در این روز هم در برابر «رئال مادرید» تصمیم به همین کار داشت و حتی در نخستین دقیقه بازی به تک گلش در برابر بزرگان رئالی دست یافت، اما هشت دقیقه بعد «آنتونیو ماسدا» سانترهافبک و لیبروی غول پیکر رئال، گل برابری و تساوی‌بخش را برای تیمش به ثمر رسانید.

استادیوم «سانتیاگو برنابو» زمین اختصاصی رئال با ۷۰ هزار تماشاگر شاهد این دیدار بود.

«جورج والدانو» مهاجم آرژانتینی رئال، در دقیقه ۳۶ گل برتری را به اسپانول تحمیل کرد. نیمه دوم این بازی را رئال با تاکتیکی عالی و ترکیبی دیدنی که در این چندساله از این تیم دیده نشده است، آغاز کرد.

«هوگوسانچز» مهاجم مکزیکی رئال، در دقیقه ۶۳ به سومین گل این دیدار دست یافت و با این گل به صدرجدول گلزنان این فصل با ۱۵ گل تکیه زد. آخرین گل را مجدداً «ماسدا» در دقیقه ۶۹ برای رئال به ثبت رسانید.

«برند شوستر» هافبک المانی بارسلونا که این روزها زمزمه جدائی از این تیم را سر داده است، در نبرد بزرگ بارسلونا و آتلتیکو مادرید ستاره میدان بود.

آتلتیکو مادرید در همان ۲۱ دقیقه نخست توسط «پریتو» به گل برتری دست یافت. ولی بارسلونیها که این روزها در شرایط خوبی میباشند و محور اصلی بازیشان «برند شوستر» در شرایط عالی بدنی بسر میبرد، ۵ دقیقه بعد یعنی در دقیقه ۲۶، توسط «استپان» به گل تساوی دست یافتند و در نهایت هم این هافبک بارسلونی «آلسانکو» بود که در دقیقه ۶۰، گل پیروزی بخش را برای تیمش به ثمر رسانید.

«تری ونابلز» مربی انگلیسی بارسلونی پس از این بازی گفت: این زیباترین بازی بود که طی این مدت بارسلونا از خود به نمایش گذارد.

دیگر مربی خارجی و موفق این مسابقات «جان توشاک» سانتر فوروارد سابق تیم ملی ولز و ستاره باشگاه لیورپول بود که این روزها مربی تیم رئال سوسیداد میباشد. یاران «توشاک» توانستند در «سن سباستین» «لاس پالماس» را ۰ـ۶ مغلوب کرده و عنوان موفق تر بر تیم هفته را از آن خود کنند.

این بهترین پیروزی «رئال سوسیداد» از ایالت باسک است که از زمان «توشاک» رهبر جدید این تیم حاصل گردیده است.

### نتایج دیدارهای انجام شده در فوتبال اسپانیا:

* بارسلونا۲ ـ آتلتیکو مادرید۱
* والادولید۱ ـ سانتاندر۰
* سویل۰ ـ آتلتیکو بیلبائو۰
* هرکولس۱ ـ اوساسونا۰
* کادیز۱ ـ زاراگوزا۳
* رئال مادرید۴ ـ اسپانول۱
* سلتا۱ ـ والنسیا۰
* گیخون۰ ـ بتیس۰
* رئال سوسیداد۶ ـ لاس پالماس۰

### جدول رده‌بندی تا پایان هفته بیستم

۱ـ رئال مادرید ۳۳ امتیاز، ۲ـ بارسلونا ۲۹ امتیاز، ۳ـ آتلتیکو مادرید، آتلتیکو بیلبائو و گیخون ۲۵ امتیاز، ۶ـ سویل ۲۲ امتیاز، ۷ـ والادولید و رئال سوسیداد ۲۱ امتیاز، ۹ـ بتیس و زاراگوزا ۲۰ امتیاز و.....

## راهنمای شماره‌ای نیازمندیهای اطلاعات

ساعت کار نیازمندیهای اطلاعات ۷/۳۰ الی ۱۴/۳۰
قبول آگهی تلفنی ۷/۳۰ الی ۱۸
پنجشنبه‌ها: ۷/۳۰ الی ۱۳

هزینه آگهی معمولی سطری ۳۰۰ ریال و حروف بزرگ، کادری و کلیشه سطری ۴۰۰ ریال. بالای صفحات الکترونی سطری ۵۰۰ ریال

| | خرید و فروش خدمات منزل |
|---|---|
| ۱ | فروش لوازم |
| ۲ | خرید لوازم |
| ۳ | نمایشگاه و فروشگاه وسایل |
| ۴ | تعمیر رادیو و تلویزیون |
| ۵ | تعمیر یخچال و سردخانه |
| ۶ | تعمیر لباسشویی |
| ۷ | تعمیر پکیج و شوفاژ |
| ۸ | تعمیر آشپزخانه |
| ۹ | تعمیر آبگرمکن |
| ۱۰ | تعمیر کولر |
| ۱۱ | تعمیر آسانسور |
| ۱۲ | لوله کشی گاز |
| ۱۳ | تعمیرات برق |
| ۱۴ | خدمات صنعتی |
| ۱۵ | خدمات ساختمانی |
| ۱۶ | شستشوی مبل و موکت |
| ۱۷ | تلفنی |

| | ایجاد کار و نمایندگی |
|---|---|
| ۴۱ | استخدام |
| ۴۲ | جویای کار |
| ۴۳ | شریک |
| ۴۴ | انجام حسابرسی و حسابداری |
| ۴۵ | ترجمه مدارک |

| | آموزش فرهنگی |
|---|---|
| ۵۱ | تدریس خصوصی |
| ۵۲ | کلاس درس |
| ۵۳ | آموزش نقاشی |

| | اتومبیل |
|---|---|
| ۶۱ | فروش اتومبیل |
| ۶۲ | آموزش رانندگی |
| ۶۳ | اجاره اتومبیل |
| ۶۴ | خرید اتومبیل |
| ۶۵ | تعمیر اتومبیل |
| ۶۶ | لوازم یدکی |
| ۶۷ | آژانس کرایه اتومبیل |
| ۶۸ | ویلا خرید داریم |
| ۶۹ | زمین خریداریم |
| ۷۰ | مغازه خرید داریم |
| ۷۱ | نگاه معتمدانه تملکی |

| | خدمات ساختمانی |
|---|---|
| ۱۰۱ | ساختمان سازی |
| ۱۰۲ | تعمیرات ساختمان |
| ۱۰۳ | پوشش ساختمان |
| ۱۰۴ | نقشه‌کشی ساختمان |
| ۱۰۵ | داربست |
| ۱۰۶ | تزئینات و دکوراسیون |
| ۱۰۷ | لوله بازکنی و تخلیه چاه |

| | تلفن و تلکس |
|---|---|
| ۱۱۱ | معاملات تلفن و تلکس |
| ۱۱۲ | فروش تلفن |
| ۱۱۳ | خرید تلفن |
| ۱۱۴ | تعمیر تلفن و تلکس |

| | خدمات عمومی |
|---|---|
| ۱۲۱ | پانسیون میدیوم |
| ۱۲۲ | پانسیون میکوم |
| ۱۲۳ | مهد کودک |
| ۱۲۴ | گیشه‌دار |
| ۱۲۵ | بیسکار |

| | ماشین آلات صنعتی و ساختمانی |
|---|---|
| ۱۳۱ | ماشین آلات فروش |
| ۱۳۲ | ماشین آلات خرید |
| ۱۳۳ | ماشین آلات کرایه |
| ۱۳۴ | مورد نیاز: کرایه ماشین آلات |
| ۱۳۵ | آگهی های گوناگون |

| | املاک و مستغلات |
|---|---|
| ۱۱ | آپارتمان فروشی |
| ۱۲ | خانه فروشی |
| ۱۳ | ویلا فروشی |
| ۱۴ | زمین فروشی |
| ۱۵ | باغ فروشی |
| ۱۶ | تجاری فروشی |
| ۱۷ | فروش و سرقفلی مغازه |
| ۱۸ | فروش و سرقفلی زیرزمین |
| ۱۹ | فروش و سرقفلی انبار |
| ۲۰ | اجاره آپارتمان |
| ۲۱ | اجاره خانه |
| ۲۲ | اجاره ویلا |
| ۲۳ | اجاره اتاق |
| ۲۴ | اجاره مغازه |
| ۲۵ | اجاره زیرزمین |
| ۲۶ | اجاره کارگاه و انبار |
| ۲۷ | معاوضه ملک |
| ۲۸ | رهن |
| ۲۹ | مورد نیاز: اجاره آپارتمان |
| ۳۰ | مورد نیاز: اجاره خانه |
| ۳۱ | مورد نیاز: اجاره ویلا |
| ۳۲ | مورد نیاز: اجاره اتاق |
| ۳۳ | مورد نیاز: اجاره مغازه |
| ۳۴ | مورد نیاز: اجاره زیرزمین |
| ۳۵ | مورد نیاز: اجاره کارگاه و انبار |
| ۳۶ | مورد نیاز رهن |
| ۳۷ | آپارتمان خریداریم |
| ۳۸ | خانه خریداریم |

---

غذای مطبوع قیمت مناسب سرو غذا در منزل و محل کار شما ۴۵۷۲۴۸۹

---

**۵۰ درصد تخفیف**
**هتل واریان**
به مسافرین زمستانی خود ۵۰ درصد تخفیف میدهد
**تلفنهای رزرو ۸۲۳۸۰ و ۲-۸۲۹۸۸۱**

---

**۱ فروش لوازم**

**تخت یکنفره**
۲۰ مدل تخت یک و ۲ نفره مبل هال حتی جمعه‌ها ۲۲۲۲۳۴

**آلات صوتی فروشی**
۴۲۷۲۵۱۷ آ-۳۷۵۷۲

**حراج مبل هال**
ناهار خوری سرویس خواب تخت یکنفره بقیمت ارزان ۶۴۱۰۵۲

**سرویس اطاق خواب و مقداری لباس خارجی فروشی ۷۶۴۵۴۴ ۹، تا ۱۲ و ۳ تا ۵**
آ-۳۹۸۱۰

**ماشین بافندگی برادر**
مدل ۸۸۱ فروشی تلفن ۸۲۲۰۲۰ آ-۳۹۷۹۴

مبل و میز و صندلی ناهارخوری - فرش - لوستر و تخت بچه فروشی از ساعت ۴ تا ۷ بعدازظهر ۴۳۷۷۲۸۶ آ-۳۹۷۴۹

**کلیه لوازم منزل بفروش**
میرسد خیابان مطهری بعد از سهروردی خیابان شهید یوسفیان پلاک ۴۶ طبقه اول از یک تا ۷

**یخچال ویترینی ۶ متری زاگرس دو موتوره تمام استیل فروشی تلفن ۹۸۵۰۹۲**

ادوات صوتی
فوری بفروش میرسد ۹۷۹۰۵۱

اسپکتروم
تواریهای جدید ارزان صبحها ۶۸۵۵۵۱

تزئینات ساختمان خرید فروش لوازم منزل ۳۴۵۳۵۰ آ-۳۹۵۸۴

**فرنگو**
مبل تختخوابشو
گالری فرنگو خیابان ولیعصر روبروی پارک ساعی پلاک ۱۱۰۲ طبقه دوم ۶۸۱۰۱۵

**اقساط**
بکارمندان دولت
مبلمان استیل و مدرن
تلفن ۷۶۳۳۱۴

لوازم اسکی بفروش میرسد ۲۸۰۹۶۹

**۲ خرید لوازم**

**فرش شایسته**
خرید از قالی و قالیچه کهنه و نو ۶۶۶۲۳۰

فروش و خرید دوربین سونی ویدئو و تلویزیون ۸۵۰۰۷۰

نقره قالی قالیچه
و گلیم قدیمی خریداریم. ۳۸۵۲۲۳۵ آ-۳۷۵۸۲

انواع تلویزیون و دوربین ویدیو فوری خریداریم ۹۶۸۱۹۰

انواع دوچرخه
خریداریم تلفن ۵۶۲۸۵۹ آ-۳۹۶۳۶

کلیه لوازم منزل شما را خریداریم ۸۶۴۷۶۲ آ-۳۷۵۷۱

خرید فریزر لباسشوئی جارو ۳۶۶۷۴۳ آ-۳۷۵۳۹

بهترین خریدار تلویزیون رنگی و دوربین ویدیو ۳۶۰۹۳۴

لباسشوئی خراب و سالم
در محل خریداریم تلفن ۶۳۰۷۰۵ آ-۳۹۲۹۱

لوازم منزل خریداریم ۳۵۲۵۹۴

فرشهای نو و کهنه
ولوازم منزل خریداریم ۳۶۲۶۴۶

خریدار یخچال فریزر تلویزیون و لباسشوئی ۶۸۷۲۱۳ آ-۳۹۷۹۰

فرش ماشینی کپسول خرده ریز منزل
خریداریم ۳۸۵۰۱۲۸ آ-۳۹۵۷۱

**۳ نمایشگاه و فروشگاه وسایل مبل**

**فرش منصور**
خرید فرش کهنه و نو ۸۴۸۱۰۴ آ-۳۹۱۷۷

**آبگرمکن گازی**
خرید کپسول آبگرمکن گازی و تجاری توپوست ۶۶۰۲۶۹

مرکز توزیع مبل و پارچه ۷۵۹۱۶۵ آ-۳۷۵۷۱

**۴ تعمیر رویه کوبی مبل**

**تولیدی مبل بابائیان**
تعویض رویه مبل ایرانی و خارجی فوری تلفن ۶۴۸۷۴۷ آ-۳۸۱۸۶

**مبل داود**
تعمیرات مبل و رنگ کاری با سرویس مجانی تلفن ۳۴۷۶۶۲

**مبل مجرد**
تعمیرات و تعویض رویه مبل و رنگ کاری با سرویس ۸۶۴۹۱۶ آ-۳۹۶۱۹

**۵ تعمیر تلویزیون**

**پارس سرویس ۶۷۸۲۸۶**
تعمیر ویدئو تلویزیون رنگی نصب پالسکام تعویض هد باسشگاه در منازل با فاکتور و ضمانت

تعمیر ویدیو تلویزیون
پال سکام در منزل ۸۴۳۷۷۲ آ-۳۸۰۸۰

**خدمات پارس گرونده یک بر آریا بلوند نسیونال شهاب رنگی ویدئو فوری بدون تسلیل ۹۲۰۹۳۳**

تعمیر شاوب لورنس
فوری در منزل ۷۰۲۲۲۱ آ-۳۷۵۱۲

تعمیر ویدیو تلویزیون پال سکام و هدارزان با کیفیت ۸۵۰۰۷۰ آ-۳۷۵۶۲

سرویس الکترونیکی داویدیان
تلویزیونهای رنگی سیاه سفید ویدئو با تضمین در منزل شما ۸۶۸۰۷۸

**۷ تعمیر یخچال و سردخانه**

تعمیر مرنوع یخچال و تبدیل یخچال به فریزر **۷۸۶۹۵۶**
تعمیر فریزر و یخچال با تضمین در منزل ۷۰۹۷۰۱ آ-۳۷۶۶۸

**۸ تعمیر لباسشوئی**

مؤسسه فنی آ.ا.گ کنوود - فیلکو - ارج و غیره تلفن ۷۰۹۹۵۵

شرکت پاک
تعمیر همه نوع ماشینهای لباسشوئی کن وود - فیلکو - آ.ا.گ - جنرال و غیره با یدکی و تضمین و نصب لاستیکهای دور درب لباسشوئی ۳۸۵۳۴۱۷ - ۳۸۵۲۵۰۰

**۹ تعمیر آبگرمکن**

تعمیر آبگرمکن اجاقگاز یخچال شرکت پاسک ۸۲۰۹۰۳ آ-۳۷۵۶۲

تعمیر انواع ابگرمکن
گازی واجاق گاز ۷۹۳۹۰۱ آ-۳۸۰۱۶

تمام نقاط تهران
تعمیر آبگرمکن بخاری ۵۹۲۸۶۲ آ-۳۸۰۱۷

**۱۰ تعمیر کولر**

کانال کولر قیمت تعاونی ۴۷۳۴۱۳۱ آ-۳۹۱۳۰

**۱۲ تعمیر شوفاژ**

**شوفاژ پمپ تعمیرات ۲۴۷۳۳۲**

**تعمیرات شوفاژ گاز ۲۶۲۶۹۸**

سرویس نصب شوفاژ موتورخانه لوله کشی تعاونی ۸۳۰۵۴۳

**۱۳ لوله کشی گاز**

لوله کشی گاز و تعمیرات شوفاژ (شمیرانات) خلیج ۴۳۷۳۵۶۵

شرکت دی نو ۶۸۵۹۹۶
لوله کشی تعمیر تبدیل اجاق و روشنائی ۸۶۴۹۱۶ آ-۳۸۷۷۱

**۱۴ تعمیر لوازم برقی**

مرکز تعمیر انواع جارو برقی
باسرویس ۵۴۱۱۲۷ آ-۳۹۶۹۸

تعمیر جاروبرقی درمحل ۶۳۱۰۸۶ آ-۳۵۷۶۲

**۱۵ خدمات برقی**

نصب و راه اندازی
مولدهای برق سیم کشی و کابل کشی مسکونی و صنعتی نصب تابلو تلفن ۷۹۳۸۴۶

**۱۶ شستشوی مبل و موکت**

**حتی جمعه‌ها**
موکت ۸۵۷۳۶۲
مبلمان ۸۶۶۶۸۳

خشکشوئی مبل موکت
نظافت و پارکنت ۶۳۹۱۵۱-۲۲۱۳۰۲ آ-۳۹۴۱۵

**پارکت** تعمیر و لاک سنگسابی واکس پولیش ۸۵۵۸۴۹ و ۷۵۰۲۱۷ آ-۳۸۰۵۲

پاک برف ۷۶۱۶۹۹
خشکسوئی موکت مبلمان فرش آ-۳۸۶۱۰

**دوراکلین سرویس**
۲۵ سال تجربه علمی و عملی مرخشکشوئی مبلمان موکت فرش در محل گرانتر مطمئن تر
تلفن ۸۴۵۶۸۳
۸۴۸۳۹۶ - ۸۴۸۳۹۵

**۱۷ قالیشوئی**

**قالیشوئی سهراب ۳۴۲۷۹۹**

**قالیشوئی و رفوگری عمو اوغلی ۵۹۳۱۱۴ ۳۳۷۹۰۲**

---

**قالیشوئی شریف و غلتبزنی**
سرویس دهی آنلاین تهران
رفوگری دارکشی رنگبرداری
۶۳۷۶۵۶

**قالیشوئی رفوگری نمونه**
باکرا اسلامی
**۵۵۵۲۱۲**
قالیشوئی صابر
بادستگاه اتوماتیک وبااصول اسلامی کرداده می شود
۳۵۲۳۶۸-۵۵۱۹۶۵

**قالیشوئی نائین**
۷۲ ساعته با رنگ ثابت
۲۷۹۴۸۹ و ۵۴۶۲۲۷
۲۷۶۱۷ و ۲۹۳۲

**قالیشوئی ابوفالی**
شمارشتشو و کرمید هد
۵۵۰۸۴۳-۵۵۴۳۱۵
**۶۵۷۷۴۸**

**قالیشوئی رفوگری تهران پارس**
پخش خانه ۷۹۲۱۵۱
تعمیرات ۷۹۰۲۱۲

**قالیشوئی شربت اوغلی**
**۵۵۹۲۶۴**
**۵۵۱۷۹۱**

**قالیشوئی رفوگری عباس آباد**
**۸۶۵۱۹۷**
**۵۵۵۰۱۶**

**قالیشوئی دولت**
**۲۴۶۱۱۵**

**قالیشوئی بیوک**
تحویل ۲۴ ساعته
رنگبرداری و رفوگری
۴۷۷۱۱۸-۵۵۳۶۰
۵۲۰۹۴۷-۵۱۹۸۶۰

**قالیشوئی رفوگری طاهر**
**۵۵۱۶۵۹**
**۵۵۵۰۱۶**

**قالیشوئی رفوگری سهراب**
**۳۴۲۷۹۹**

**قالیشوئی و رفوگری عمو اوغلی**
**۵۹۳۱۱۴**
**۳۳۷۹۰۲**

---

**جت بار**
بدون تعطیلی
جرثقیل تریلی کامیون
**۷۶۷۰۰۰**
**۷۵۲۴۱۸**
**روز بار**
(و روز تعطیل بار سابق)
**۸۴۹۹۰۳**
**۸۵۴۸۳۸**
شهر و شهرستان

**۴۱ استخدام**

ازدو بچه شمادر منزل خود نگهداری مینمایم تلفن ۸۹۵۷۲۲ آ-۱۱۹۷۳

بچند نفر کارگر جهت لوسترسازی نیازمندیم ۳۱۳۵۳۷ آ-۱۱۹۷۳

شریک کاری جهت تعمیرات رادیو تلویزیون فوری با تضمین مورد نیاز است تلفن ۳۳۴۶۴۳

بیک شریک
با سرمایه جهت کارهای غذائی نیازمندیم تلفن ۷۹۳۰۹۷ آ-۳۹۸۲۳

**۵۱ تدریس خصوصی**

آلمانی خصوصی ۹۷۴۲۱۰ آ-۳۷۷۰۲

دروس ابتدائی و راهنمائی توسط دبیران خانم ۷۶۵۲۴۰ آ-۳۸۷۱۴

فقط شمال شهر
کلیه دروس دبیرستان و راهنمائی صبحها ۲۶۵۸۵۲ آ-۳۵۹۹۱

توسط خانم یا آقا
ریاضی فیزیک شیمی عربی ۲۸۹۰۴۸

شهریه بعداز قبولی
کنکور و کلیه دروس کالیله ۷۹۵۹۶۸_۷۹۱۴۱۹

کلاس دوخت
پاساده ترین متد ۳۸۵۳۷۰۹ آ-۳۹۷۹۱

تدریس فرانسه توسط
تحصیل کرده فرانسه تلفن ۲۳۳۲۸۷ آ-۳۸۶۲۲

تدریس با تضمین قبولی
ریاضیات فیزیک ۶۲۵۵۴۱

کلاس شیرینی پزی
اقساط هنرجو میپذیرد ۶۳۱۹۷۱

**تضمینی ۱۰۰٪**
ابتدائی راهنمائی دبیرستان با ارائه جزوه ۷۳۳۵۵۱ آ-۳۸۲۶۵

**۵۲ کلاس درس**

**آموزشگاه خیاطی رودکی ۹۶۴۳۱۵**

سازمان آموزش حرفوی برای رشته‌های دیپلمه، تکنیسین، حسابدار، ماشین نویسی، خیاطی، دوخت خصوصی، تجهیز برای حضوری و زبانهای خارجی، تکمیل و طبق آموزشی ثبت نام آزمایشی ۷۵۹۱۱۹ ۷۵۹۲۴۵

تعلیم نقشه کشی و طراحی ساختمان توسط استادان مجرب ۶۳۹۳۸۷ آ-۳۹۶۱۸

بهروز پریستو تعلیم شعبده بازی در ۵ دقیقه **۳۸۵۳۳۸۳**

باارزانترین شهریه
ماشین نویسی فارسی و لاتین آموزشگاه وحید ۳۱۸۹۱۰ آ-۳۹۲۵۳

**۵۳ آموزش نقاشی**

تعلیم طراحی نقاشی
تابلو اینه‌ای ۶۴۳۱۳۲ آ-۳۸۶۳۲

هنرسرای نگاران
نقاشی خط ریز و درشت ۸۹۳۵۰۰ آ-۳۹۳۰۶

**۵۸ آموزش حضوری**

**مرکز هنری تارپین یان**
آموزش سنتی و کلاسیک خصوصی خود موزهای تارپین یان فروشی
حافظ جنب مترو کالج ۶۷۲۳۵۴

اموزشگاه هنری
چنگ
باهمکاری بقراط صادقان
دکتر شریعتی نبش سه راه زندان کانون هنری چنگ
آ-۳۸۰۷۱

**۶۱ آپارتمان فروشی**

**تهرانپارس**
یک واحد مسکونی فوری فروشی تلفن ۸۶۱۷۷۴

بدون واسطه آپارتمان تک واحدی ۲۲۰ متر چهارخوابه تلفن گاز محدوده خرمشهر (آپادانا) ۸ تا ۴ بعدازظهر تلفن ۷۸۴۱۲۳

شریک یا سرمایه گذار تولیدی فروشگاه و کارهای ساختمانی ۶۸۱۲۳۱ و ۶۸۱۵۸۶ و ۶۲۰۰۲۲

---

سرمایه گذار
بصورت مضاربه در تولید و پخش پوشاک نیازمندیم فروشگاه دیدنیها ۷۶۳۴۲۲ آ-۳۹۷۷۸

شریک کاری جهت تعمیرات رادیو تلویزیون فوری با تضمین مورد نیاز است تلفن ۳۳۴۶۴۳

بیک شریک
با سرمایه جهت کارهای غذائی نیازمندیم تلفن ۷۹۳۰۹۷ آ-۳۹۸۲۳

**۵۱ تدریس خصوصی**

آلمانی خصوصی ۹۷۴۲۱۰ آ-۳۷۷۰۲

دروس ابتدائی و راهنمائی توسط دبیران خانم ۷۶۵۲۴۰ آ-۳۸۷۱۴

فقط شمال شهر
کلیه دروس دبیرستان و راهنمائی صبحها ۲۶۵۸۵۲ آ-۳۵۹۹۱

توسط خانم یا آقا
ریاضی فیزیک شیمی عربی ۲۸۹۰۴۸

شهریه بعداز قبولی
کنکور و کلیه دروس کالیله ۷۹۵۹۶۸_۷۹۱۴۱۹

کلاس دوخت
پاساده ترین متد ۳۸۵۳۷۰۹ آ-۳۹۷۹۱

تدریس فرانسه توسط
تحصیل کرده فرانسه تلفن ۲۳۳۲۸۷ آ-۳۸۶۲۲

تدریس با تضمین قبولی
ریاضیات فیزیک ۶۲۵۵۴۱

کلاس شیرینی پزی
اقساط هنرجو میپذیرد ۶۳۱۹۷۱

**تضمینی ۱۰۰٪**
ابتدائی راهنمائی دبیرستان با ارائه جزوه ۷۳۳۵۵۱ آ-۳۸۲۶۵

**۵۲ کلاس درس**

**آموزشگاه خیاطی رودکی ۹۶۴۳۱۵**

سازمان آموزش حرفوی برای رشته‌های دیپلمه، تکنیسین، حسابدار، ماشین نویسی، خیاطی، دوخت خصوصی، تجهیز برای حضوری و زبانهای خارجی، تکمیل و طبق آموزشی ثبت نام آزمایشی ۷۵۹۱۱۹ ۷۵۹۲۴۵

تعلیم نقشه کشی و طراحی ساختمان توسط استادان مجرب ۶۳۹۳۸۷ آ-۳۹۶۱۸

بهروز پریستو تعلیم شعبده بازی در ۵ دقیقه **۳۸۵۳۳۸۳**

باارزانترین شهریه
ماشین نویسی فارسی و لاتین آموزشگاه وحید ۳۱۸۹۱۰ آ-۳۹۲۵۳

**۵۳ آموزش نقاشی**

تعلیم طراحی نقاشی
تابلو اینه‌ای ۶۴۳۱۳۲ آ-۳۸۶۳۲

هنرسرای نگاران
نقاشی خط ریز و درشت ۸۹۳۵۰۰ آ-۳۹۳۰۶

**۵۸ آموزش حضوری**

**مرکز هنری تارپین یان**
آموزش سنتی و کلاسیک خصوصی خود موزهای تارپین یان فروشی
حافظ جنب مترو کالج ۶۷۲۳۵۴

اموزشگاه هنری
چنگ
باهمکاری بقراط صادقان
دکتر شریعتی نبش سه راه زندان کانون هنری چنگ
آ-۳۸۰۷۱

**۶۱ آپارتمان فروشی**

**تهرانپارس**
یک واحد مسکونی فوری فروشی تلفن ۸۶۱۷۷۴

بدون واسطه آپارتمان تک واحدی ۲۲۰ متر چهارخوابه تلفن گاز محدوده خرمشهر (آپادانا) ۸ تا ۴ بعدازظهر تلفن ۷۸۴۱۲۳

شریک یا سرمایه گذار تولیدی فروشگاه و کارهای ساختمانی ۶۸۱۲۳۱ و ۶۸۱۵۸۶ و ۶۲۰۰۲۲

---

**آپارتمان فروشی**
میدان آرژانتین خیابان الوند حدود ۱۴۰ متر کاملا مدرن بفروش میرسد ۹ صبح تا ۶ بعدازظهر ۸۹۳۲۹۲

آپارتمان لوکس نوساز مهندسی ۳ خوابه در تهرانپارس ۲۴۵۹۴۳ - ۲۶۹۶۷۸

**کرج**
**آپارتمان آماده برای تحویل نقد و اقساط ۱۰ ساله بفروش میرسد**
**تلفن ۸۳۳۷۴۱**

دو دستگاه آپارتمان یک خوابه در دو طبقه با حیاط پرخیابان مرز طرح ترافیک ۷۵۸۷۰۲ آ-۳۹۷۴۴

آپارتمان تک واحدی با سه اطاق خواب و گاز و تلفن در میدان سه‌نبش بفروش میرسد تلفن ۸۲۹۳۲۷

**آپارتمان تجاری واقع در استاد نجات الهی ۷۵ متر**
**فروشی ۸۳۶۶۹۸**
**آ-۳۹۷۹۵**

**دیدبسیار عالی**
آپارتمان به مساحت مفید ۶۰ متر واقع در دولت، کیکاوس با تلفن پارکینگ و انباری مستقل شوفاژ، کولر ۲۶۳۰۴۷ از ۷ بعداز ظهر به بعد آ-۳۹۷۶۵

**آپارتمان تجاری اداری**
خیابان انقلاب با تجهیزات کامل فروشی ۳۱۳۵۳۸ آ-۳۹۷۷۹

آپارتمان مسکونی سه طبقه دو طبقه مسکونی یک طبقه پارکینگ بمساحت ۱۱۷ متر دو اطاق خوابه آشپزخانه پذیرائی بزرگ و هال تلفن شوفاژ ۸۹۹۹۲۵ کوچه آبشار خیابان رازمهر نوساز آ-۳۹۸۲۲

آپارتمان با مزایای ویلائی در خیابان شهید بهشتی تک واحدی دوخوابه حیاط با استخر و تصفیه کاملا مستقل ۱۴۳ متر مفید - گاز - شوفاژ - فیش ۸ ساله فوری فروشی خیابان باکستان کوچه دهم پلاک ۴ طبقه اول ۱۱۹۷۵ آ-

آپارتمان دوخوابه ولی عصر شوفاژ آسانسور تلفن مسکونی و تجاری فروشی ۹۷۶۸۱۳ آ-۱۱۹۶۸

**۶۲ خانه فروشی**

۱۱۰ متر زمین ۲۰۰ متر بنا در دو طبقه مسکونی تجاری دو باب مغازه ۹۸۳۰۳۱ آ-۳۹۸۲۰

**افسریه**
خانه ای فروشی ۱۲۰ متر زمین - یک طبقه و نیم با زیرزمین و لوله کشی گاز با سرویس کامل - بین پانزده متری دوم وسوم خیابان هشتم - (شهید رضا حقیقت) پلاک ۲۰۲ آ-۳۹۷۴۶

**فروشی فوری**
پل امیر بهادر خانه شمالی ۱۴۳ متر تلفن ۵۶۰۲۴۴

**کارگر شمالی**
**۲۰۰ متر زمین ۳ طبقه مستقل فروشی یا معاوضه با خانه کلنگی شمال شهر ۶۳۰۱۴۹**

منزلی ۸۰ متر زمین و ۷۵ متر زیربنا ۵ اطاق، حمام، آشپزخانه، موکت، کاغذ دیواری و تلفن مناسب کار تولیدی واقع در حوالی سی تیر فروشی ۶۷۰۶۰۷ آ-۴۷۹۷

منزلی فروشی خیابان سعدی جنوبی آب برق تلفن ۳ طبقه از ساعت ۹ الی ۱ و از ۲ الی ۵ بعدازظهر با شماره تلفن ۳۱۸۶۰۲ تماس حاصل نمایند آ-۱۱۷۱۷

**۶۷ فروش و سرقفلی مغازه**

**اکازیون**
**واگذاری سرقفلی**
یک نمایشگاه بزرگ برای جواهر و غیره با ۳ اطاق بزرگ اضافی و سرویس کامل با سیستم امنیتی و دوربین تلویزیون مداربسته و گاوصندوق و پرده و ویترین، میز و صندلی، تلفن سانترال در کریمخان زند تلفن ۸۹۲۹۷۶

آپارتمان ۲ خوابه اجاره باودیعه ۶۸۲۸۹۳

محل کار در شمال شهر موجود است ۷۶۵۰۵۸

**۷۴ اجاره مغازه**

قهوه خانه آماده بهره برداری اجاره با سرمایه کم ۴ الی ۷ ۷۹۳۰۹۷، آ-۳۹۷۵۹

**۷۶ اجاره کارگاه و انبار**

کارگاه اجاره ای
۲۰۰ متر سالن با برق ۳ فاز و یک خط تلفن واگذار میشود تلفن ۵۵۶۸۴۶ آ-۳۹۸۲۸

**۷۸ رهن**

**خیلی فوری**
رهن کامل ۳ خوابه طبقه همکف ۱۵۰ متر شوفاژ پارکینگ تپه شمس آباد ۲۳۹۴۸۰

ولیعصر - طالقانی
خانه ای ۸۵ متر بنا ۳ اطاقه دوبلکس رهن یا فروشی ۶۶۳۱۴۲

**۷۹ مورد نیاز اجاره و آپارتمان**

آپارتمانی ۲ یا ۳ خوابه با تلفن و سرویس جهت دفتر شرکت ساختمانی در خیابان آزادی و یا ستارخان برای اجاره نیازمندیم ۵۳۰۶۴۲ لطفی ۸ صبح تا ۲ بعدازظهر آ-۱۱۹۶۶

۲ و ۳ خوابه
درشمال شهر اجاره باودیعه نیازمندیم ۸۵۶۲۱۸_۸۵۳۹۹۵

زوج کارمند دو یا سه خوابه فوراً نیازمندیم ۷۶۵۰۵۸

**فروش سرقفلی**
یک باب فروشگاه لباس با دکوراسیون و موقعیت عالی تلفن ۶۲۴۰۳۴ آ-۱۱۸۷۹

مغازه تراشکاری
درحال کار در بهترین نقطه تهران بفروش میرسد ۲۲۲۰۰۱

**۷۰ اجاره آپارتمان**

آپارتمان دو خوابه در شمال شهر موجود است ۷۶۵۰۵۸

**ونک**
آپارتمان ۲ خوابه اجاره باودیعه ۶۸۲۸۹۳

محل کار در شمال شهر موجود است ۷۶۵۰۵۸

**۷۴ اجاره مغازه**

قهوه خانه آماده بهره برداری اجاره با سرمایه کم ۴ الی ۷ ۷۹۳۰۹۷، آ-۳۹۷۵۹

**۷۶ اجاره کارگاه و انبار**

کارگاه اجاره ای
۲۰۰ متر سالن با برق ۳ فاز و یک خط تلفن واگذار میشود تلفن ۵۵۶۸۴۶ آ-۳۹۸۲۸

**۷۸ رهن**

**خیلی فوری**
رهن کامل ۳ خوابه طبقه همکف ۱۵۰ متر شوفاژ پارکینگ تپه شمس آباد ۲۳۹۴۸۰

ولیعصر - طالقانی
خانه ای ۸۵ متر بنا ۳ اطاقه دوبلکس رهن یا فروشی ۶۶۳۱۴۲

**۷۹ مورد نیاز اجاره و آپارتمان**

آپارتمانی ۲ یا ۳ خوابه با تلفن و سرویس جهت دفتر شرکت ساختمانی در خیابان آزادی و یا ستارخان برای اجاره نیازمندیم ۵۳۰۶۴۲ لطفی ۸ صبح تا ۲ بعدازظهر آ-۱۱۹۶۶

۲ و ۳ خوابه
درشمال شهر اجاره باودیعه نیازمندیم ۸۵۶۲۱۸_۸۵۳۹۹۵

زوج کارمند دو یا سه خوابه فوراً نیازمندیم ۷۶۵۰۵۸

---

## اژانسهای املاک مجاز تهران

**مسکن زیبا**
میدان آفریقا
مجاز - با پروانه کسب
قابل اعتماد - قابل اعتماد
**۶۲۸۴۸۴ - ۶۲۰۲۵۳**
تهیه مسکن میرآغاسی ۷۹۵۲۸۱ آ-۳۹۲۸۱

سریعترین راه جهت خرید و فروش و اجاره
۲۲۳۲۹۲ و ۲۲۶۰۱۳
۶۵۵۱۳۷ و ۶۲۳۲۷۴

**تهیه مسکن** (اپراسیون)
۲۳۳۲۲۲-۲۳۳۸۳۸

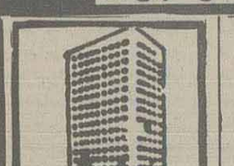

**مسکن وزیری**
تنها آژانس مجاز - کاپیتوز
**۶۵۸۱۸۸**
**۶۵۰۸۵۲**
**۶۵۳۷۴۲**

**۸۵۰**
نهایت در:
خرید و فروش ملک
۸۴۱۵۴۸ - ۸۴۲۶۵۰
۸۵۲۸۰۲ - ۸۵۰۴۶۴

**فعالترین مرکز خرید فروش اجاره**
**۸۵۵۷۰۳**
**۸۵۰۹۶۹**

**تهران مسکن**
مرکز خرید فروش اجاره
در تمام نقاط
**۶۶۸۳۸۳**
**۶۶۸۵۵۷**
**۶۶۵۷۳۷**
خیابان ولی‌عصر اول گریمحاریزد شماره ۲۵

**سامان**
خرید، فروش اجاره
تلفن ۷۶۵۰۵۸

**مسکن کمیدی**

مشاورین خرید، فروش اجاره
کلی ۲۳۰۹۶۹
۲۳۹۲۹۰

**مسکن**

**۸۳۸۶۹۹**
**۸۲۲۶۴۸**

**مهرشهر فرامرزیه اندیشه مارلیک**
**- کرج -**
مرکز اجاره خرید و فروش باغات ویلا و غیره
بدیع الزمان ۸۴۵۴۶۸

مدیر عامل کمپانی
بین‌المللی نیازمند اجاره
۲۲۴۵۰۲

رهنی تا هر مبلغ فوراً
نیازمندیم ۷۶۵۰۵۸
آ_۳۹۶۲۴

چندین خانواده پزشک به
مسکن شما نیازمندند تلفن
۹۲۸۰۴۲

**۱۰۰ ایزولاسیون**

## ایزولاسیون

با مواد خارجی بی.
ام.اس مقاوم سبک
بدون برف روبی با
تضمین کتبی
ایزوفست ۸۳۴۷۷۵

## ایزولاسیون

بامواد های خارجی سبک و مقاوم
بصورت سرد و گرم عایق کاران بام
با تضمین ۱۰ ساله
۵۹۲۳۱۱

**۱۰۱ ساختمان سازی**

قابل توجه شرکتهای
ساختمانی و
مهندسین مشاور
شرکت سنگ طلوع جهت
تهیه سنگهای ساختمانی و
کارهای منبت کاری و
حکاکی و سنگ دست تراش
بادبرومالون جهت پل سازی
و نصب آنها با مرغوبترین
جنس آماده همکاری میباشد
تلفن ۵۶۳۶۱۵
آ_۳۸۷۵۶

پیمانکاری ساختمان فراهانی
نوسازی کلی وجزئی ۳۳۸۰۶۴
آ_۳۹۲۶۹

تولید کننده تیرچه بلوک اجرای
سقف و اسکلت بتونی تلفن
۸۴۲۵۹۵
آ_۳۸۵۰۴

قیرگونی باتضمین شرکت شرق
۷۸۲۷۰۷

پوشش سقف
باپشم شیشه
اسرع وقت سراسر ایران
۹۳۰۰۶۱-۹۳۵۳۸۵
۹۳۸۳۶۶-۹۳۰۰۶۲

نرده - حفاظ
بقیمت دولتی ۵۵۶۲۲۷

انباری حفاظ کلخانه
وکلیه خدمات آهنگری
فوری ۳۵۵۹۱۴

خرپا پیچ و مهره‌ای
سقف سالن
سایبان انباری اطاقک سوئیت
آماده (شرکت حدید)
برای نصب ۶۲۶۹۶۹

ارزانتر از همه جا
اسکلت بتونی سقف
ایتال ۷۵۳۳۸۵

## سبکترین
## پوکه معدنی

جهت تهیه انواع بلوک و
بتون سبک مرغوب فوری
۸۳۶۸۹۰

دفترخانه سازی
مقاطعه کاری ساختمان و
تعمیرات تلفن ۷۰۸۱۷۷
آ_۳۸۴۷۸

وام اجرائی
برای خانه سازی و
ساختمانهای کلنگی و
مشارکت در ساخت ۸۳۶۷۷۸
آ_۳۶۰۲۱

**۱۰۴ نقشه کشی ساختمان**

نقشه طرح اجرا فوری
۶۴۴۸۹۰

طرح محاسبه واجرا با
امضاء مجاز ۷۳۲۳۲۳
آ_۳۷۹۰۷

**۱۰۵ داربست**

## داربست فلزی
عین آبادی ۲۶۵۳۲۱
آ_۳۸۸۴۳

شرکت مهشیدبست
فروش و نصب داربست پیچ
رولپلاک سنگ ۲۳۳۹۷۲

شرکت داربست فلزی
امیرحسینی ۵۵۸۳۸۴
آ_۳۸۷۵۱

داربست فلزی صفا
نصب فوری تلفن ۵۵۶۱۸۹
آ_۳۸۰۸۱

داربست فلزی ۱۳ آبان
فوری تلفن ۵۹۵۲۰۴
آ_۳۹۸۱۸

**۱۰۶ تزئینات و دکوراسیون**

نقاشی و تزئینات
ساختمان باقیمت
مناسب ۷۸۴۶۹۴
آ_۳۷۵۷۲

نقاشی و کاغذدیواری
تزئینات تعمیرات ساختمان
نقد و اقساط بنرخ دولتی
۳۵۸۳۵۴

نقاشی ساختمان
بنرخ تعاونی فوری ۷۶۲۶۵۶
آ_۳۹۴۸۸

گل مکان
موکت کاغذدیواری کفپوش
نقاشی ساختمان فوری ارزان
۸۵۹۳۹۶
آ_۳۸۶۶۳

**۱۰۷ لوله بازکنی و تخلیه چاه**

تشخیص ترکیدگی و لوله
بازکنی با فنر برقی با مصالح
و بنای شبانه روزی
تلفن ۲۶۹۲۵۷

## لوله بازکنی
شبانه روزی تمام نقاط
## تخلیه چاه
۷۶۹۵۷۱

لوله بازکنی
تخلیه چاه
شبانه روزی
۶۶۱۹۶۶ | ۶۴۱۵۶۴
۹۶۴۷۴۷ | ۵۶۲۹۰۴
۶۶۴۳۱۰ | ۹۳۰۴۷۲
۳۴۷۴۹۰ | ۶۶۷۱۴۹

تخلیه هرنوع چاه
لوله بازکنی
شبانه روز
شرکت ایران سانترال
۹۳۰۷۸۴

تخلیه چاه - لوله
بازکنی
شبانه روزی - فوری
۹۵۱۱۵۲

لوله بازکنی
باژنراتور بدون خرابی
تشخیص ترکیدگی
۶۴۷۱۴۳

تخلیه چاه
لوله بازکنی
تشخیص ترکیدگی، لایروبی
شبانه روزی
۳۰۰۰۰۴
۵۳۵۲۶۷ - ۳۰۳۶۶۹

تشخیص و ترمیم با
مصالح و بنائی فوری
۳۵۳۶۹۹_۶۶۷۹۳۵

ارزان فوری شبانه روزی
تخلیه چاه - لوله بازکنی - تشخیص ترکیدگی
۸۳۱۳۳۲

تشخیص ترکیدگی با خدمات
لوله بازکنی تخلیه چاه
۲۷۷۶۴۱

ارزان تمام نقاط
تخلیه چاه تشخیص ترکیدگی لوله بازکنی
۷۳۴۰۱۴
۳۴۸۹۸۸

تخلیه و حفر چاه
لوله بازکنی
لجن کشی و لایروبی
۹۶۹۴۷۴

تخلیه چاه تشخیص ترکیدگی لوله بازکنی
۵۳۵۰۲۴

شبانه روزی تمام نقاط
تخلیه چاه تشخیص ترکیدگی لوله بازکنی
۸۲۰۴۹۹

لوله بازکنی
تشخیص ترکیدگی با کامپیوتر
ترمیم و بنائی شبانه روزی
۷۶۷۷۴۲

تمام نقاط تهران
تشخیص ترکیدگی
شبانه روزی
لوله بازکنی
فوری ۶۵۳۳۷۳

لوله بازکنی
تشخیص ترکیدگی لوله
تخلیه چاه
۸۵۲۹۴۷

تخلیه چاه لوله بازکنی تشخیص ترکیدگی
شبانه روزی فوری
۵۶۴۴۴۸
۶۴۹۰۹۳

ارزان تمام نقاط
تخلیه چاه تشخیص ترکیدگی لوله بازکنی
۸۲۱۷۱۹
۶۵۱۴۵۱

**۱۱۲ فروش تلفن**

تلفن ۲۷۱۹۰ فروشی کرج
آ_۱۱۹۵۵

**۱۱۳ خرید تلفن**

خرید و فروش تلفن
۷۰۴۲۸۱_۷۰۵۴۷۲
آ_۳۹۰۳۷

**۱۲۱ پانسیون میپذیریم**

یك یا دو بچه شما را در منزل خود
نگهداری میکنیم ۶۴۳۳۳۹
آ_۳۹۴۷۲

**۱۲۴ گمشده**

کارت شناسائی اینجانب حسین
رضائی اهل افغانستان مفقود
گردیده از یابنده خواهشمند است
بتلفن ۹۶۳۴۷۷ اطلاع دهد
آ_۳۹۶۳۵

دفترچه مالکیت بنز بشماره
۷۲۵۱۷ تهران الف مفقود اعتبار
ندارد
آ_۱۱۹۴۰

مژدگانی
پیکان سواری بشماره ۱۳۸۹۱
تهران ۲۷ سفید یخچالی
۱۳۶۴/۱۰/۱۹ مفقود گردیده
یابنده باتلفن ۴۷۳۲۴۲۹ تماس
حاصل فرماید
آ_۳۹۸۱۵

کارت پایان خدمت و کارت
دوره احتیاط بنام اینجانب اکبر
نجفی گم شده از اعتبار
ساقط است یابنده باتلفن
۹۴۵۱۸۳ تماس حاصل نماید
شرکت لیلاند
آ_۴۸۲۳

پاسپورت
بنام آقای نریمان ملك پور
آق چای ۶۶۲۰۲۰ درحوالی
فرودگاه مفقود از یابنده
خواهشمند است باتلفن
۸۵۳۲۴۷ تماس و مژدگانی
دریافت نماید.
آ_۳۹۷۸۲

دفترچه و سند مالکیت
پیکان بشماره شهربانی
۱۳۹۸۲ تهران ۲۵ مفقود
گردیده یابنده با تلفن
۷۹۳۴۶۵ تماس بگیرند
آ_۱۱۵۷۴

دفترچه سوخت کامیون
۱۱۹۷۷ بندرعباس ۹۲ بنام
رحمت الله جوزری مفقود
شده تلفن ۴_۲۷۱۲۳
آ_۱۱۵۷۵

دفترچه مالکیت پیکان
بشماره شهربانی ۶۸۱۷۸ تهران
ل مفقود گردیده اعتبار
ندارد_اصفهان
آ_۱۱۵۷۸

دفترچه مالکیت ب ام و شماره
شهربانی ۸۶۵۵۱ تهران ل
مفقود گردیده اعتبار
ندارد اصفهان
آ_۱۱۵۷۹

دفترچه مالکیت پژو بشماره
شهربانی ۴۴۸۸۸ تهران ص
گمشده و از درجه اعتبار
ساقط است
آ_۴۶۵۳

سند مالکیت اتومبیل پیکان
بشماره شهربانی ۹۴۱۲۱ تهران
ق گمشده و از درجه اعتبار
ساقط میباشد

اصل سند شماره گذاری
یکدستگاه کامیون تیپ
مدل ۶۱ بشماره شاسی
۱۴_۸۵۰۱۲۲ و شماره موتور
۱۰/۰۶۴۳۶۸ و شماره شهربانی
۱۲۵۳۴ تبریز ۹۲ مفقود گردیده و
از درجه اعتبار ساقط میباشد.

دفترچه مالکیت پیکان شماره
۱۴۴۵۲ تهران م مفقود اعتبار
ندارد

دفترچه مالکیت پیکان شماره
۸۶۸۶۶ تهران ۲۷ مفقود اعتبار
ندارد

دفترچه مالکیت بنز شماره
۲۳۷۹۲ تهران ص مفقود اعتبار
ندارد

دفترچه مالکیت پژو شماره
۱۳۱۳۶ تهران ۲۲ مفقود اعتبار
ندارد

دفترچه مالکیت رنو شماره
۲۲۵۶۶ تهران ۲۷ مفقود اعتبار
ندارد

دفترچه مالکیت اپل شماره
۷۱۶۱۸ تهران الف مفقود اعتبار
ندارد

دفترچه مالکیت پیکان شماره
۸۲۱۸۵ تهران ۲۶ مفقود اعتبار
ندارد

دفترچه مالکیت پیکان شماره
۶۹۱۶۹ تهران ۲۲ مفقود اعتبار
ندارد

دفترچه خاور شماره ۴۵۱۸۶
تهران ج مفقود اعتبار ندارد

دفترچه مالکیت وانت پیکان
شماره ۹۴۸۱۶ تهران ۱۵ مفقود
اعتبار ندارد

دفترچه مالکیت تویوتا شماره
۹۴۳۳۸ تهران الف مفقود اعتبار
ندارد

دفترچه مالکیت بی ام و شماره
۸۵۸۹۵ تهران د مفقود اعتبار
ندارد

کارت موتور هوندا شماره ۹۴۹۹
تهران ۸۱ مفقود اعتبار ندارد

کارت موتور یاماها شماره ۶۷۶۲
تهران ۷۸ مفقود اعتبار ندارد

دفترچه مالکیت پیکان شماره
۶۵۲۷۴ تهران ج مفقود اعتبار
ندارد

دفترچه مالکیت پیکان شماره
۹۲۴۶۱ تهران ل مفقود اعتبار
ندارد

دفترچه مالکیت پیکان شماره
۲۴۲۳۳ تهران ۲۲ مفقود اعتبار
ندارد

دفترچه مالکیت پیکان شماره
۴۸۲۱۲ تهران س مفقود اعتبار
ندارد

دفترچه مالکیت آریا شماره
۷۴۴۵۷ تهران س مفقود اعتبار
ندارد

دفترچه مالکیت پیکان شماره
۳۴۸۵۴ تهران ع مفقود اعتبار
ندارد

دفترچه مالکیت وانت پیکان
شماره ۵۸۶۳۹ تهران ق مفقود
اعتبار ندارد

دفترچه مالکیت تویوتا شماره
۱۳۶۱۵ تهران ۲۵ مفقود اعتبار
ندارد

دفترچه مالکیت وانت داتسون
شماره ۹۳۹۹۹ تهران ۱۵ مفقود
اعتبار ندارد

دفترچه مالکیت وانت نیسان
شماره ۵۹۴۵۷ تهران ۱۵ مفقود
اعتبار ندارد

دفترچه مالکیت پیکان شماره
۶۹۹۸۷ تهران ۲۶ مفقود اعتبار
ندارد

دفترچه مالکیت وانت پیکان
شماره ۹۳۲۶۶ تهران الف مفقود
اعتبار ندارد

دفترچه مالکیت پیکان شماره
۸۳۸۱۴ تهران س مفقود اعتبار
ندارد

دفترچه مالکیت رنو شماره
۳۴۸۳۷ تهران ۲۵ مفقود اعتبار
ندارد

دفترچه مالکیت هیلمن شماره
۵۵۲۹۹ تهران ل مفقود اعتبار
ندارد

کارت موتور یاماها شماره ۴۶۶۲
تهران ۵۱ مفقود اعتبار ندارد

کارت موتور هوندا شماره ۵۱۵۷
تهران ۵۸ مفقود اعتبار ندارد

شناسنامه اینجانب مولود برزیده
و سند و دفترچه مالکیت پیکان
شماره ۷۳۸۲۵ تهران م مفقود
اعتبار ندارد
آ_۱۱۹۵۸

کارت موتور هوندا ۱۲۵ بشماره
شهربانی ۱۵۵۴ تهران ۲۲ با
گواهینامه شماره ۳۱۰۵۰ بنام
آقای امیرحسین امیری مفقود
شده اعتبار ندارد یابنده باتلفن
۶۷۱۹۱۵ تماس و مژدگانی
دریافت دارد
آ_۱۱۹۵۸

دفترچه مالکیت اتومبیل پژو
بشماره ۸۲۷۳۵ تهران ۲۵
مفقود شده که از درجه
اعتبار ساقط است
آ_۳۹۷۴۸

دفترچه مالکیت اتومبیل رنو
بشماره ۴۱۵۴۵ تهران ۲۷
مفقود گردیده از درجه
اعتبار ساقط است
آ_۳۹۷۶۰

دفترچه مالکیت پیکان به
شماره شهربانی ۲۴۷۹۵ تهران
د مفقود اعتبار ندارد
آ_۳۹۷۷۲

دفترچه مالکیت پیکان به
شماره شهربانی ۶۹۹۵۴ تهران
۲۴ مفقود اعتبار ندارد
آ_۳۹۷۷۳

دفترچه مالکیت پیکان به
شماره شهربانی ۴۳۶۸۲ تهران
۲۶ مفقود گردیده اعتبار
ندارد
آ_۳۹۷۷۴

دفترچه مالکیت پیکان به
شماره شهربانی ۸۴۲۴۳ تهران
۲۶ مفقود اعتبار ندارد
آ_۳۹۷۷۵

دفترچه مالکیت وانت پیکان
بشماره شهربانی ۹۴۳۳۷ تهران
_ گمشده و از درجه اعتبار
ساقط می باشد
آ_۴۸۱۲

دسته چك اینجانب
حسن کرزه بر از شماره
۵۱۰۸۵۰ الی ۵۱۰۸۲۶
بانك ملت شعبه میدان
شهید نامجو
حسابجاری ۸۳۷ به
سرقت رفته از درجه
اعتبار ساقط
می باشد.
آ_۳۹۸۰۲

دفترچه مالکیت مینی بوس
بشماره شهربانی ۴۷۱۶۹ تهران
۱۳ گمشده و از درجه اعتبار
ساقط می باشد.
آ_۴۸۱۰۳

پروانه تفنگ دولول شکاری
کالیبر ۱۲ بشماره ۷۸۹۳ سری
۱K۸۴۵۰ بنام عبدالرحمن
صفاریان شماره شناسنامه
۱۱۸۶۶ اهواز مفقود و از درجه
اعتبار ساقط است.
آ_۱۱۹۶۱

برگ رسید وانت مزدا ۱۶۰۰
و مبلغ ۸۰ هزار ریال پول نقد
و نامه سازمان تعاون استان
ایلام شهرستان دره شهر بنام
مردان جوادیان روستای
فاضل آباد در شهرستان قم
بسرقت رفته از درجه اعتبار
ساقط از یابنده خواهشمند
است به تهران سرای
دستمالچی جدید طبقه
سوم آقای سعید بهروزی
مراجعه نمایند.
آ_۴۸۲۷

۲ جلد گذرنامه عراقی
بنامهای عبدالرحیم حسن
عبدالرحیم بشماره ۱۱۹۱۵۸
و زهوری هادی تقی بشماره
۱۳۶۳۵۶ گمشده از یابنده
تقاضا دارد با شماره تلفن
۹۷۴۳۰۷ تماس گرفته و
مژدگانی دریافت دارد.
آ_۴۸۲۶

دفترچه مالکیت کامارو شماره
۳۷۹۵۳ تهران ط مفقود شده
اعتبار ندارد
آ_۱۱۹۶۳

**۱۳۱ فروش ماشین آلات**

پانتوگراف با لوازم کامل
۲۴۸۹۸۰
آ_۳۹۶۱۲

دستگاه تراش ۵ متری
تبریز چك بسیار تمیز
سنت ۶۳ به بالاترین
قیمت پیشنهادی
فروشی ۹۶۳۲۷۷

**۱۳۳ خرید ماشین آلات**

مرکز خرید و فروش
وتعمیر موتور برق ۳۹۲۵۳۸
آ_۳۹۶۰۳

**۱۳۵ آگهی های گوناگون**

ارز صادراتی
خریداریم تلفن ۳۵۱۱۸۷
آ_۳۹۷۹۷

دستگاههای نان ماشینی
وقنادی مرشدی
تلفن ۷۹۳۱۸۴
سازنده فرگردان رول کن
خمیر برش نان سوخاری
وآسیاب تهران - ۴۶متری
غربی نارمک روبروی
درمانگاه خصوصی نارمک
کدپستی ۱۶۴۷۶ صندوق
پستی ۱۶۷۶۵_۵۸۷

هواکش جهت آشپزخانه (نوین
فن از تولید) بمصرف ۸۳۳۲۷۶
آ_۳۹۶۳۶

حدود ۱۰۰ هزار قوطی ۱۰۰
گرمی پلاستیك حلقه و درب
فلزی فروشی تلفن ۷۵۸۳۴۲
آ_۳۹۸۰۳

## قالب استیل

قالب ظروف خریداریم لطفاً
به آدرس تبریز جاده سنتو
شرکت استیل کار یا تلفن
۴۵۸۸۱ از ساعت ۷ تا ۱۰
شب تماس بگیرید

مواد غذائی و بهداشتی
و برنج دراسرع وقت
۸۳۶۸۹۰

تابلو ساز ژورك تلفن
۹۳۷۲۷۳

خدمات مرغداری فروش
پوشال واکسیناسیون تلفن
۲۶۳۱۱۴
آ_۳۹۲۷۲

کلیه کارهای - مارپیچ
## خراطی
پذیرفته میشود تهران
۹۶۳۴۵۳ و کرج ۲۶۸۳۱

شرکت ایمن حافظ
لباس کار
دستکش و سایر
لوازم ایمنی
ارزان ۶۵۴۸۸۷

ارزصادراتی خریداریم
۶۲۴۶۱۸_۱۹
آ_۳۹۰۳۹

## شرکت سرمایخ

سازنده کلیه کارهای برودتی یخسازی از ۵ تن
به بالا سردخانه ثابت و پانلی کلیه دستگاههای
بستنی سازی، قیفی تک شیره و ۳ شیره، بار
سفت کن از ۱۸ لیتر ببالا باقیمت کاملا مناسب
تلفن ۷۸۴۶۹۴

سماور امینیان فرد
را فراموش نکنید چون دارای گارانتی میباشد

## دفتر فنی حجت

راه اندازی کارخانجات، کابل کشی تهیه
و نصب تابلوهای برق ۷۳۳۵۵۱

کلیه کامیونهای سنگین، بنز و ولو و کمپرسی
و جرثقیل را فروشنده و خریداریم - گرگان
تلفن ۶۰۰۸ ساوری

شرکت
## ایران آمبولانس
برای انتقال بیماران شما
بطور شبانه روزی درسراسر کشور در خدمت شماست
تلفن ۶_۶۵۲۰۵۳ عنوان تلگرافی: امبولانس شماره
تلکس بین المللی ۲۱۲۷۴۰

## آگهی مزایده
### شرکت آونگان

در نظر دارد طبق مقررات مزایده عمومی اقلام
مشروحه ذیل را از طریق مزایده بفروش رساند
متقاضیان میتوانند همه روزه از تاریخ ۶۴/۱۰/۲۸
لغایت ۶۴/۱۱/۲ از ساعت ۷ صبح الی ۱۵ به آدرس
کیلومتر ۲ جاده اراک قم شرکت آونگان تلفن
۴_۳۱۰۳۳ مراجعه فرمایند.
۱_ کمپرسور هوا مارک بروموید دو دستگاه
۲_ باسکول ۱۰۰ تن مارک ال د ک یکدستگاه

## آگهی دعوت

جلسهٔ فوق العادهٔ مجمع عمومی بیمارستان و
زایشگاه پاسارگاد (سهامی خاص) ثبت شده به
شمارهٔ ۱۲۸۹۶ ساعت ۷/۵ بعداز ظهر روز
پنج شنبه سوم بهمن ماه ۱۳۶۴ دردفتر
بیمارستان تشکیل میگردد. از سهامداران
محترم تقاضا میشود با رعایت اساسنامه در
جلسهٔ مذکور شرکت فرمایند. دستور جلسه:
۱_ گزارش و بررسی عملکرد هیئت مدیره
۲_ در صورت لزوم تجدید انتخاب هیئت
مدیره
بازرس شرکت سهامی خاص
بیمارستان و زایشگاه پاسارگاد_ دکتر
محمدعلی عنصری

بنام خدا

## آگهی مزایده

این شرکت در نظر دارد دو دستگاه ماشین آلات زیر را از طریق
مزایده بفروش برساند.
طالبین میتوانند جهت روئیت دستگاههای مزبور و اطلاع بیشتر
از شرایط اختصاصی همه روزه در ساعت اداری حداکثر تا تاریخ
۶۴/۱۱/۲ به کارخانجات صنعتی جهان واقع در کرج خیابان دکتر
بهشتی کارخانجات جهان چیت امور اداری مراجعه نمایند.
۱_ دیزل ژنراتور ناسیونال مدل ۱۹۵۵ تك سیلندر ۴۷/۵
کیلووات آمپر سه فاز ۲۷۰ دور ۴۰۰ ولت
۲_ خودرو شورلت وانت مدل ۶۳ شش سیلندر ظرفیت یك
تن
شرکت سهامی عام صنعتی جهان (جهان چیت_آرمه)

## چرخ خیاطی ژوکی
گلدوزی فوری فروشی ۸۳۴۸۱۴

فریزر ایستاده و صندوقی **پارس نو**
در کلیه تعاونیها و فروشگاه های معتبر در دسترس شماست
با سرویس شبانه روزی تلفن مرکز پخش: ۳۶۰۴۳۸-۳۵۶۵۱۳
از شهرستانها نماینده فعال میپذیریم

## ارز صادراتی
شرقی نیازمندیم تلفن ۱۹ و ۶۲۴۶۱۸

برای جوراب ۲۰۹ از شهرستانهای
خمین - گلپایگان - لاهیجان و استانهای:
زنجان - ایلام - شهر کرد - سنندج - بیرجند
نماینده معتبر و فعال میپذیریم ۶۶۷۴۳۵

شرکت شعله حرارتی ایران
اجرا سرویس و نگهداری شوفاژ ۸۳۲۲۵۸

## گاراژ فروشی
واقع در سه‌راه آذری تخلیه چهار هزار متر با
آب، برق، تلفن پایان کار تجاری فروشی یا
معاوضه با ساختمان در تهران تلفن ۸۹۱۶۴۹

## جابجائی دانشجو
دانشجوی پزشکی ۶۵_۶۴ یزد جابجائی با تهران، با
توافق تلفن صبح ۶۳۶۰۱۱ تلفن عصر ۸۹۰۸۱۱

توجه - توجه
## شرکت قهوه فلاح
در نظر دارد زمینی بر جاده مخصوص کرج یا اتوبان
تهران - کرج را با شرایط ذیل خریداری نماید
۱_ خارج از محدوده ۲۵ ساله صنعتی
۲_ در صورت بایر و بکر بودن آن
۳_ دارا بودن سند مالکیت
۴_ بمساحت تقریبی یک الی دو هزار متر
تماس از ساعت ۸ الی ۵ بعداز ظهر تلفن ۵۶۹۳۳۴

## آگهی دعوت مجمع عمومی عادی سالیانه
### شرکت نمود (سهامی خاص)

بدینوسیله از کلیه صاحبان سهام شرکت نمود (سهامی
خاص) برای حضور در جلسه مجمع دعوت می شود که در
ساعت ۱۰ صبح روز یک شنبه مورخه ۱۳۶۴/۱۱/۶ در
دفتر مرکزی شرکت واقع در خیابان آیت الله طالقانی
ساختمان ذکریا طبقه نهم حضور بهمرسانند.

دستور جلسه:
۱_ استماع گزارش هیئت مدیره و بازرس
۲_ رسیدگی به ترازنامه سال مالی ۶۴_۶۳ وتصویب آن

## اتاق بار انواع وانت
تعدادی اتاق بار مزدا ۱۶۰۰ نیسان وانت
پاترول - تویوتا - شورلت و دوج - سیمرغ و
لندرور شش سیلندر کاملاً نو و فابریک
بفروش می رسد. تلفن ۶۵۲۰۵۶

## آگهی استخدام
یک واحد بزرگ نساجی دریکی
ازاستانها افراد مشروحه زیررا باحقوق و
مزایای مکفی دعوت به همکاری می نماید:
۱ - مهندس (طراح) باحداقل ۵ سال
سابقه کار
۲ - مهندس ریسندگی باحداقل ۵ سال
سابقه کار
متقاضیان می‌توانندسوابق و فتوکپی مدارک
خود را به صندوق پستی تهران ۴۱ ۴۷۷۵/۱۴۱۵۵
ارسال نمایند.

## آگهی دعوت مجمع عمومی
## فوق العاده شرکت آلومتک
## (سهامی عام)

بدین وسیله از کلیه صاحبان سهام شرکت
آلومتک (سهامی عام) دعوت مینمایددر
مجمع عمومی فوق العاده شرکت که در مجمع
عمومی فوق العاده شرکت که در ساعت ۱۱
صبح روز دوشنبه ۶۴/۱۱/۷ در محل شرکت
واقع در خیابان خالد اسلامبولی، خیابان سوم،
شماره ۲۷ تشکیل میگردد شخصاً یا بوسیله
نماینده قانونی خود حضور بهم رسانند.

دستور جلسه:
موضوع افزایش سرمایه

هیئت مدیره شرکت آلومتک
(سهامی عام)

## مرغداری
مرغداری ۱۵ هزارواحدی دارای ۲ هکتار زمین،
برق ۳ فاز آماده بهره برداری دربهترین منطقه گیلان
بین رشت ولاهیجان بفروش میرسد تلفن ۵۵۰۶۸۱

فروش کلی و جزئی
میز زیرتلفنی و کنار مبلی شیک و سبک
بادوام ازشهرستانها نماینده پخش می پذیریم
۸۵۳۲۴۶

## جعبه‌سازی ایران
انواع و اقسام جعبه‌های الکترونیکی سفارش
میپذیریم ۲۶۳۹۳۵

قابل توجه شرکتهای تعاونی
سراسر کشور
مربا، صابون و چند نوع کالای دیگر بقیمت تثبیت
شده عرضه میشود ۸۲۷۱۵۰

قابل توجه صادر کنندگان کالا
دو دستگاه دو به یکهزار تنی و یک فروند یدک کش ۸۰۰
اسب در شرایط موجود در بندرعباس بفروش میرسد. طالبین
میتوانند با آقای روحانی با تلفنهای ۷_۸۳۱۹۲۲ جهت بازدید
و ارائه پیشنهاد در ساعات اداری تماس حاصل نمایند

شرکت تکنو رینکار
استخدام میکند
چند نفر کارگر جوشکار و آهنگر ماهر مورد نیاز است آدرس
کارخانه - جاده ساوه کیلومتر ۱۵ بهرام آباد دست چپ داخل
جاده ده عباس

بیمارستان شهریار
## تعدای نرس و بهیار
فارغ التحصیل برای شیفت‌های مختلف
نیازمند است. خیابان آذربایجان نبش
کارون تلفن ۴_۹۵۵۳۶۱

## آگهی استخدام
موسسه پزشکی ایرانیان بمنظور
تامین نظافت موسسه نیاز بدو نفر کارگر
نظافتکار مرد و دو نفر کارگر نظافتکار زن
دارد. این افراد از بین متقاضیانیکه سن
آنان بیش از ۳۵ سال میباشد از طریق
مصاحبه و با داشتن معرفی یا ضامن معتبر
انتخاب خواهند شد. داوطلبان در
روزهای ۲۸ دیماه لغایت دوم بهمن ماه
۶۴ بین ساعت ۲ تا ۶ بعد ازظهر به
اطلاعات موسسه مراجعه نمایند. آدرس-
تهران خیابان استاد نجات الهی شمالی
بالاتر ازخیابان کریمخان زند شماره
۳۱۵

## آگهی استخدام
شرکت ایران وانت (مزدا) افراد واجد شرایط
ذیل راباحقوق و مزایای مکفی به همکاری
دعوت مینماید.
۱ - سرپرست تعمیرگاه گارانتی
- لیسانس مهندسی اتومکانیک و حداقل ۴
سال سابقه کار مفید و یا فوق دیپلم
اتومکانیک و ۱۰ سال سابقه کار مفید.
۲ - تکنیسین رنگ
- فوق دیپلم شیمی صنعتی آشنا به تکنولوژی
رنگ درکارخانجات خودروسازی
۳ - قالبساز درجه یک
- با حداقل دیپلم فنی و ۵ سال سابقه کارمفید
۴ - فرزکار درجه یک
- باحداقل دیپلم فنی و ۵ سال سابقه کار مفید
۵ - صفحه تراشکار درجه یک
- باحداقل دیپلم و ۵ سال سابقه کارمفید
۶ - تراشکار درجه یک
- باحداقل دیپلم و ۵ سال سابقه کارمفید
۷ - لیسانس مهندسی صنایع
- آشنا به سیستمهای برنامه ریزی و کنترل
تولید و مواد
۸ - کتابدار
- فوق دیپلم بادوسال سابقه کارمفید و یادیپلم
باچهارسال سابقه کار مفید و آشنائی به زبان
انگلیسی
توضیح: افرادی که قادر به نقشه خوانی باشند
دراولویت قراردارند.
واجدین شرایط میتوانند بادردست داشتن
یک قطعه عکس ازساعت ۸ الی ۱۲ هرروز
حداکثر تاتاریخ ۶۴/۱۱/۲ به اداره کارگزینی
شرکت واقع درکیلومتر ۲۱ جاده قدیم کرج
مراجعه نمایند.
روابط عمومی

بنام خدا

صداوسیمای جمهوری اسلامی ایران

## آگهی مزایده

صداوسیمای جمهوری اسلامی ایران در نظر دارد یکصد و سیزده دستگاه از خودروهای مازاد خود را بر طبق تبصره ۶۳ بودجه کل کشور به کارکنان صداوسیمای جمهوری اسلامی ایران از طریق مزایده بفروش برساند، از متقاضیان درخواست میشود از روز سه‌شنبه ۶۴/۱۱/۱ لغایت پایان وقت اداری یکشنبه ۶۴/۱۱/۶ جهت بازدید خودروها که در محوطه جام جم استقرار دارند مراجعه نموده و پیشنهادات خود را حداکثر تا پایان وقت اداری روز چهارشنبه ۶۴/۱۱/۹ به اداره اموال سازمان واقع در ساختمان شماره یک طبقه چهارم ساختمانهای آفریقا تسلیم و رسید دریافت دارند، پیشنهادات رسیده روز یکشنبه ۶۴/۱۱/۱۳ در حضور متقاضیان باز و قرائت خواهد شد.
م الف ۲۵۵۷۴
روابط عمومی صداوسیمای جمهوری اسلامی ایران

## آگهی احضار

برادر وجیه اله ایزد پناه

با توجه به اینکه غیبت موجه شما بیش از مدت دو ماه بطول انجامیده لذا طبق رأی هیئت بدوی رسیدگی به تخلفات اداری شرکت سهامی شیلات ایران از خدمت در شرکت اخراج میگردید. بدیهی است بعلت مشخص نبودن آدرس محل سکونت هرچه زودتر جهت دریافت حکم مربوطه به اداره کل امور اداری شرکت واقع در بندر انزلی مراجعه نمائید.
اداره کل امور اداری شرکت سهامی شیلات ایران

## آگهی واگذاری حواله اتوبوس

وزارت کشاورزی تعدادی حواله اتوبوس شهری، را به افراد واجد شرایط در قبال سپردن ۳ سال تعهد خدمت واگذار مینماید داوطلبان جهت کسب اطلاعات بیشتر به ساختمان مرکزی واقع در بلوار کشاورز طبقه چهارم اداره کل امور اداری مراجعه نمایند.
م الف ۲۵۵۷۳
اداره کل امور اداری

## آگهی تغییرات

پیرو آگهی شماره ۱۸۴۵ ـ ۶۳٫۲٫۱۶ و برابر صورتجلسات مجمع عمومی فوق‌العاده مورخ ۶۴٫۹٫۱۰ و هیئت مدیره‌مورخ ۶۴٫۹٫۱۰ تغییرات زیردر شرکت برناج با مسئولیت محدود ثبت شده بشماره ۱۲۴۵ در دفتر داخلی ثبت شرکتهای ثبت شهرستان باختران بعمل آمد که جهت اطلاع عموم آگهی میشود.
۱ـ محمد باقر صادقی گردکانی سهام خود را که مبلغ هشتصد و هفتاد و پنج هزار ریال بوده دریافت و از شرکت خارج گردید و هیچ سمت وحقی در شرکت ندارد.
۲ـ سرمایه شرکت از مبلغ پنج میلیون ریال به چهار میلیون و یکصد و بیست و پنجهزار ریال کاهش یافت و سهام شرکاء نیز بترتیب زیر میباشد.
آقای عبدالحمید سلیمی‌فر مبلغ یک میلیون و ششصد و پنجاه هزار ریال آقای بهرام فشخورانی مبلغ هشتصد و بیست و پنجهزار ریال، آقای‌هوشنگ صادقی مبلغ هشتصد و بیست و پنجهزار ریال، و آقای محمد جوادفشخورانی مبلغ هشتصد و بیست‌و پنج هزار ریال.
۳ـ آقایان عبدالمحمود سلیمی‌فر، بهرام‌فشخورانی بعنوان اعضای اصلی هیئت مدیره انتخاب گردیدند.
۴ـ آقای هوشنگ صادقی بعنوان بازرس‌شرکت برای مدت یکسال انتخاب گردید.
۵ـ آقایان عبدالمحمود سلیمی‌فر بعنوان مدیرعامل، بهرام فشخورانی بسمت رئیس هیئت مدیره و محمدجواد فشخورانی بسمت نایب رئیس هیئت‌مدیره انتخاب گردیدند ضمنا کلیه‌اسناد مالی، قرارداد،چک، و نامه‌های اداری و غیره با امضاء مدیرعامل و مهر شرکت معتبر لخواهد بود.
مراتب ذیل ثبت اولیه به ثبت رسید.
۱۰۳۰۴ـ۱۲٫۲٫۶۳ ـ ۱۷٫۱۰٫۶۴
رئیس ثبت شرکتهای ثبت باختران ـ علی‌لیموئی
آ ـ ش ۶۳۴۱

## آگهی تغییرات

پیرو آگهی شماره ۱۶۰۰۱ ـ ۱۹٫۹٫۶۳ و برابر صورتجلسات مجمع عمومی مورخ ۶۴٫۷٫۲۹ و ۶۴٫۸٫۱۸ تغییرات زیر در شرکت شیمیائی دشت غرب سهامی خاص ثبت شده بشماره ۵۵۲ در دفتر داخلی ثبت شرکتهای ثبت باختران بعمل آمد که جهت‌اطلاع عموم آگهی میشود.
۱ـ ترازنامه و حساب سودوزیان سال‌مالی منتهی به ۶۴٫۳٫۳۱ مورد تصویب مجمع قرار گرفت.
۲ـ در مورد سود ویژه دوره عملکرد منتهی به ۶۴٫۳٫۳۱ مقرر گردید جهت جبران زیانهای سنواتی بحساب سود و زیان سنواتی منظورگردید.
۳ـ موسسه حسابرسی سازمان صنایع ملی ایران و سازمان برنامه بعنوان بازرس قانونی و حسابرسی سال‌مالی ۶۴٫۴٫۱ لغایت ۶۵٫۳٫۳۱انتخاب گردید.
۴ـ روزنامه کیهان جهت درج آگهی‌های شرکت انتخاب شد.
۵ـ ماده ۱ـ ۱۳ اساسنامه بشرح زیر اصلاح شد (شرکت بوسیله هیئت مدیره‌ای مرکب از سه عضو اصلی که از طرف مجمع عمومی عادی صاحبان سهام انتخاب میشوند اداره میگردد مدت ماموریت هیئت مدیره دوسال خواهد بود مگر مجمع عمومی مدت کمتری تعیین کند که درآن صورت مدت تعیین شده در اداره ثبت شرکتها ثبت و طبق مقررات آگهی میشود چنانچه مدت ماموریت هیئت مدیره‌مقبل از تشکیل مجمع عمومی عادی سالیانه خاتمه یابد مدت ماموریت آنان تا تعیین مدیران جدید تمدید می شود اعضای هیئت مدیره ممکن است در خاتمه مدت ماموریت مجددا انتخاب شوند و یا قبل از خاتمه مدت ماموریت عزل گردند.
مراتب ذیل ثبت اولیه به ثبت رسید.
۱۰۳۰۰ـ۱۲٫۲٫۶۳ ـ ۱۷٫۱۰٫۶۴
رئیس ثبت شرکتهای ثبت باختران ـ علی‌لیموئی
آ ـ ش ۶۳۴۳

## آگهی تغییرات

پیرو آگهی شماره ۱۶۰۰۱ ـ ۱۹٫۹٫۶۳ و برابر صورتجلسات مجمع عمومی مورخ ۶۴٫۷٫۲۹ و ۶۴٫۸٫۱۸ تغییرات زیر در شرکت شیلات ایران از خدمت در شرکت اخراج میگردید. بدیهی است بعلت مشخص نبودن آدرس محل سکونت هرچه زودتر جهت دریافت حکم مربوطه به اداره کل امور اداری شرکت واقع در بندر انزلی مراجعه نمائید.
اداره کل امور اداری شرکت سهامی شیلات ایران

## آگهی

چون پرونده اتهامی آقای مهدی یوسفیان فرزند محمدجواد بجرم ترک خدمت و غیبت غیرموجه در این هیئت، تحت بررسی است لذا بدینوسیله باطلاع مشارالیه میرساند که از تاریخ انتشار این آگهی حداکثر ظرف مدت ده روز هرگونه مدارکی دال بر موجه بودن غیبت خود دارد ارائه نماید در غیر اینصورت هیئت رأسا رأی مقتضی صادر مینماید. م الف ۲۵۵۶۶
هیئت بدوی رسیدگی بتخلفات اداری کارکنان گمرک ایران

## آگهی

بدینوسیله به آقای اصغر عباسپوراقدم فرزند عبداله کارمند سابق گمرک ایران، ابلاغ میگردد چون پرونده اتهامی شما باتهام ترک خدمت و غیبت غیرموجه در این هیئت مطرح میباشد لذا شایسته است از تاریخ انتشار این آگهی ظرف مدت ده روز خود را به گمرک ایران اتاق ۵۱۷ معرفی فرمائید در غیراینصورت غیاباً به اتهام وارده رسیدگی و اتخاذ تصمیم خواهد گردید.
م الف ۲۵۵۶۵
هیئت بدوی رسیدگی به تخلفات اداری کارکنان گمرک ایران

## اطلاعیه

بدینوسیله به آقایان سعید عابدینی فرزند عمو و غلامعلی عسگری فرزند محمدعلی ابلاغ میگردد چون از تاریخ ۶۴/۱۰/۳ در اجرای رأی هیئت رسیدگی به تخلفات محکوم به بازخرید خدمت شده‌اید لذا از تاریخ انتشار این اطلاعیه چنانچه اعتراضی به رأی مذکور دارید ظرف یکماه اعتراضیه خود را به اداره کل کارگزینی تسلیم نمائید در غیراینصورت طبق مقررات مربوطه اقدام خواهد شد.
م الف ۲۵۵۶۷
اداره کل کارگزینی گمرک ایران

## آگهی

پیرو آگهی مزایده فروش خودروهای اسقاطی و آماده بکار سازمان حفاظت محیط زیست کارمندان متقاضی میتوانند همه روزه باستثناء ایام تعطیل از ۱۳۶۴/۱۱/۱ لغایت ۶۴/۱۱/۸ به اداره کل خدمات عمومی سازمان مراجعه نمایند.
م الف ۲۵۵۶۱
دفتر روابط عمومی و ارشاد

شرکت ملی نفت ایران

روابط عمومی پخش شرکت ملی نفت باطلاع کلیه شهروندان تهران که ازسوخت حرارتی گازشهری استفاده می نمایند، میرساند:
برای دریافت سهمیه کوپن نفت سفید سال ۱۳۶۵ خود ازتاریخ ۱۳۶۴/۱۰/۲۳ تا تاریخ ۱۳۶۴/۱۰/۲۹ روزهای اداری ازساعت ۲ الی ۶ بعدازظهر و پنجشنبه ها ازساعت ۱ الی ۵ بعدازظهر با دردست داشتن مدارک مشروحه زیر به شعب بانک صادرات منطقه سکونت خود مراجعه نمایند.
۱) اصل دفترچه بسیج اقتصادی و شناسنامه های خانواده.
۲) فتوکپی صفحه اول دفترچه بسیج اقتصادی (صفحه مخصوص عکس و آدمک دار).
ضمنا تلفنهای شماره ۶۷۳۰۰۶ الی ۶۷۳۰۰۸ درساعات توزیع کوپن پاسخگوی سؤالات خواهد بود.
م الف ۲۵۲۴۵

بسمه تعالی

## آگهی دعوت مجمع عمومی فوق العاده

بدینوسیله باطلاع کلیه سهامداران شرکت ماهی سل (سهامی خاص) میرساند که در جلسه مجمع عمومی فوق‌العاده در روز یکشنبه تاریخ ۶۴/۱۱/۶ بادرس رشت ـ خیابان شهداء کوچه سلمان فارسی پلاک ۵۲ رأس ساعت ۹ صبح تشکیل میگردد حضور بهمرسانند.
دستور جلسه
۱ـ انحلال شرکت
۲ـ تعیین مدیران تصفیه
رئیس هیئت مدیره
بیژن کامیار

بسمه تعالی

## اخطاریه

براساس ماده ۳ تصویبنامه هیئت وزیران و ماده ۷۵ آئین نامه اجرائی امور گمرکی به صاحبان اتومبیلهای مشروحه زیر اخطار میشود. چنانچه ظرف ۲۰ روز از تاریخ نشر این آگهی اتومبیل خود را از گمرک خارج ننمایند اتومبیل متروکه تلقی وطبق مقررات نسبت به فروش آن اقدام و به اعتراضات بعدی ترتیب اثر داده نخواهد شد.

| ردیف | نام آورنده اتومبیل | تاریخ ورود به انبار | شماره قبض انبار | نوع اتومبیل | مدل | شماره گذرنامه |
|---|---|---|---|---|---|---|
| ۱ | اسفندیار رزمخواه | ۶۴/۱/۳ | ۶۷۹۷۸۹ | فولکس‌واگن گلف | ۷۵ | |
| ۲ | نعمت اله‌معیری | ۶۴/۱/۱۶ | ۷۰۵۱۳۵ | پژو۵۰۴ | ۷۷ | ۵۱۷۰۶۶ |
| ۳ | محمدرضاباسمچی | ۶۴/۲/۷ | ۷۰۵۶۱۸ | پژو۵۰۴ ال | ـ | ۹۲۰۷۵۴ |
| ۴ | رضا راد | ۶۴/۲/۲۹ | ۷۰۶۲۷۵ | رنو | ۷۷ | ـ |
| ۵ | رحیم محمدی‌فرد | ۶۴/۳/۲۲ | ۷۰۶۹۵۳ | بنز۲۲۰دیزل | ۶۸ | |
| ۶ | حسین انتظاریان | ۶۴/۴/۱۴ | ۷۰۷۴۹۸ | بنز۲۰۰دیزل | ۷۲ | ۶۲۱۵۹۰ |
| ۷ | علی اکبرسلطانی | ۶۴/۴/۲۱ | ۷۰۷۶۳۸ | سیتروئن | ۷۵ | ۶۴۸۶۸۴ |
| ۸ | اصغر آهن‌پنجه | ۶۴/۵/۱ | ۷۰۷۹۴۴ | بنز۲۰۰ | ۷۷ | ۲۰۵۱۸۶ |
| ۹ | اقبال بایرامزاده | ۶۴/۵/۶ | ۷۰۸۱۰۳ | سمیکا | ـ | ۱۱۷۲۰۱ |
| ۱۰ | عیسی محمدی بازرگانی | ۶۴/۵/۹ | ۷۰۸۱۴۳ | اپل رکورد | ۷۱ | ـ |
| ۱۱ | عبداله رضائی‌نیکو | ۶۴/۵/۱۰ | ۷۰۸۱۶۹ | ولوو | ۷۴ | ـ |
| ۱۲ | میرابوالفضل سیدی | ۶۴/۵/۱۸ | ۷۰۸۴۲۱ | فولکس‌واگن گلف | ۷۹ | ـ |
| ۱۳ | محمدرفیق | ۶۴/۵/۱۹ | ۷۰۸۴۷۳ | سیمکا | ـ | ـ |
| ۱۴ | ناصرنوروززهرای | ۶۴/۵/۲۱ | ۷۰۸۵۱۳ | بنز۲۰۰ | ۷۳ | ۱۹۵۹۰۵ |
| ۱۵ | مهران صالح همدانی | ـ ـ ـ | ۷۰۸۶۲۹ | فولکس واگن‌استیشن | ۷۳ | ۶۰۶۸۶۱ |

م الف ۲۵۵۶۴
تیمورکریمی
ناظرگمرکات استان آذربایجانغربی و مدیرکل گمرک بازرگان

## آگهی خرید تملك اراضی شهری شهرستان اهر

## (نوبت دوم)

شهرداری اهر باستناد ماده ۹ قانون اراضی شهری، اراضی محدوده کروکی ذیل این آگهی که بموجب نامه اداره ثبت اسناد و املاك شهرستان اهر ششدانگ دوقطعه زمین پلاکهای ۵۲۹۱ و ۵۲۹۳ واقعات در اهر بخش ۲۰ تبریز بنام آقایان محمدعلی و علی اکبر و مرتضی و بانورخساره همگی کرباسی و ششدانگ قطعه زمین پلاك ۵۲۹۲ واقع در اهر بخش ۲۰ تبریز مجهول المالك میباشد قصد تملك دارد لذا بدینوسیله در دونوبت بفاصله ده روز باطلاع مالك یا مالکین و صاحبان سایر حقوقی قانونی پلاکهای یادشده در محدوده مذکور میرساند که حداکثر ظرف ۱۵ روز از تاریخ آگهی باهمراه داشتن اسناد و مدارك مربوطه جهت واگذاری ملکی خود بشهرداری مراجعه نمایند درصورت عدم مراجعه درمهلت مذکور طبق تبصره ۲ ماده ۹ قانون اراضی شهری سند انتقال به قائم مقامی مالك یا مالکین امضاء خواهد شد ضمنا نظر کمیسیون تشخیص ماده ۱۲ پلاك ۵۲۹۱ و ۵۲۹۲ را زراعی و پلاك ۵۲۹۳ بایر اعلام نموده است که نظریه کمیسیون ظرف ده روز از تاریخ ابلاغ قابل رسیدگی و اعتراض در دادگاه عمومی اهر میباشد.
م الف ۲۸۱۵
شهردار اهر
محمدتقی اکبر زاده
تاریخ انتشار نوبت اول ۶۴/۱۰/۱۴
تاریخ انتشار نوبت دوم ۶۴/۱۰/۲۴

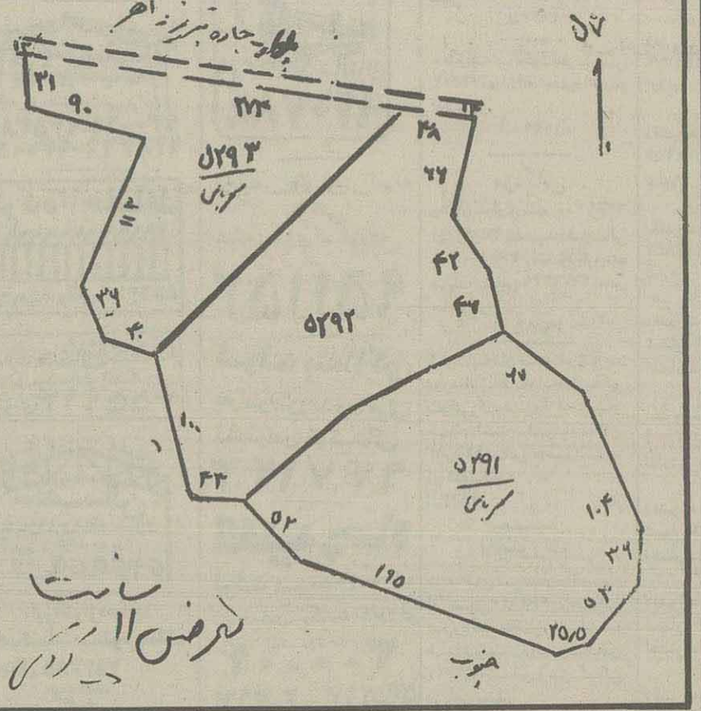

عکس بالا مهندس حسین اسلامی یامچی فرزند اسماعیل سن ۳۴ از تاریخ ۶۴/۹/۲ با پیراهن آبی ـ کاپشن آجری وشلوار طوسی از منزل خارج وتاکنون مراجعت نکرده است کسانیکه از نامبرده اطلاعی دارند لطفا با تلفن ۷۳۳۹۱۳ ـ ۸۹۵۳۴۶ ـ ۴۲۷۷۹۷۷ تماس وخانواده اش را خوشحال سازند

کرامت ولایت فرزند عین‌الله شانزده ساله مدت ۱۶ ماه است که از منزل خارج و هنوز مراجعه نکرده کسانیکه اطلاعی از ایشان دارند به آدرس گچساران خیابان امینی منزل حاج یوسف گچ پزانی تلفن ۲۰۹۳ فرامرز اسدنژاد تماس حاصل نموده و خانواده‌ای را خوشحال سازند.

بسمه تعالی

دراجرای ماده ۳۰۱ قانون مالیاتهای مستقیم بدینوسیله برگهای تشخیص زیر ابلاغ میگردد. ازنامبرده خواهشمند است پس از انتشار این آگهی ظرف مدت ده روز به حوزه مالیاتی ۶۵۳ اداره کل مالیاتهای غرب تهران واقع در خیابان آزادی نبش اسکندری شمالی طبقه دوم مراجعه فرمایند.

| نام و نام خانوادگی | شماره برگ تشخیص | عملکردسال | شغل مالیاتی | درآمدمشمول مالیات | مالیات |
|---|---|---|---|---|---|
| جمشیدتشکری | ۶۴/۹/۷ـ۱۷۵۷ | ۱۳۵۹ | مشاغل ماده۶۳ | ۷۵۶۰۰۰/ | ۱۲۷۲۰۰/ |
| جمشیدتشکری | ۶۴/۹/۷ـ۱۷۵۸ | ۱۳۶۰ | مشاغل ماده۶۳ | ۹۳۶۰۰۰/ | ۱۶۵۹۲۰/ |
| م الف ۲۵۵۷۱ | | | | | |

خسروفراشبندی
سرپرست حوزه مالیاتی ۶۵۳ مالیاتهای غرب تهران

## آگهی تغییرات

پیرو آگهی شماره ۱۰۵۹۹۹ ـ ۱۹٫۹٫۶۳و برابر صورتجلسات مجمع عمومی مورخ ۶۴٫۸٫۱۸ ـ ۶۴٫۸٫۱۸ تغییرات زیر در شرکت پلاستیک سازی باختران سهامی خاص ثبت شده بشماره ۴۸۷ دردفتر داخلی ثبت شرکتهای ثبت باختران بعمل آمد که جهت اطلاع عموم آگهی میشود.
۱ـ ترازنامه و حساب سود و زیان سال منتهی به ۶۴٫۳٫۳۱ مورد تصویب مجمع قرار گرفت
۲ـ در مورد سود ویژه دوره عملکرد منتهی به ۶۴٫۳٫۳۱ مقرر گردید جهت جبران زیانهای سنواتی بحساب سود و زیان سنواتی منظور گردید.
۳ـ موسسه حسابرسی سازمان صنایع ملی ایران و سازمان برنامه بعنوان بازرس قانونی و حسابرس سال مالی ۶۴٫۴٫۱ لغایت ۶۵٫۳٫۳۱ انتخاب گردید.
۴ـ روزنامه کیهان جهت درج آگهی انتخاب شد.
۵ـ ماده ۱۳ اساسنامه بشرح زیر اصلاح شد. (شرکت بوسیله هیئت مدیره‌ای مرکب از سه عضو اصلی که از طرف مجمع عمومی عادی صاحبان‌سهام انتخاب میشوند اداره میگردد مدت ماموریت هیئت مدیره دوسال خواهد بود مگر مجمع عمومی مدت کمتری تعیین کند که درآن صورت مدت تعیین شده در اداره ثبت شرکتها ثبت و طبق مقررات آگهی میشود چنانچه مدت ماموریت هیئت مدیره‌مقبل از تشکیل مجمع عمومی عادی سالیانه خاتمه یابد مدت ماموریت آنان تا تعیین مدیران جدید تجدید می شود اعضای هیئت مدیره ممکن است در خاتمه مدت ماموریت مجددا انتخاب شوند و یا قبل از خاتمه مدت ماموریت عزل گردند. مراتب ذیل ثبت اولیه به ثبت رسید.
۱۰۳۰۶ـ۱۲٫۲٫۶۳ ـ ۱۷٫۱۰٫۶۴
رئیس ثبت شرکتهای ثبت باختران ـ علی‌لیموئی

## آگهی تأسیس

خلاصه اساسنامه و شرکت‌نامه شرکت تولیدی وصنعتی باختر برق با مسئولیت محدود که در تاریخ ۶۴٫۹٫۲۵ تحت شماره ۱۴۲۹ در دفتر داخلی ثبت شرکتهای‌ثبت باختران به ثبت رسیده جهت اطلاع عموم آگهی می‌شود:
۱ـ نام شرکت و نوع آن: شرکت تولیدی و صنعتی باختربراق با مسئولیت محدود
۲ـ موضوع شرکت: تهیه و تولید انواع لولا براق آلات و سایر کالاهای صنعتی و همچنین تولید قطعات جهت سایر کارخانجات و شرکتها و نیز صادرات و واردات وکلیه امور بازرگانی مربوط به مواد اولیه و کالاهای ساخته شده مرتبط باموضوع شرکت و نیز تهیه طرحهای صنعتی و مشاور فنی و صنعتی.
۳ـ مرکز اصلی شرکت و نشانی کامل آن: باختران ـ شهر صنعتی
۴ـ اسامی شرکاء: آقای کمال‌تخت‌شاهی شناسنامه شماره ۴۷۸۹ ـ صادره از باختران ـ آقای صحبت‌اله تخت‌شاهی شناسنامه شماره ۱۰۹۵۳ صادره باختران ـ خانم بتول رضائی دوستدار شناسنامه شماره۲۲۴۰۶ صادره باختران.
۵ـ مبداء تشکیل شرکت و مدت آن: از تاریخ ثبت بمدت نامحدود.
۶ـ سرمایه شرکت مبلغ: پنج میلیون ریال.
۷ـ میزان سهم‌الشرکه هریک از شرکاء: آقای کمال تخت‌شاهی مبلغ دومیلیون ریال آقای صحبت‌اله تخت‌شاهی مبلغ یکونیم میلیون ریال و خانم بتول رضائی دوستدار مبلغ یک و نیم میلیون ریال.
۸ـ مدیران شرکت و اختیارات آنها واشخاصیکه حق‌امضاء دارند: آقایان صحبت‌اله تخت‌شاهی بسمت رئیس هیئت مدیره و کمال تخت‌شاهی بعنوان مدیرعامل انتخاب گردیدند ضمنا کلیه اوراق و اسناد رسمی و تعهدآور شرکت از قبیل چک و سفته و برات و سایر اوراق بهاء دار با امضای مدیر عامل و رئیس هیئت مدیره بامهر شرکت معتبر خواهد بود و اوراق عادی با امضاء آقای کمال تخت‌شاهی و مهر شرکت معتبر خواهد بود.
۹ـ بتاریخ ۶۴٫۹٫۲۵ ـ ۱۲٫۱۰۳۱٫۲ ـ ۱۷٫۱۰٫۶۴
کفیل ثبت باختران ـ مجیدی

## آگهی تغییرات

پیرو آگهی شماره ۲۱۱۸۸ ـ ۱۱٫۱۲٫۶۳ و برابر صورتجلسه مجمع عمومی فوق‌العاده مورخ ۶۴٫۸٫۲۵ تغییرات زیر در شرکت تولیدی و صنعتی توزین سهامی خاص ثبت شده بشماره ۴۳۷۸۴ دردفتر داخلی ثبت شرکتهای ثبت تهران بعمل آمد که جهت اطلاع عموم آگهی میشود.
۱ـ دفتر مرکزی شرکت در تهران خیابان بخارست کوی ۱۶ شماره ۴۳ منحل و کلیه امور محل شرکت واقع در باختران شهر صنعتی انجام میگردد.
۲ـ با استعفای آقای‌ناصر حدادزاده ازعضویت هئیت مدیره از تاریخ این صورتجلسه هیچگونه سمتی در شرکت نخواهد داشت وضمنا جوادبخشی بعضویت هیئت مدیره نایل و بسمت نایب رئیس‌هیئت مدیره انتخاب شدند.
مراتب ذیل ثبت اولیه به ثبت رسید.
رئیس ثبت شرکتهای ثبت باختران ـ علی‌لیموئی

## آگهی تغییرات

پیرو آگهی شماره ۱۱۶۷۲ ـ ۸٫۶٫۶۱ و برابر صورتجلسات مجمع عمومی عادی سالیانه مورخ ۶۴٫۶٫۲۲ و هیئت مدیره مورخ ۶۴٫۶٫۲۳ تغییرات زیر در شرکت قطعات پیش‌ساخته غرب با مسئولیت محدود ثبت شده بشماره ۷۹۲ در دفتر داخلی ثبت شرکتهای ثبت شهرستان باختران بعمل آمد که جهت اطلاع عموم.
۱ـ نقل و انتقال سهام شرکاء بترتیب ذیل‌انجام گردید.
آقای منوچهر صاحب جمعی سهم خود را به آقای عبدالحسین دارابی برابر سند شماره ۱۵۰۰۰ ـ ۶۴٫۵٫۳۱ دفتر اسناد رسمی شماره ۲۸ باختران و خانم سیما حق‌بین سهم خود را به بانو گیتی افروز ـ پورناظری برابر سند ۱۴۳۴۱۰ ـ ۶۲٫۳٫۸ دفتر اسناد رسمی شماره یک باختران و خانم والیه دارابی‌سهم خود را به محمد حسین دارابی برابر سند ۹۸۹۰۹ ـ ۶۴٫۶٫۱۸ دفتر اسناد رسمی شماره ۴ باختران و آقای شاهپور امید سهم خود را به آقای هوشنگ سهرابی برابر سند ۱۰۰۵۴۷ ـ ۶۱٫۸٫۲۹دفتر اسناد رسمی شماره ۲۸ باختران و آقای هوشنگ سهرابی سهم خود را به آقای شهریار کلانتری برابر سند ۱۰۸۶۱ ـ ۶۱٫۹٫۲۰ دفتر اسناد رسمی شماره ۲۸ باختران انتقال دادند بنابراین بترتیب آقایان عبدالحسین دارابی دارای (۹۰۰٫۰۰۰ر۱) ریال محمد حسین دارابی (۹۰۰٫۰۰۰ر۱) ریال شاه حسین‌دارابی (۹۵۰٫۰۰۰) ریال عبدالرضا دارابی (۹۵۰٫۰۰۰) ریال شهریار کلانتری (۹۵۰٫۰۰۰) ریال خانم زرین آزادی (۹۵۰٫۰۰۰) ریال گیتی افروزپور ناظری (۹۵۰٫۰۰۰) ریال و خانم زهرا مهرآقاق صدردادرس بسطی (۹۵۰٫۰۰۰) ریال سرمایه میباشند.
۲ـ آقای عبدالحسین دارابی بسمت رئیس‌هیئت مدیره و بانو گیتی افروزپور ناظری بسمت نایب ـ رئیس و آقای‌محمد حسین‌دارابی بسمت‌منشی انتخاب گردیدند ضمنا کلیه اسناد و اوراق بهاء‌دار بامضاء آقای عبدالحسین دارابی بعنوان امضاء اول و خانم گیتی افروزپور ناظری یا محمد حسین دارابی به عنوان امضاء دوم با مهر شرکت معتبر خواهد بود.
مراتب ذیل ثبت اولیه بثبت رسید.
۱۰۳۹۸ر۱۲ ـ ۱۷٫۱۰٫۶۴
رئیس ثبت شرکتهای ثبت باختران ـ علی‌لیموئی
آ ـ ش ۶۳۱۱

## آگهی تغییرات

پیرو آگهی شماره ۱۵۴ ـ ۱۰٫۱٫۶۱ و برابر صورتجلسات مجمع عمومی و هیئت مدیره مورخ ۶۴٫۸٫۱۵ تغییرات زیر در شرکت راه و ساختمان گرانیگاه سهامی خاص ثبت شده بشماره ۸۸۹ دردفتر داخلی ثبت شرکتهای ثبت شهرستان باختران بعمل آمده جهت اطلاع عموم آگهی میشود.
۱ـ آقای رضا رجبزاده سهم خود را که سی سهم بوده به آقای علی امجدیان واگذار نموده و دیگر از این تاریخ هیچگونه سمت و حق در شرکت را ندارد.
۲ـ آقای محسن صانعی سهم خود را که بیست و یک سهم بوده به خانم ناهید باطنی واگذار نموده و از این به بعد هیچگونه سمت و حقی در شرکت را ندارد.
۳ـ آقای حسن صانعی که دارای ۱۷ سهم بوده‌ـ سهام خود را به آقای محمدجواد رجبزاده واگذار نموده و دیگر هیچگونه سمت و حقدر شرکت‌ندارد.
۴ـ اساسنامه جدیدا مشتمل بر ۲۳ ماده تصویب و جایگزین اساسنامه قبلی گردید.
۵ـ سرمایه شرکت همان مبلغ دو میلیون ریال است که منقسم به‌یکصد سهمبیست هزار ریالی‌گردیده وسهام هریک از شرکاء بشرح زیر است آقایان اکبر رجبزاده دارای ۳۲ سهم و علی امجدیان سی سهم و محمد جواد رجبزاده هفده سهم و خانم ناهید باطنی بیست و یک سهم کلا بیست هزار ریالی
۶ـ آقایان اکبر رجبزاده و علی امجدیان و محمد جواد رجبزاده و خانم ناهید باطنی بسمت اعضای اصلی برای مدت دوسال انتخاب گردیدند که در نتیجه آقای علی امجدیان بسمت رئیس هیئت مدیره و خانم ناهید باطنی بسمت نایب رئیس هیئت مدیره و آقای اکبر رجبزاده که واجد شرایط بود بسمت مدیر عامل شرکت انتخاب گردیدند ضمنا کلیه اوراق بهاء دار و تعهدآور شرکت از قبیل چک، سفته، و قراردادهای رسمی بامضاء مدیرعامل و ممهور بمهر شرکت معتبر میباشد.
۷ـ آقای عزیز پرتوی بعنوان بازرس شرکت برای مدت یکسال انتخاب گردید.
مراتب ذیل ثبت اولیه به ثبت رسید.
۱۰۳۰۲ر۱۲ ـ ۱۷٫۱۰٫۶۴
رئیس ثبت شرکتهای ثبت باختران ـ علی‌لیموئی
آ ـ ش ۶۳۴۲

نوبت دوم

## آگهی حصر وراثت

آقای علی‌شلاگه دارای شناسنامه شماره ۴۴۹ دزفول فرزند طاهر از این دادگاه درخواست گواهی حصر وراثت نموده و چنین توضیح داده که مرحوم طاهر شلاگه در تاریخ ۱۳۵۹٫۷٫۱۶ در شهرک طالقانی حومه دزفول اقامتگاه دائمی خود بدرود زندگی گفته ورثه آن مرحوم منحصر است به متقاضی بالا وچاسب بشناسنامه ۴ دزفول و حسن بشناسنامه ۹۲۱ دزفول‌و حاتم بشناسنامه ۲۶ دزفول و رضا بشناسنامه ۱۱۰۱ دزفول‌و موسی بشناسنامه ۸۴۱دزفول و صادق‌بشناسنامه ۱۸۰دزفول و محمدحسن بشناسنامه۷۱۱دزفول (پسران) وسیدهن بشناسنامه ۲ دزفول و صدیقه بشناسنامه۲۷ دزفول و فرح بشناسنامه ۸۱۰ دزفول (دختران) و بانو مهین بشناسنامه۱۸۰ دزفول (مادر) شهرت همگی شلاگه وطرفه خانم بوحمدان بشناسنامه ۳۵۳ دزفول (زوجه) ولاغیر که بشماره ۶۴٫۵۵۱ مدنی صلح ثبت شده اینک با انجام تشریفات مقدماتی درخواست مزبور را سه‌نوبت پی‌درپی ماهی یک‌مرتبه‌آگهی می‌نمایدتا هرکسی اعتراض دارد ویا وصیتنامه از متوفی نزد او باشد از تاریخ‌نشر نخستین آگهی ظرفسه‌ماه بدادگاه تقدیم‌دارد و الاگواهی صادر وهر وصیتنامه جز سری و رسمی که بعد ازاین موعد ابراز شود از درجه اعتبار ساقط و بلااثر خواهد بود.
رئیس دادگاه صلح دزفول برزین

فرهنگ و آموزش

از: سید مهدی فهیمی

(قسمت اول)

# زمینه‌های کتاب‌شناسی

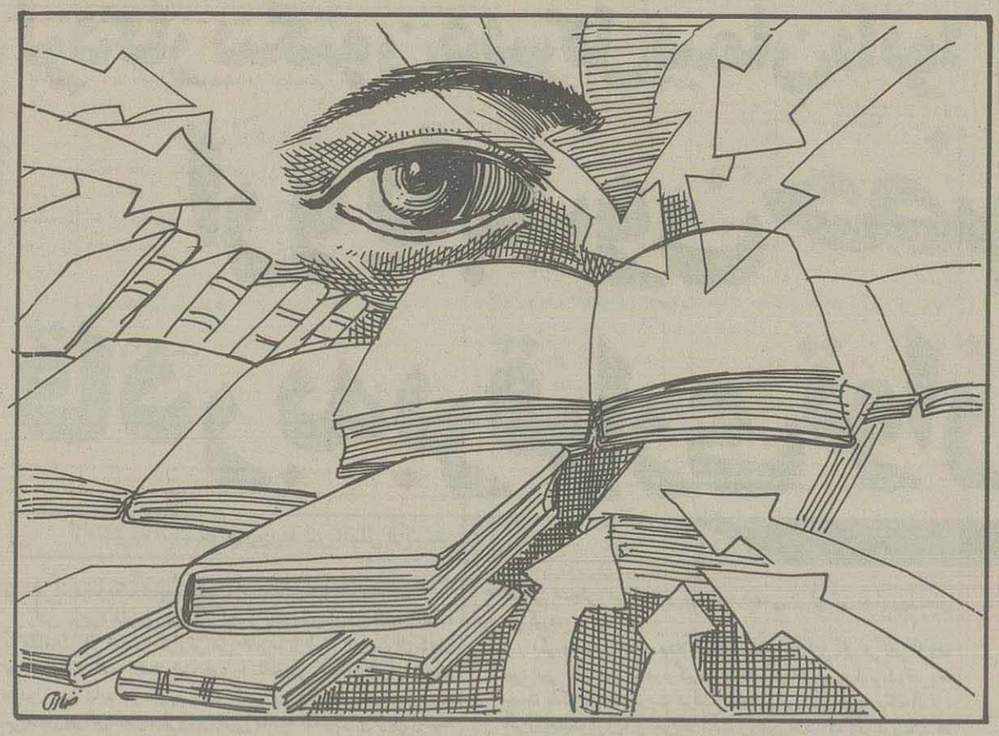

* مقصود از کتاب شناسی طرح و بررسی مجموعه مسائل مربوط به کتاب است که مادر تمام سطوح زندگی نیازمندودرماندهٔ جهل آن هستیم، ازخواندن و نوشتن در کلاسهای ابتدایی تا تعلیم و تعلم در تحصیلات عالی. حتی آنکه تنها سواد خواندن و نوشتن را دارد، محتاج آنست که درآن مطلب که مورد ابتلای اوست، راه ورود و خروج آن را بشناسد.

**پیش گفتار**

در سالهای اخیر بحمدالله بعداز فترتی که حاصل شد دوباره شاهد سمت‌گیری جامعه بسوی مسائل فرهنگی هستیم و اهتمام مردم به مسأله تعلیم و تعلم و مسئولین به بالا بردن سطح آموزش و سواد اجتماعی چیزی نیست که آمار و ارقام نشان بدهند و ما محتاج سنجش افکار مردم و مصاحبه و میزگرد مسئولین باشیم.

ایجاد دانشگاه آزاد و مراکز وابسته به آن در سطح کشور، حذف شرایط سنی از مراکز آموزش عالی و فراهم کردن حداکثر تسهیلات در پذیرش دانشجو، و جذب اساتید باتجربه فاقد مدرک علمی، طرح آموزش ضمن کار، طرح ایجاد دانشکده‌های تخصصی در مراکز دولتی و خدماتی و حوزوی کردن مملکت بوسیله آموزشی کردن محیط مساجد و مراکز دولتی و نهادها بجهت پاسخگو نبودن مراکز حوزه‌های علمی، معمول شدن جمع بین تحصیلات قدیم و جدید، رجوع جدی مردم ترک تحصیل کرده در سطوح مختلف به مراکز علمی برای ادامه تحصیل، بسیج مردم درجبهه نهضت سوادآموزی، حضور بی‌سابقه بانوان در مجامع علمی حوزه و دانشگاه، تجدید چاپ بسیاری از کتب درعلوم و معارف، و عرضه دوره‌ها و سالنامه‌های مجلات، حتی روزنامه‌ها، وجود ناشران نوکار در عرصه چاپ و نشر کتاب و لوازم تحریر فروشی در نقاط دورافتاده از شهر حتی روستاها، ورود کتب خارجی اعم از عربی و لاتین و حتی مجلات، و مراکز تهیه و توزیع کتب درخواستی خارجی و... همه وهمه حکایت از صبح آن شب دیجور می کند تا جایی که انتظار می‌رود در آینده انقلاب تعلیم و تعلم چنانکه در اخبار و احادیث مابه تواتر رسیده است جزء لاینفک و ضروری زندگی مردم بشود و مثل آب و غذا، پوشاک و مسکن، مردم لابد از آن باشند که برای حفظ حیات معنوی خویش و فقر جهلی که مقدمة‌الجیش کفر است، برنامه داشته باشند، و مثل بسیاری از امور دیگر وامدار و مقروض علم و ایمان باشند و زندگی و سعی و مجاهدت آنها در گروتحصیل این امور باشد، انشاءالله و آنچه ما به آن در این فرصت می پردازیم گفتگو در عوارض یکی از آن موضوعات مطروحه یعنی مسأله کتاب و کتابت است که جای خود را در این بازار آشفته یافته است و در واقع کمتر کسی است که بنحوی ابتلاء به آن نداشته باشد. خاصه اینکه این مطلب از شدت ظهور مخفی و از نگاه نقاد و قلم قابل نویسندگان دورمانده است. و این یادداشت و طرح ناقص تنها بهانه‌ای می‌تواند باشد برای یک کار جدی و تحقیق و تجدید نظر مفید در مسائل محیط برمسائل کتاب.

**مقدمه**

مقصود از کتاب شناسی در این مقاله طرح و بررسی مجموعه مسائل مربوط به کتاب است که ما در تمام سطوح زندگی نیازمند و درمانده جهل آن هستیم، از خواندن و نوشتن در کلاسهایی ابتدایی تا تعلیم و تعلم در تحصیلات عالی. از معلمی دبستان تا استادی دانشگاه در تحقیق و تألیف و ترجمه و تصحیح. حتی آنکه تنها سواد خواندن و نوشتن را دارد، محتاج آنست که در آن مطلب که مورد ابتلای اوست، راه ورود و خروج آن را بشناسد.

مثلاً اگر دانش آموز دبستان است و نیازمند یک دائرة‌المعارف و مجموعه اطلاعات عمومی متقن و منقح برای کمک به درس باید آنقدر با کتاب مأنوس باشد که بین دائرة‌المعارف «ایرانشهر» و «مصاحب»، با «فرهنگنامه» پارکر، برتاموریس، که ترجمه آن به فارسی به وسیله استاد احمد آرام و رضا اقصی صورت گرفته و ضمناً مصور هم هست و مخصوص دانش‌آموزان دبستانی، فرق بگذارد و بجای رجوع به هرکتابی که نه مؤلف و مترجم آنرا می‌شناسد و نه سطح و سبک آنرا می‌داند به بدآموزی نیفتد و راهی را که می‌تواند یکبار آنهم بنحو احسن و با آرامش خاطر برود یک عمر در آن پرسه نزند.

یا آنکه اهل ذوق است وعلاقمند به شعر اگر آنقدر با کتاب و مسائل کتاب مأنوس باشد که بداند بر اثر کثرت استنساخ و دخل و تصرف مصحح و ناشر یک دوبیتی از باباطاهر عریان

(اگر دل دلبر دلبر کدومه
اگر دلبر دله دل را چه نومه
دل و دلبر بهم آمیته وینم
ندونم دل که و دلبر کدومه)

به هشت صورت تاکنون جعل و چاپ شده است (۱) یا اینکه بسیاری از اشعار ابوسعید یا خیام منسوب به شاعران دیگر است و در دیوانهای آنان به اسم ایشان ضبط شده است. بعنوان نمونه رباعی:

«از شبنم عشق خاک آدم گل شد
شوری برخاست فتنه‌ای حاصل شد
سرنشتر عشق بررگ روح زدند
یک قطره خون چکید و نامش دل شد.

که بنا به تتبع مرحوم «نفیسی» به جز ابو سعید به نام خیام، مولوی، مجدالدین بغدادی و فاریابی ضبط شده است: یعنی در مجموعه شعرهای ایشان آمده است (۲)، بی شک غافل از آنکه این کتاب چند تصحیح و یا ترجمه دارد. و غافل از اینکه متن اصلی همان موضوع مورد نظر است یا نه ترجمه و اقتباس و یا تلخیص آنست. یا اینکه اگر تصحیح است بر حسب قیاسی است یا استقراء مساله دیگری که از کتاب شناسی حاصل می شود، آشنایی با متون اصلی است در هر علم. که متاسفانه آنقدر «حواشی» بر متون اصلی زیاد است که آنچه در میان نیست و ما نسبت به آن بی اعتنا هستیم خود متون است تا جائیکه نویسنده «آداب المعلمین (۳)» خطاب به طلاب می گوید: «علیکم بالمتون لابالحواشی». و متاسفانه بازار کتاب امروز اشباع است از حواشی کتب اصلی منتهی نه بنام حاشیه بلکه با نامهای: برداشتی از... اقتباس از... چکیده.... منتخب، گزیده، تحشیه و تعلیق بر.... و در چند سال اخیر کتبی با نام مثلا.... آسان، خود آموز فلان، مشکلات بهمان، تا جائیکه شما می بینید کتاب درسی «صمدیه» شیخ عاملی (در نحو) بالغ برده ترجمه و شرح شده است: و «عوامل» فی النحواز آنهم سبقت گرفته است.

و دیوان «حافظ» نزدیک به بیست چاپ و تصحیح و «قرآن» بالغ بر چهل چاپ و نهج البلاغه» نزدیک به ده ترجمه و در بقیه موضوعات و قس علی هذا.

و مخاطب و مشتری این کتب حتی درسی قطعا افرادی نیستند که دستشان به متون و منابع آنها می رسد. و متون و منابع متون در هر علم آنقدر معدود و انگشت شمار است که انسان می تواند همه آن آثار را در طول عمر خود از نظر بگذراند و تنها آنکه با متون از نظر کتابشناسی مانوس است می داند که آنچه بعنوان راهنما و یا رفع مشکل و شرح و.... به بازار می آید، چقدر معتبر است و قابل مطالعه. و در محل خود بحث خواهیم کرد و نشان خواهیم داد که جز یکی دو تا از هر ترجمه و تصحیح متن بقیه بهمه چیز شباهت دارند الامتن برگردان شده.

و در یک مقایسه می بینیم که در هر علم و موضوعی حتی اگر ما به اندازه کافی کتاب شناس باشیم می توانیم با صرف کمترین وقت و رفتن کوتاه ترین راه به معلومات خود متکی باشیم و مطمئن باشیم که با این صدها (متون) نودها (کتب معمولی در هر علم) هم قطعا پیش ما هستند. کتب متوسط خواننده را متوسط بار می آورند و خواننده متوسط هرگز محقق و مربی خوبی نخواهد بود. فلذا می بینیم اعلام وافاضل ما مطالعه مکرر یک متن را گاه تا دهها مرتبه ترجیه می دهند بر رجوع به کتب مشابه آن و یا آنچه بعنوان آن متن اعم از تعلیق و تحشیه و یا شرح و.... گرد آمده و درشان متن نیست.

از اهداف دیگر ما در این زمینه شناخت کتب، رسالات و مقالات مشترک است در یک موضوع واحد. مثلا در مسئله حقوق یا حجاب زن و امثال ذلک که از طریق کتابنامه های الفبائی، موضوعی و یا مفهومی و فهارس نسخه های خطی و چاپی عربی و فارسی و لاتین در کتابخانه عمومی و خصوصی و همچنین فهرست مقالات موضوعی و بعضاً تماس بااساتید فن حاصل میشود. و احتیاج ما به این همه آثار برای تدریس و یا تالیف و تحقیق یک مسئله از آن جهت است که اولا بتوانیم از آن مطلب مورد نظرمان با مطالعه و مرور این مجموعه به یک طرح ولو ناقص ذهنی دسترسی پیدا کنیم یعنی ببینیم راه ورود و خروج این مطلب کجاست و از چه مسائل بحث می کند و به چه مقاصدی میرسد و برچه اساس فصل بندی و تویب شده است. مسئله بعد در دسترسی به کتب مشابه در کتابشناسی ارزشیابی آثار همنام و ترجمه و تصحیح های مشترک از یک متن است و این کار تا زمانی که انسان خودش به یک ملکه علمی و عملی دست نیافته است که مستقیماً اثر را مثلا اگر متن قرآن باشد تفسیر و یا ترجمه آنرا با خود آن تطبیق کند، راهی جز مقابله کردن مطالب متنوع با یکدیگر نیست درست مثل قیاس و استقراء که اگر ما از یک متن چند نسخه خطی داشته باشند یکی یا دو تای آنرا اصل قرارمیدهیم و بقیه را با او می سنجیم و اگر نسخه منحصر بفرد خودش باشد بصورت قیاسی متن را تصحیح می کنیم، یعنی کم و کاستی های متن را با اطلاعات وعلوم خویش تطبیق میدهیم و این کار بس دشوار است. پس عموماً برای تهیه یک مقاله یا تدریس یک درس و متن راه مطابقه را پیش میگیریم که گاه ممکن است این دو مطلب یا نسخه ضد یکدیگر باشند و یا هرکدام بعضی وجوه مسئله را ذکر کرده باشند و ما وقتی همه این آثار را مطالعه می کنیم بطور طبیعی دست به یک ارزیابی میزنیم و بین چند ترجمه و یا تصحیح و یا تالیف میتوانیم با ضوابطی که داریم یکی را بر دیگری ترجیح بدهیم ـ و در ضمن این مطالعه و دسترسی به همه کارهای انجام شده وسعت دید پیدا کنیم و ابتدا به ساکن ابعاد متنوع موضوع مورد علاقه‌مان را ببینیم و کاری که ما پس از این بررسی می کنیم تقریر باشد یا تحریر بدون شک اعم از آثار موجود خواهد بود. یعنی ضمن اینکه از آنهاست و با آنها بر آنهاست. با این روش ما آخرین اطلاعات را در یک مسئله بدست می‌آوریم و مطالب را نقد و بررسی می کنیم و درمی یابیم که واقعا متاخرین کار جدی‌ای کرده اند در این باب یا نه آنچه از دیگران است دیکته نموده اند و این موجب میشود انسان بدام نا اهل نیفتد و مجتهد را از مقلد تمیز بدهد و در هر علم خبره و اهل آنرا دریابد و دنبال هر ادعا و سیاه مشقی نرود. این شیوه تقریباً یک مشاوره است با افراد حاضر و غایبی که در آن مساله مورد مطالعه ما دستی داشته و تجربه‌ای اندوخته‌اند و این علی رغم تصور بعضی از اساتید بمنزله قبول رای و تاثیر پذیری از آنان نیست، برای آن کسی که میزان دارد و افکار او به لحاظ فلسفی منسجم است و به اصطلاح ملاک اصول استنباط را می شناسند.

مسأله دیگری که ما ضمن بحث ضرورت کتابشناسی بآن میرسیم، ضرورت آشنایی با علوم و طبقه بندی آنهاست و دانستن موضوع و مبادی و مسائل و مقاصد هر علم، و این ارتباط با بحث ما از آنجا حاصل می شود که بسیاری از کتب صرفنظر از نداشتن فهرست مطالب و مآخذ، محتوای کتاب در عنوان آن مشهور و معلوم نیست و علی رغم کتب درسی که موسوم به متن خود هستند مثل «مفتاح العلوم» در معانی و «قوانین» در اصول فقه و «مکاسب» در فقه و «مصباح الانس» در عرفان و «صور الکواکب» در نجوم و.. و مهمتر از همه آندسته از مسائل مورد مطالعه و تحقیق و تدریس هستند در تلو مسائل دیگر بحث میشوند و قائم به ذات خود از نظر بحث نیستند. یا لااقل در علوم و معارف الهی، یا بعضاً اگر هم باشند در حد مرادف و مشترک هستند مثل مسئله شأنیت که مرادف «قدر» و «قیمت» و «فضیلت» و.... است و در اخبار و آثار و در قرآن کریم شأنیت به این معنی اصلاً نیامده است. یا اینکه معرفت انها بستگی به یک اشراف اجمالی دارد بر فرهنگ و معارف مذهبی. مثل جغرافیا، نجوم، موسیقی، اقتصاد، عرفان و تصوف، لغت و معانی و بیان، منطق و فلسفه و طب که هیچ یک به همین سیاق در ذخایر نقلی ما نیامده است و در مسائلی مانند: کار، سرمایه، مالکیت ابزار تولید، مالیات، ارزش اضافی (در اقتصاد) ریاضت، سیر و سلوک مزاد و مریدی (در عرفان) زیبایی، احساس و ذوق (در هنر) و..... نیز ما مطلب مستقل و مرتب کمتر داریم اغلب این مفاهیم در یک کلیت و مجموعه مورد بحث واقع میشوند و اصولاً مربوط و متصل بهم هستند. صرفنظر از اندسته مسائل مورد مطالعه یا تحقیق که فقط ممکن است معادل و مرادف آن در آثار و علوم و فنون ما باشد و استنباط اینکه «این همان» است در این مسائل کار سهل و ساده‌ای نیست بهر تقدیر آنچه در همه این موارد ما بعنوان یک مقدمه واجب باید به آن بپردازیم و برخوردار از آن باشیم، اطلاع از علوم و طبقه بندی آنهاست و آنچه در هر یک از علوم از آن بحث میشود و به آن ختم میگردد یعنی احاطه به الفبای هر علم که عبارت است از موضوع مورد بحث آن علم و مبادی و غایت آن، تا به این وسیله بتوانیم هرگاه با مسأله‌ای مواجه می شویم که علاقمند به مطالعه و تحقیق در آن هستیم بدانیم که این مساله از مشتقات کدام اصل و مصدر است و برای دسترسی به آنچه در این خصوص انجام شده است چه راهی را باید برویم و اگر این امر از طریق کتابنامه و فهارس موجود مقدور نباشد باید چگونه به منابع آن دسترسی پیدا کرد.

و از فوائد دیگر این بخش دسترسی به مصطلحات هر علم و تعریف منطقی آن است که کار کتاب شناسی و دسترسی به متون را تسریع می کند مثلاً اینکه دانشجو بداند شفاعت و عدل و شرایع از اصطلاحات «کلامی» و شیخ و شوق و شواهد و شهود از اصطلاحات «عرفانی» و ضمان و تعذیر و عبد کاتب از اصطلاحات «فقهی» و هجو، اصطلاح «ادبی» و مقالطه اصطلاح «منطقی» و بهمین ترتیب اصطلاحات که البته بعضی از آنها مثل «قضا» مشترک بین علوم فلسفه و عرفان و فقه و مانند «مشترک» متداول درعلوم حدیث و اصول ادب و «معموره» مصطلح درعلوم هیئت و نجوم و جغرافیا هستند، (۴) کار اورا در پیدا کردن متون و آثار مربوط به آن بحث تسریع می‌کند واشنایی باموضوع ومباحث علوم یعنی دانستن اینکه موضوع علم نحو «کلمه و کلام» و موضوع علم منطق «معرف و حجت» و علم طب «بدن انسان» است. یا اینکه علم نجوم بحث در ستارگان ثابت و سیار و ترکیب افلاک و شکل زمین می‌کند و ابزار و آلات منجمان را می‌شناساند، و درهندسه گفتگو در خطوط و سطوح و احجام و مجسمات است. و همچنین در دست داشتن تعریفات علوم، مثل اینکه بدانیم «علم فقه» علم به قواعدی است که در راه استنباط احکام شرعی بکار می‌آید، و آنها قطعی‌اند نه ظنی؛ وراجع به کلیات‌اند نه جزئیات. و اینکه این علم اطلاق برکتاب و سنت و اجماع و عقل میشود که اینها اساس فقه‌اند. دانستن همه این مسائل یعنی تعریفات علوم و دسترسی به اصطلاحات و به عبارتی الفبای آنها و آنچه از آن بحث میشود درآن علم، یعنی موضوع و مبادی و مسائل آن، فرجام کار اهل این دانش درکتاب شناسی به ماکمک می کند تاهمواره ازسئوال های صحیح که انگیزه‌های لازم کار تحقیق و تالیف و تدریس هستند برخوردار باشیم و درمیان دریای مجهولاتمان غواص گوهرهای والایی از دانش باشیم که هم ذوق آنرا داریم هم استعداد و قابلیت استقامت درآن را.

* کتاب امروز اشباع است از حواشی کتب اصلی، منتهی نه بنام حاشیه بلکه با نامهای: برداشتی از... اقتباس از... چکیده.... منتخب، گزیده، تحشیه و تعلیق بر... چند سال اخیر کتبی با نام مثلا.... آسان، خود آموز فلان، مشکلات بهمان، تاجائی که شما می‌بینید کتاب درسی «صمدیه» شیخ عاملی (درنحو) بالغ بر ده ترجمه و شرح شده است. و «عوامل» فی النحواز آن هم سبقت گرفته است.

و جذب اطلاعات صحیح، و طبقه بندی شده، و کاربرد علمی و اعمال منطقی مطالعات و دریافت‌ها در مجرای مربوط به آن، و دوری از تشنج و تداخل مباحث با یکدیگر، و مجهز شدن به میزان و ملکه‌ای که بتوان همه دانشها و معلومات پراکنده دیگران را برآن عرضه کرد و صحت و سقم آن را تعیین نمود.

مسئله دیگر در مطلب ضرورت کتاب شناسی، آشنایی و عارف بودن به انواع اهتمام و کوشش‌هایی است که به کتابت در می‌آید و در واقع وضع مکتوب را به لحاظ انگیزه نویسنده معلوم می کند. و موارد سوددهی کتاب را روشن می کند. مثل عنوان «کشکول» که غالبا به کتبی اطلاق میشود که حاوی مطالبی پراکنده و متنوع و درعین حال پرنکته و همه خوان باشد. یا عنوان «ترجمه و نگارش» که نویسنده ضمن برگرداندن مطلب از زبانی به زبان دیگر بطور آزاد سعی می کند تا مطلب را آنچنان که دلخواه خود اوست ارائه کند تا بوسیله جاذبه و کششی که در مطلب ترجمه شده بطور مصنوع ایجاد کرده است آن مطلب را از آن حالت تخصصی و خواص فهم خارج کند و در دسترس همگان قرار دهد، مثل «نهج البلاغة» جواد فاضل.

که در متن فهرستی از تعریف همه این عناوین با نمونه‌هایی از کتب به دست خواهیم داد تا بدین وسیله در نظر اول محصل با دیدن عنوان و انگیزه گرد آوری مطلب پی به مقصود گردآورنده و سطح مطلب کتاب ببرد. و کاربرد آن را بشناسد.

مساله دیگر در عرصهٔ عرضه کتاب، در دست داشتن معیارهای ارزشیابی آثار است اعم از تالیف و ترجمه و تصحیح و... ودراین قسمت بحث بر سردانش و بینش نویسنده و یا گردآورنده و در نظر گرفتن تخصص و زمینه و سابقه کار و مآخذ و منابع اثر اوست. و بحث ناشر شناسی نیز اینجا مطرح می‌شود یعنی اینکه نویسنده غالبا کارهای خود را به که می‌سپارد و با چه فرم و قیمت و ترتیبی کار خود را به بازار می‌دهد. و همچنین سطح و سبک کار و نحوه گردآوری، یعنی معماری مطلب قابل دقت است.

درعرصه توزیع کتاب نیزمسأله وجوددوقیمت وبه اصطلاح قیمت آزاد و «اسیر» مطرح است و توجه به نوع و تیپ کتب نایاب و کم یاب و زمینه‌های رشد قیمت این دسته از آثار و مشتری این بازار پر رونق و رایج شدن فروش کتابخانه‌های شخصی در سطح کشور و جامعه شناسی ناشران و مسائل آنان.

(۱) تفاوت چاپ و افست و قیمت‌های کاذب پشت جلد. وترفند: قیمت نداشتن کتب، برگرداندن عنوان کتب چاپ شده برای چاپ بعد، تجدید چاپ بعضی کتب نایاب با کیفیت پست برای تجارت و سودجویی. مدت دار کردن چاپ کتب دوره برای حفظ قیمت روز و ایجاد حرص و ولع و کشش برای خرید دوره، پیش فروش کردن کتب قبل از چاپ و نایاب جلوه دادن این کتب.

مساله شاید آخری که ما بدان دراین مقاله می پردازیم مطالبی است راجع به آخرین روشهای مطالعه، یادداشت برداری و تلخیص و تحقیق و معماری و توتیب تدوین و تکوین یک مطلب و شیوه نقد و بررسی آن.

پانویس:

۱ ـ دوبیتی‌های باباطاهر به ضمیمه کلمات قصار عین القضاة، مقدمه، انتشارات انجمن آثار ملی

۲ ـ دیوان ابوسعید ابوالخیر، تصحیح نفیسی، مقدمه، انتشارات سنایی.

۳ ـ جامع المقدمات

۴ ـ فرهنگ معارف اسلامی، سجادی.

## معرفی کتاب

### از فرهنگ کشورهای دیگر چه می دانیم؟

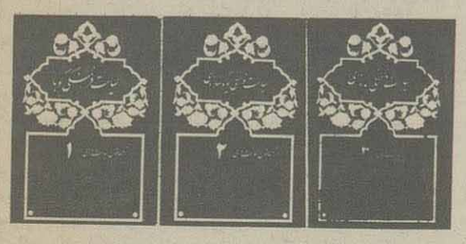

کتاب «سیاست فرهنگی کوبا، یوگسلاوی، اندونزی در ۳ جلد» توسط دفتر پژوهشها و برنامه‌ریزی فرهنگی وزارت ارشاد اسلامی انتشار یافت. در مقدمه کتاب چنین آمده است: «نظر به اینکه تهیه و تدوین سیاست فرهنگی کشور، مستلزم تحقیق و مطالعه همه جانبه در وجوه مختلف زندگی اجتماعی و فرهنگی مردم می باشد و مطمئناً اطلاع و دست‌یابی به اصول و مبانی سیاستهای فرهنگی سایر کشورها و چگونگی اجراء و اشاعه آن می تواند به عنوان زمینه‌ی کار مفید باشد، در اجرای این هدف دفتر پژوهشها و برنامه‌ریزی فرهنگی وزارت ارشاد اسلامی با وقوف بر کمبود اطلاعات و مدارک مستند در این زمینه تصمیم گرفت، با تهیه و ترجمهٔ اصول و مبانی اعلام شده، سیاست‌های فرهنگی برخی از کشورهای عضو یونسکو، منابع دست اول و معتبری را در اختیار سیاست گذاران، دست اندرکاران و علاقمندان قرار دهد. سیاست‌های فرهنگی کشورهایی که متون آنها دردسترس بوده است با اطلاع کمیسیون ملی یونسکو در ایران ترجمه و به مرور چاپ و در اختیار علاقمندان و صاحبنظران قرار می گیرد...»

همانطور که در مقدمه آمده است، بنابر ضرورت آگاهی از سیاست‌های فرهنگی کشورهای گوناگون، وزارت ارشاد مبادرت به چاپ کتبی در این زمینه نموده است. از این مجموعه، سیاست فرهنگی کوبا، سیاست فرهنگی اندونزی و سیاست فرهنگی یوگسلاوی در ۳ جلد مختلف تاکنون انتشار یافته است که قطعاً مورد توجه صاحبنظران و عالمان فرهنگی قرار خواهد گرفت.

# لردکارینگتون دبیرکل پیمان ناتو: اروپا بدون حضور امریکا قادر به برقراری توازن نیست

از: نشریه انستیتوی روابط بین الملل فرانسه

ترجمه: مجید زند

لردکارینگتون دبیر کل ناتو

## دفاع از اروپا

«متن سخنرانی لرد کارینگتون در انستیتوی روابط بین الملل ـ پاریس ۱۰ آوریل ۱۹۸۵ این سخنرانی را می‌توان در چهارچوب فعالیت‌هایی شمرد که اخیراً ایالات متحده امریکا و ناتو برای جذب اروپا به طرح دفاع استراتژیک آغاز کرده‌اند. در این گفتار لرد کارینگتون با توسل به «دلایل» قدیمی و با تمنا و تهدید و تحمیق، می‌کوشد استقلال اروپا را تابع منافع خاص ایالات متحده قرار دهد.

هر چند که مسایل امنیتی و نظامی محور اصلی این گفتار را می‌سازند لکن بررسی اثرات اجتماعی چنین اندیشه‌ای نیز بی‌اهمیت نیست. غرب به سرعت خودرااز ورطه نابسامانی‌های دیگر نقاط جهان خارج می‌سازد، به این ترتیب که دورادور از باقیمانده امکانات مفید آن بهره می برد و زباله‌هایش را به محل‌هایی در آنسوی مرزهایش می‌ریزد یعنی جهان به سرعت به سوی دوقطبی شدن پیش می‌رود و فاصله عریض بین کشورهای واقع در هر قطب هر روز بیشتر می‌شود.

اختصاص امکاناتی برای چاپ این مطلب آن هنگام موجه و مستحق است که اولا مطلب مذکور روشنگر مسایل باشد، ثانیا انگیزه مناسبی برای بررسی دیگر اندیشه‌ها ـ هر چند علیه ما ـ را به وجود آورد.

هم میهنان من بر این باورند که فرانسوی‌ها را به ویژه اهل منطق بدانند، و باید گفت که هم میهنان شما هم هیچگاه درصدد بر نیامده‌اند که ایشان را از اشتباه برهانند. به همین خاطر من می‌پندارم که اگر آنچه را از سوی «اروپا» می‌شنوم توضیح دهم و خلاف این اصل که اروپا نیازمند دفاع است سخن بگویم، ناسنجیده گفته‌ام.

برخی بر این عقیده‌اند که قاره اروپا فقط نیازمند آن است در مقابل روند آتی اقتصادی که خودکفایی و شکوفائی مالی موتور آن است از خود به دفاع بپردازد این همان آینده‌ای است که ظهور ارزش‌هایی درکشاورزی راموجب شده است وخطرایجاد کمبودهای باز هم بیشتری را برای کالاها و خدمات وابسته به تکنیک‌های برتر به وجود آورده است. سفاهت است اگر تصور شود که ما می‌توانیم با صدور اندکی شکلات و وارد کردن مقداری سیلیسیم در کمال موفقیت و آزادی به زندگی خود ادامه دهیم هر چند که این چنین فرمولی کاریکاتوری بیش نیست، ولی شامل واقعیتی است که ما باید به دقت بر آن تکیه کنیم.

من باید به سرعت به اصل مطلب باز گردم، زیرا موضوع عمومی با مساله‌ای در ارتباط است که برای امنیت عمومی ناتو به صورت نفعی ویژه جلوه گر می‌شود من می‌خواهم راجع به همکاری در عرصه تولید و تحصیل تسلیحات صحبت کنم، اما در ابتدا مایلم در باره این استنباط بسیار به جا که خطر شوروی اروپارا نیازمند دفاع می‌کند، به بحث بپردازم.

ارزیابی این خطر معرف بخش مهمی از کاری است که ما به طور دستجمعی در مرکز پیمان آتلانتیک شمالی انجام می‌دهیم، و شکی نیست که ما باید در این عرصه تمام عوامل شناخته شده بالقوه و بالفعل را مورد سنجش قرار دهیم. در عمل، این همان وظیفه‌ای است که بغرنجی‌اش به طور گسترده‌ای افزایش می‌یابد. این کار با شمارش تانک‌ها شروع می‌شود ـ چیزی که نسبتا ساده است، بعد کیفیت مورد بررسی قرار می‌گیرد، سپس کیفیت تجهیزات و فرمانده‌هان آنها سنجیده می‌شود، بالاخره مقاصد کنونی رهبران شوروی و همچنین مقاصد آتی آنها که دارای اهمیت بیشتری است تحلیل می‌شود.

مسلم است که بررسی مقاصد رهبران شوروی اصلی‌ترین موضوع مورد بحث است با وجود این طبیعی است که ما باید برای درک بهتر هر آنچه که رهبران شوروی را متاثر می‌کند، تمامی مساعی خود را بکار بریم. اگر فیلی در باغ همسایه شما وجود داشته باشد درک هر چه دقیق تر این مطلب که آمکان دارد ملاحت حیوان جایگزین درندگی اش شود، برای شما مفید خواهد بود، اما حتی اگر این حیوان بسیار بی‌آزار باشد، باز هم به نفع شما است که برای حفاظت باغچه خود از حصارهای محکمی استفاده کنید، به نظر من وقتی که دفاع از منابع بسیار وسیع مطرح باشد، با استنباطی درست از موضوع به نتایج مشابهی دست می‌یابیم.

مساله آگاهی یافتن که ما از آن دفاع می‌کنیم از بعضی از دیدگاه‌ها بسیار مشکل است زیرا پاسخی که مفهوم درستی را بیان کند با بسیاری از ملاحظات تاریخی و احساس برخورد خواهد داشت، مثلا ماازکشورهای آروپای شرقی عضو پیمان ورشو دفاع نمی‌کنیم و نمی‌توانیم دفاع کنیم، از نظر سیاسی آنچه که ما می‌توانیم انجام دهیم و آنچه که باید انجام دهیم همانا دفاع از استنباطی در مورد اروپا است که جایگاه و ارزش این قاره در آن شناخته شود، بدون شک اعلام کردن این حقیقت از به اجرا درآوردن آن آسانتر به نظر می‌رسد، به ویژه اگر رویدادهای آلمان شرقی و مجارستان را در سال های ۵۰، چکسلواکی را در سال ۱۹۶۸ و لهستان را در گذشته بسیار نزدیک به یاد داشته باشیم، با وجود این، اگر واقعیت روابط شرق و غرب را در اروپای امروزی در کنار فیلم های سیاه و سفید رویدادهای ده یا دوازده سال نخستین پس از جنگ مقایسه شود، می‌توان گفت که ما خیلی بد کار نکرده‌ایم.

و بعد مساله موضع ـ یا به بیان دقیقتر مواضع، زیرا هر کشوری باید مستقلا ارزیابی شود بی تفاوت‌ها و غیر متعهدهای اروپایی پیش می‌آید، آنچه که اینگونه کشورها در آن مشترکند، این است که همه آنها باغچه‌شان را با حصاری از اعلامیه هایی که فیل ها می‌توانند جمله «وارد چمن نشوید» را بر روی آنها بخوانند، محصور کرده‌اند با توجه به اینکه از هر طرف این فیل بزرگ باید بر روی عکس العمل‌ها و فعالیت های فیل بزرگ مقابل حساب کند، براحتی نمی‌توانیم بگوئیم امیدی که کشورهای مذکور به وضع موجود دارند به چه میزان می‌تواند افزایش یابد.

بنابراین چهارده کشور در اروپا باقی می‌ماند که در پیمان اتلانتیک شمالی عضویت دارند، دفاع از آنها به ویژه به علت اینکه سمت دبیر کلی این سازمان را دارم مورد علاقه من است، از بین این کشورها هفت کشور پیمان بروکسل را امضاء کرده‌اند این پیمان مقرر می‌نماید که «در حالتی که یکی از... اعضاء... در اروپا مورد تجاوز نظامی قرار گیرد، سایر اعضاء براساس توانایی هایشان و از طریق ممکنه از جمله نظامی و غیره، به وی کمک و مساعدت می‌رسانند»

این چهارده کشور تمام امضاء کنندگان پیمان اتلانتیک شمالی به شمار می‌روند که مطابق مفاد این پیمان پذیرفته‌اند، «حمله‌ای نظامی به یک یا چند کشور از میان آنها چه در اروپا و چه در امریکا به مثابه حمله‌ای علیه تمام اعضاء تلقی خواهد شد، و... هریک از آنها به منظور استقرار مجدد و تامین امنیت در حوزه اتلانتیک شمالی در کوتاه ترین زمان و به طور مستقل و هماهنگ با سایر اعضاء به عضو یا اعضای مورد حمله واقع شده هرگونه کمک ضروری، از جمله کمک نظامی، ارائه خواهند داد»

فرض کنیم این دو موضوع به نظر یک انسان اهل کره مارس رسیده باشد که نقش مثالی وی ملاحظه سطحی اموری باشد که در کره زمین می گذرد، با توجه به اختلاف هایی که بین آنها وجود دارد، وی خطر زدن ضربه نخست را می‌پذیرفت، اما اگر این موجود مارسی حقوقدان باشد، فراموش نمی کند که به مقامات بالا دستش خاطرنشان سازد که این دو تعهد، از تعهدات پیمان بروکسل است که از استحکام بسیار زیادی برخوردار است.

اگر این موجود دارای قوه تفکر بسیار فعالی باشد، از همان جا این دو موضوع را مورد توجه قرار می‌دهد، در نتیجه، وی ملتفت می‌شود که تعهد نه به وسیله عملیات نظامی منظم ضمانت شده، نه به وسیله ساختار نظامی منسجم، وی همچنین می‌فهمد که ناتونه تنها به این دو دلیل، بلکه، به دلایل دیگری نسبت به «ورشو» دارای برتری است. یکی از بارزترین امتیازات این است که ناتو از دو کشور ایالات متحده و کانادا و همچنین هفت کشور اروپایی که دو کشور از میان آنها دارای مرزهای مشترک با شوروی می باشند ـ امری که من در ارتش آموخته‌ام که زمان اختصاص یافته به شناسایی به زمان از دست رفته محسوب می‌شود و همچنین در زندگی روزمره فراگرفته‌ام که زمان اختصاص یافته به تحقیق در مورد راه‌حل‌های اساسی برای مسائل بنیادین تقریباً به ناگزیر زمان از دست رفته به حساب می‌آید.

من مایلم به بررسی مسأله اساسی بپردازم و موضوع استقرار همکاری‌های لازم بین ان دولت‌هایی که در بخشی یا در تمام این نهادها عضویت دارند علاوه براین تعدادی از آنها دارای روابط بسیار فشرده دوجانبه‌اند به خودشان واگذارم اگر فعالانه می‌تواند نقش موتور را در این مجموعه عهده‌دار شود، پس چه بهتر که تنها به شرط رعایت نخستین قانون حرکت تولیدی یعنی حصول اطمینان از کار موتور از ابتدای حرکت این امر صورت پذیرد.

بهترین راه برای گوش فرا دادن به صداهای دیگر در این رابطه، ارزیابی این مساله با مراجعه مجدد به هدف‌هایمان است هدف تقویت همسانی اروپا در امر دفاع نه تنها به منظور ایجاد راحتی و یا رضایت بیشتر اروپایی‌ها صورت می‌گیرد بلکه بیشترین اطمینان را از حیث امنیت برای آنها به وجود می‌آورد به دیگر سخن هدف تقویت امور دفاعی اروپا است که در تقویت پیمان آتلانتیک شمالی متجلی می‌شود و درنتیجه سهمی از آن نیز به اروپا تعلق می‌گیرد.

اگر حالت ویژه‌ای مثلاً ابتکار دفاع استراتژیک در نظر گرفته شود این حالت نه تنها دربرگیرنده تناقض مواضع بین اروپا وامریکا نیست بلکه باعث تقویت موضع پیمانی می‌شود که به یک اندازه نگران امنیت اروپا و امریکا است روشن است که اگر اروپایی‌ها قادر به تشخیص مسایل خاص خود نباشند و نتوانند به طریق قانع کننده آنها را تدوین کنند بگونه‌ای که همه اروپایی‌ها معنی مشترکی از آنها رادر نیابند، ما در این طرح موفقیتی بدست نمی‌آوریم و برای آنکه موضع پیمان حتی المقدور تقویت شود لازم است که تصمیمات به طور دستجمعی به وسیله اعضای پیمان اتخاذ شود.

برای بازگشت به اصل موضوع من بیش از هرزمان دیگر معتقدم که تقویت همسانی اروپا در زمینه دفاعی کلید پیشرفت‌های عظیم در عرصه تولید و تحصیل تسلیحات بشمار می‌رود هیچ عقیده‌ای حتی اگر در لحظاتی حساس و تعیین کننده امکان تجلی بیابد بدون حمایت ارگان‌ها نمی‌تواند دوام پیدا کند همانگونه که یک آرایش نظامی قوی نمی‌تواند بدون حمایت مادی ضروری که بدان نیازمند است وجود داشته باشد.

**لردکارینگتون دبیرکل ناتو:**

*** برخی براین عقیده‌اند که قارهٔ اروپا فقط نیازمند آن است در مقابل روند آتی اقتصادی که خودکفایی و شکوفایی مالی موتور آن است از خود به دفاع بپردازد، این همان آینده‌ای است که ظهور ارزش‌هایی در کشاورزی را موجب شده و خطر ایجاد کمبودهای بازهم بیشتری را برای کالاها و خدمات وابسته به تکنیک‌های برتر را به وجود آورده است.**

وقتی من می‌گویم «حمایت مادی ضروری» آن عواملی را در نظر می‌گیرم که به نیازهای دفاعی جواب می‌دهد من به اندازه کافی در عالم سیاست و صنعت فعالیت کرده‌ام که بتوانم به اهمیت توجه صنعت ملی تسلیحات به سیاست صنعتی و اهمیت توجه نتایج صادراتی این صنعت به سیاست بازرگانی درک کنم، همچنین از تأثیرات وجود تنگناهای صادراتی که می‌تواند باعث کاهش ارزش واحدها شود و به کمک بودجه‌های نظامی بسیار سنگین بشتابد آگاهم من در باره امر دفاع صحبت می‌کنم و دراین عرصه ما در رقابت با اتحاد شوروی واقع هستیم اینجا دیگر مسأله بازارهای جهان سوم نیست که شوروی به فروش مواد کهنه مشغول باشد بلکه عرصه پیکار ظرفیت‌های اروپایی است جایی که آنها زمینه‌های فعالیت امروز و فردا را گسترش می‌دهند و این فعالیت‌ها از نظر کمی و کیفی در سطح بسیار بالایی قرار دارد

غرب در عرصه این رقابت نباید خیال باخت را به خود راه دهد و اگر ما منابع انسانی و مالی خود را ارزیابی کنیم مطلقا هیچ دلیلی برای باخت وجود نخواهد داشت با وجود این آنچه در عمل می گذرد آنچنان دلگرم کننده نیست آمریکایی‌ها از آنجا که دارای حجم تولید زنجیره‌ای بسیار پائین‌تر از حد «اپتیمال» می‌باشند موادی را تولید می‌کنند که اغلب بسیار گران قیمت‌اند و جالب انکه بخشی از موادی را که برای خودشان خریده‌اند با قیمت بالاتر به اروپا می‌فروشند اروپایی‌ها نیز با تولیدی به مراتب پائین‌تر و قیمتی بالاتر هیچ آینده‌ای برای صادرات خود پیش‌بینی نمی‌کنند این دورنمای ناخوشایند وقتی که همکاری این دوقاره را درپی نداشته باشد حتی برای تأسیسات تخصصی نیز وجود دارد.

این روندگرایشی رابه دنبال دارد که خلع سلاح ساختاری نام گرفته است هواپیماها و تانک‌ها بسیار کامل جدید جایگزین هواپیماها و تانک های نسل قدیم می‌شوند، ولی نمی‌توان به خود اجازه داد که میزان آنها نیز با گذشته یکسان شود زیرا توازن نظامی مؤثر با پیمان ورشو منبع همیشگی نگرانی است.

اگر برای این موقعیت چاره‌ای نیندیشیم به هیچ نتیجه دیگری به جز تضعیف بنیه دفاعی اروپا نخواهیم رسید اگر به راستی تصمیم گرفته‌ایم که کاری کنیم من دو راه حل را مشاهده می کنم فراموش کردن آن رابطه‌ای که در جریان دو جانبه مبادلات مربوط به فروش‌های اسلحه بین اعضاء اتلانتیک وجود دارد و کنار گذاردن پدیده تولید کننده اصلی که وسایل مورد نیاز پیمان را تأمین می کند و غالباً امریکایی است سنگ پایه‌های راه حل اول را تشکیل می‌دهند.

تولید وسایل به مقدار کافی و به قیمت قابل قبول برای ما یکی دیگر از اصول این راه حل است. راه حل دوم بر ایجاد صنعتی به نام تسلیحاتی اروپا مبتنی است به گونه‌ای که به لطف مشارکت توازن بین دو ساحل اتلانتیک امتیازهای راه نخست قابل حصول باشد.

به نظر هر یک از این دو راه حل از برتری هایی برخوردارند و فکر می کنم که تمام دولت‌های اروپا با نظر من موافق باشند اما بسیاری ازهمین کشورها ـ ازجمله کشورشما وکشور من که زیاد هم در پی کتمان این مسأله نیستند تمایل اندکی نسبت به قبول این مسأله نشان می‌دهند که اگر بخواهیم به طوری جدی با امر دفاع اروپا روبرو شویم در همین جا باید همان را انتخاب کنیم. همین انتخاب به طریق اولی در مورد برخورد واقعی ما با مسأله همسانی اروپا در زمینه دفاعی نیز مربوط می‌شود.

آنچه که هم اکنون تحت نظر گروه مستقل اروپایی برنامه و در مرکز گروه‌های بسیار کوچک انجام می یابد مفهوم نوعی تحقیق در مورد توسعه طرح به طرح را دارد این روش چون به اندازه کافی عملی و منطقی است که بتواند به ترتیب مورد پسند انگلیسی‌ها و فرانسوی‌ها واقع شود بدون شک قادر به برخورد مساعد با محدودیت‌های خودش نیز است اما این محدودیت‌ها کدامند؟

البته نتایج مثبتی در گذشته اتخاذ شده است و من اطمینان دارم که در آینده نیز به نتایج مشابه بیشتری خواهیم رسید در عین حال من از آن هراس دارم که رابطه طرح به طرح، هر چند که مفید است دچار سوء تعبیرهای قانون مارک انتوان شود: مثلاً شرکت‌ها یا کشورها در حالت‌های ویژه آنرا به نفع خودشان به کار برند.

رابطه طرح به طرح مساله دیگری نیز می آفریند که خطر وجود آن بسیار جدی است این رابطه نسبت به اهمیت احتمالی بازارهای در نظر گرفته شده برای برقراری یک کوشش وسیع تحقیقاتی امید کافی در دل شرکت‌ها و حتی کشورهای مختلف بر نمی انگیزد من ارقام دقیقی در اختیار ندارم و همچنین نمی‌توانم آنچه را که ارقام در اختیار من کاملا پنهان می‌دارند برای شما بازگو کنم در مورد اروپا نزدیکترین ارقامی که من در دسترس دارم مربوط به سال ۱۹۸۲ است که تنها شامل مخارج کشورهای عضو ناتو می‌شود و جمع آن به زحمت به ۳۰ میلیارد اگو یعنی «معادل ۶/۵ میلیارد» دلار به نرخ تبدیل امروزی می‌رسد در همین سال مخارج ایالات متحده بیش از ۲۰ میلیارددلار بوده است.

و این نسبت که اندکی کمتر از سه به یک است کاربرد دوباره‌ای را که در شرایط کنونی غیر قابل احتراز است در نظر نمی‌گیرد دوباره در بسیاری از موارد نتیجه منطقی عدم توازن آشکار در کارایی فعالیت در بخش تحقیق و توسعه است یعنی همان عاملی که احتمالاً بیانگر عدم توازن فاحشی موجود در مبادلات بین اتلانتیک به نفع ایالات متحده امریکا است.

اگر ما اروپایی‌ها خودرا موظف به انجام تکاپویی جدی کنیم من باور دارم که نمی‌توانیم چیزی را در این موقعیت تغییر دهیم، عرصه‌های دیگری وجود دارد که کشورهای اروپایی هرگز نمی‌توانند امیدوار باشند که به تنهایی قادرند ایفای نقش درجه اولی را در آنجا به عهده گیرند و در عین حال نشان داده‌اند که به شیوه کار دستجمعی آگاهند در فیزیک هسته‌ای مثلا سرن بدرستی عنوان بزرگترین واحد پیشرو فیزیک هسته‌ای دنیا را در اختیار دارد در فیزیک ذوب و پلاسما اروپا احتمالا کاملترین ماشین از نوع خود محسوب می‌گردد اروپا با همکاری آژانس فضایی اروپا که از نظر مالی وسیله کشورهای عضو تأمین می‌شود در فضا حضور دارد و از طریق وسایلی که در مدار مستقر کرده است بخشی از برنامه تحقیقاتی خود را انجام می‌دهد.

من در اینجا نمی‌خواهم بگویم که یکی از این شکل‌ها به همان طریق که در سایر عرصه‌ها قابل اجرا است در عرصه تسلیحات نیز باجرا در می‌آید اما من اطمینان دارم که آن شکل‌ها امکاناتی را عرضه می‌دارند که ما باید بیشتر بر روی آنها فکر کنیم به این ترتیب من می‌خواهم توجه شما را بر روی دو نکته معطوف کنم نخست اینکه همکاری سازمانی در زمینه تحقیقات بنیادین می‌تواند در مرحله اول حاوی امتیازات بی شماری باشد تجربه سرن این امر را ثابت کرده است دوم اینکه «ژنو متری قابل تغییری» که بدون شک بهترین فرمولی است که درزمینه پیاده شدن است اگردر چارچوب بسیار عمومی و مستحکمی قرار گیرد مثل آژانس فضایی اروپا، می‌تواند بهترین نتایج را به بار آورد مثلا دقت بر روی این مطلب برای من جالب توجه است که کشورهای عضو آژانس فضایی اروپا تعهد کرده‌اند که وارد هیچ برنامه فضایی در سطح ملی نشوند مگر با دعوت قبلی از سایر کشورهای عضو برای مشارکت در این برنامه، به همین دلیل تقریباً تمام اعضا در برنامه‌های اختیاری مشارکت می‌ورزند و بسیاری از تصمیمات با نظر اکثریت اتخاذ می‌شود.

مسلماً می‌توان در مقابل همه اینها اعتراض عملی و کاملا قرار داد، این اعتراض را می‌توان با این مطلب خلاصه کرد که فضا و فیزیک هسته‌ای مطمئناً سودمندترین موارد همکاری را تشکیل می‌دهند اما مسأله دفاع ملی در اینجا مطرح است ما می‌دانیم که امر دفاع از نظر ماهیت ملی است و به همین خاطر است که ما مایلیم این امر به بهترین وجه ممکن انجام پذیرد در زمانی که ابتکار دفاع استراتژیک ـ معروف به جنگ ستارگان بزرگترین عنوان روزنامه‌ها را به خود اختصاص داده است بطور قطع کسی یافت نمی‌شود که در وجود رابطه تنگاتنگی بین دفاع از مرزهای ملی و دستیابی به مرزهای علمی تردیدی به خود راه دهد.

چه اروپایی‌ها بخواهند و چه نخواهند تحقیق در زمینه دفاع استراتژیک در اتحادشوروی انجام خواهد شد همین تحقیق در ایالات متحده هم به عمل می‌آید بخشی از این تحقیق به منزله رعایت احتیاط است و بخشی دیگر نیز به این دلیل صورت می گیرد که نسل جدید نسلی که در معرض خطر سلاح‌های اتمی واقع شده به مثابه یک دگم نمی‌تواند بپذیرد که محاسبات استراتژیکی که منجر به امضای قرارداد آ. ب. ام درسال ۱۹۷۲ شدبه خودی خودبرای سال ۱۹۹۲ و بعد از سال ۲۰۰۰ نیز همچنان باقی بماند ممکن است چنین شود ولی حتمی نیست برای درک اینکه آیا چنین خواهد شد کار تحقیقاتی عظیمی که همچنین بررسی دقیقی از ستمگیری‌های سیاسی و استراتژیک و نتایج فنی و مالی این وضع بدست دهد لازم است.

ما اروپایی‌ها اگر قصد شرکت در این تحقیق را داریم باید تصمیم بگیریم شاید دلایلی برای عدم مشارکت داشته باشیم مثلا بگوئیم که تمامی منابع اضافی که می توانیم به دفاع اختصاص دهیم برای سایر نیازهای بسیار فوری لازم است در مقابل انچه که دلیل خوبی به حساب نمی ایید این است که ما تصور کنیم خواهیم توانست با پیاده شدن از قطار آنرا متوقف کنیم یا حتی اینکه با امتناع از سوار شدن در آن از سرعتش بکاهیم

ابتکار دفاع استراتژیک چه خوب و چه بد دارای اهمیت حیاتی برای دفاع اروپا است، اگر ما به طور جدی با مساله دفاع از خودمان برخورد می کنیم باید آنرا جدی ارزیابی نماییم و اگر ما به طور جدی تاکید برهمسانی اروپا در زمینه دفاع را در نظر داریم باید بطور قطع از هیچگونه کوششی برای ارائه پاسخی از طرف تمام اروپا، دعوتی که از ما به عمل آمده است دریغ نورزیم.

در اینجا من فقط می خواهم برای رفع هرگونه سوء تفاهم آخرین کلمه را به بحثی که قبلا به طور مفصل طرح شده است بیفزایم قبل از من چنین مطرح بود که مشارکت در تحقیقات «آی، دی»، این عامل تعیین کننده در همیاری اروپا در زمینه دفاع است اما من می گویم که اگر باید در این تحقیقات مشارکتی اروپایی وجود داشته باشد این مشارکت باید بی تردید برپایه کار دستجمعی صورت گیرد به طریقی که از کار دوباره منابع جلوگیری شود و تقسیم عادلانه هزینه‌ها و منافع تامین گردد.

چشم انتظار نباید وقت خود را با نگاه کردن به ستاره‌ها بگذارنیم، تاسیس موسسات تحقیقاتی اروپایی که از نظر مالی به طور مشترک تامین می شوند و مثلا به ساخت زره پوش های جنگی و تجهیزات مشابه اشتغال دارند از آنجا که باعث شده است تا بتوانیم پیشرفت‌هایی در زمین کسب کنیم برای من خوشحال کننده است پی گیری فعالانه این حرکت از دانستن این موضوع که از کجا باید حرکت را آغاز کنیم با اهمیت تر است همچنین کناره گیری دستجمعی و قاطع از این عادت که ما به هیچ وجه نیازمند کمکی برای تقویت همسانی اروپا در زمینه دفاعی نیستیم دارای اهمیت زیادی است زیرا در درازمدت خطر مواجه با کمک غیرکافی برای دفاع اروپا را به همراه دارد.

---

نگاهی به جهان سیاست

## علیرغم سفر قریب‌الوقوع وزیرخارجه شوروی به ژاپن اختلاف ارضی دو کشور همچنان باقی است

توکیو ـ خبرگزاری یوگسلاوی

درست قبل از ملاقات ادوارد شواردنادزه با همتای ژاپنی خود در آیندهٔ نزدیک، مجددا مسئله موسوم به مسئله اقلیمی میان دوکشور به عنوان مانعی در راه برقراری روابط کاملا عادی میان شوروی و ژاپن مطرح گردیده است. شوروی قصد ندارد این مسئله را حاد کرده واین تمایل در گزارشات خبرگزاری تاس نیز دیده می‌شود که روز شنبه اعلام کرد: «اگر بر روی مسائل موجود میان ژاپن و شوروی زیاد تأکید نشود، مذاکرات شواردنادزه و رهبران ژاپن می‌تواند بسیار سازنده باشد.»

مسئله‌ای که دو کشور برسر ان اختلاف دارند، چهارجزیره به مساحت پنج هزار کیلومترمربع در ابتدای سری جزایر کوریل در کامچاتکا می‌باشد. موقعیت استراتژیکی این چهار جزیره به آنها وضعی استثنایی می‌بخشد. ارتش سرخ در اوت ۱۹۴۵ که شوروی به ژاپن اعلان جنگ داد، این جزایر را اشتغال کرد. مقامات ژاپنی در دیدار پنج روزهٔ خود از مسکو بیانیه مشترک سال ۱۹۵۶ را به عنوان اساس روابط دیپلماتیک دو کشور مطرح خواهند ساخت. در آن سال مسکو و توکیو سفیر مبادله کردند، لیکن معاهدهٔ صلحی به امضاء نرسید در بیانیه مشترک آمده که این جزایر زمانی به ژاپن پس داده می‌شوند که معاهدهٔ صلح به امضاء برسد. واضح است که هدف اصلی ژاپن در طول این ملاقات که میان وزرای خارجه دو کشور انجام می‌شود، مطرح ساختن این مسئله می‌باشد لیکن از نظر ناظرین، امکان موفقیت ژاپن کم است. زیرا شوروی وجود چنین مسئله‌ای را منکر می‌باشد.

---

## یک روزنامه فرانسوی: ایران قهرمان ثبات سیاسی است

مونیتور تجارت بین المللی در هفته جاری طبق روال همیشگی خود پیش بینی و تحلیل خود را برای سال مسیحی جاری در مورد وضعیت ۴۵ کشور مختلف که اکثرا از کشورهای در حال توسعه می‌باشد، منتشر ساخت.

به گزارش واحد مرکزی خبر از پاریس، روزنامه اقتصادی «نراکو» ضمن درج این مطلب می‌نویسد: براساس این پیش بینی روند سیاسی در میان کشورهای مورد بررسی نشان می‌دهد که جمهوری اسلامی ایران از ثبات کامل سیاسی برخوردار خواهد بود. روزنامه اقتصادی نراکو بنقل از تحقیقات شرکت فراست سولیوان می‌نویسد: «جمهوری اسلامی ایران پایه هایش را استحکام بخشیده و جوی مناسب را برای فعالیت‌های اقتصادی در ایران ایجاد کرده است».

به نوشته این روزنامه، با وجود جنگ و مشکلات اقتصادی، به یقین می‌توان گفت: «این کشورقهرمان ثبات سیاسی خواهد بود». نراکو می‌افزاید، یکی از مشکلات کشورهای خارجی در روابط اقتصادی آنها با ایران از اینجا ناشی شده که، از ورود سرمایه‌های خارجی بسیاری به بخش‌های اقتصادی ایران جلوگیری می‌شود و در زمینه‌هایی که جمهوری اسلامی ایران به سرمایه گذاری‌های خارجی اجازه شرکت می‌دهد، میزان این سرمایه گذاری‌ها از مرز ۳۰ درصد تجاوز نمی‌کنند. از آنجائی که بعد از تشکیل دولت اسلامی دست شرکت‌های چند ملیتی کوتاه شده و دیگر چون گذشته نمی‌توان شاهد انتقال سودهای کلان و باآورده به خارج بود، ایران اسلامی برای سرمایه گذاری‌های خارجی سودهای آنچنانی نخواهد داشت.

## آهنگ تورم در ترکیه در سال ۱۹۸۵

مؤسسه دولتی آمار در ترکیه امروز اعلام کرد.... نرخ تورم در این کشور در سال ۱۹۸۵ ـ ۴۴/۲ درصد بوده است و به نسبت سال ۱۹۸۴ که رقم آن ۴۹/۷ درصد بود کاهش یافته است.

بگزارش خبرگزاری رویتر از آنکارا: برپایه این آمارها قیمت‌های خرده فروشی در دسامبر سال ۱۹۸۵ بمیزان ۱/۶ درصد افزایش داشت در حالیکه قیمت‌های مذکور در نوامبر ۴/۶ درصد افزایش داشت.

برپایه این گزارش این درحالی است که تورگوت اوزال نخست وزیر ترکیه گفته است وی قصد دارد درسال جاری تورم را به ۲۵ درصد کاهش دهد.

★ اعضاء ۲ باند قاچاق اسلحه که از کردستان و خرم‌آباد اسلحه و فشنگ وارد کهگیلویه می‌کردند هنگام‌معامله‌وفروش‌سلاح دستگیرشدند

## چندتن از کارکنان ادارات در کهگیلویه وبویراحمد به جرم اختلاس دستگیر شدند

یاسوج ـ خبرگزاری جمهوری اسلامی : مسئول سابق اداره فند و شکراستان کهکیلویه و بویراحمد و ۸ تن از کارکنان ادارات یاسوج و دهدشت طی چند ماه گذشته به جرم اختلاس سوء استفاده بیش از ۳میلیون‌ریال‌از اموال بیت‌المال دستگیر شدند.

حجت‌الاسلام فاضل حاکم شرع دادگاه های کیفری و انقلاب اسلامی استان کهکیلویه و بویراحمد دریک مصاحبه مطبوعاتی با اعلام این مطلب گفت : طی سال جاری یک باند توزیع مواد مخدر کدازطریق کرمان- شیراز به کهساران متصل بود، توسط کمیته انقلاب اسلامی کهساران متلاشی و تمام‌افراد آن دستگیر شدند ومقدار ۴۷کیلو تریاک‌ازآنها کشف شد. همچنین طی دوماه گذشته نیز اعضاء دوباند قاچاق اسلحه کماز کردستان وخرم‌اباد اسلحه و فشنگ‌وارد کهگیلویه می‌کردند هنگام معامله وفروش سلاح دستگیرشدند و تعداد ۹قبضه‌سلاح وچند هزار فشنگ از آنان بدست‌آمده و عده‌ای نیز به جرم خروج غیر قانونی اموال و اجناس از این استان از قبیل تیراهن پروفیل، شیشه، دوچرخه ، روغن وفیلم دوربین عکاسی و موارد دیگر که بعضی از قلمها تا مبلغ دومیلیون ریال هم بیشتر بوده‌است دستگیر شده‌اند.

وی دررابطه با مسلح بودن مردم و عشایر این‌استان گفت: اصل مسئله تسلیح عشایر درمهیات دولت و شورای امنیت تهران تصویب وطرح آن فرستاده شده است که با اجرای آن برابر مقررات افرادی که واجد شرایط باشند ، سلاح در اختیارشان قرار میگیرد وراجع به جمع آوری اسلحه مادر قانون داریم که نگهداری، حمل،مخفی کردن و خرید وفروش سلاح همه جرم است وچنانچه نزدکسی‌سلاح غیر مجازکشف شد، پرونده از طریق دادسرای انقلاب به دادگاه فرستاده میشود و طبق مقررات با متخلف برخورد خواهد شد که در این زمینه طی سالجاری تاکنون تعداد ۱۰۰ قبضه سلاح مختلف و ۱۰هزارتیر فشنگ جمع‌آوری شده‌است.

حاکم شرع استان کهکیلویه و بویر احمد در رابطه با عوامل درگیری و اختلاف در استان گفت : اختلافات‌ملکی، خانوادگی و اختلافاتی که از دیرباز وجود داشته ریشه های اختلاف در این منطقه هستند که اولین عامل آن پایین بودن فرهنگ مردم‌کهنک فرهنگ خان زدگی است میباشد و باتوجه به اینکه در عمق قلب مردم این‌استان ایمان است و آنان احترام خاصی برای دین و مذهب و روحانیت قائل هستند ، میتوان تبلیغات خوبی داشت .دوم از دست رفتن قدرت کسانی که در گذشته صاحب قدرت بوده‌اند که اینها به روش های مختلف ایجاد اختلاف می‌کنند و عوامل دیگر گروهک ها هستند که نقش آنها دراین استان خیلی ضعیف است .

وی افزود : دروغگوئی افراد ،بعد مسافت شاکیان و متشاکیان در روستا ها و مناطق فاقد راه ، سیر پرونده و کمبود قاضی باعث میشود تابه‌پرونده‌هادیررسیدگی شودکه باافزایش دستگاه‌های قضائی امیدواریم موفقیت بیشتری‌داشته باشیم .

حجت‌الاسلام فاضل در رابطه با ارشاد گروهک ها در زندان افزود : الحمدالله در این زمینه موفقیت های خوبی داشته‌ایم . چون معتقدیم مردم آنطوری که در باطن مومن هستند ولواینکه توسط کسانی گول میخورند زودهمبری‌گردند اکثر گروهک هائی که داشتیم به دامن اسلام برگشتند ودر زندان اکنون روحانی آنها را ارشاد میکندو برنامه‌های ویدئو ، نوار های سخنرانی شخصیت های اسلامی‌و کتاب هائی در زمینه مذهب که با استدلال مطرح شده دراختیارآنان قرار گرفته است . همچنین توسط انجمن حمایت اززندانیان کمک های ناچیزی تامبلغ یکهزار تومان در ماه به خانواده های زندانیان پرداخت میشود .

وی در خصوص تشکیل دادگاه اصل ۴۹ گفت : این دادگاه به اموال فراریان از کشور ، غاصبین و اموال نامشروع رسیدگی میکند و ما شاید ۲ تا۳ پرونده در این رابطه بیشتر نداشته باشیم که آنهم به دادگاه اصل ۴۹کمبعدا در شیراز تشکیل میشود فرستاده خواهد شد .

### یك قاتل در اردبیل به‌دار آویخته‌شد

اردبیل ـ خبرنگار اطلاعات: قربانعلی آذرتاش فرزند رمضان ۲۸سالهبجرم قتل یک روستائی، صبح امروز در محوطه زندان شهربانی اردبیل به دار آویخته شد.وی‌سال‌گذشته مرد ۶۰ ساله‌ای بنام صفر حیدرپور رادرقریه«اوجاقا» در منطقه بوردجی اردبیل بقتل رسانده بود.حکم‌اعدام بعد ازتائید دیوانعالی‌کشور سحرگاه امروز بموردااجرا گذاشته شد.

### کودك ۵ ساله‌ای براثر واژگون شدن بخاری علاءالدین دچار سوختگی شدید شد

سرویس حوادث :براثر واژگون شدن پیك‌بخاری علاءالدین اطاق نشیمن منزلی در مشیریه تهران به آتش کشیده شد وطی آن کودك ۵ ساله‌ای به نام «حسن بهمنی» دچار سوختگی شدید شد. دربی وقوع این حادثه ساکنان منزل از مامورین سازمان آتش نشانی کمك طلبیدند و قبل از اینکه حریق به سایر نقاط منزل سرایت کند مامورین در محل حاضر شدند و باتلاش مستمر آنان حریق خاموش شد. در این حادثه ۱۵۰ هزار ریال خسارت به‌منزل وارد شد.

### در ۲ حادثه رانندگی درجاده آبیك قزوین ۳نفر کشته شدند

آبیك ـ خبرنگار اطلاعات: طی دو حادثه رانندگی در جاده آبیك ـ قزوین ۳ نفر کشته و ۳ نفر مجروح شدند.

در اولین حادثه اتومبیل پیکان به شماره ۱۱۶۲۸ تهران ـ۱۲ به‌راننده‌ی‌شمس الله صاحبی ساکن سرشین از آبیک به قزوین در حرکت بود در ۱۵ کیلو متری جاده قزوین ـ آبیک با کامیون شماره ۱۱۱۶۵ رشت ـ ۱۱ به راننده‌ی محمود رحمانی که از قزوین عازم تهران بود به سبب تصادف کرد. در این حادثه شمس‌الله صاحبی راننده پیکان وداود نصیری یکی از سرنشینان پیکان جان خود را ازدست‌دادند و سرنشین دیگر پیکان بشدت مجروح شد که توسط اتومبیل‌های عبوری به اورژانس‌قزوین انتقال یافت.

براساس این گزارش شدت تصادف به حدی‌بود که اتومبیل به چندین تکه پاره آهن تبدیل شد.اجساد کشته شدگان‌توسط پرسنل آژانس‌مرکزی آبیك‌از لابلای آهنها بیرون کشیده شدوبه سردخانه قزوین انتقال یافت.پلیس راه قزوین ـ آبیک علت تصادف را انحراف بچپ ،عدم کنترل وسیله نقلیه و تخطی از سرعت‌توسط راننده پیکان ذکر کرد .

در دومین حادثه ،اتومبیل ژیان شماره ۵۶۸۶۴ـ باختران به راننده‌ی محمد رضا پور عیسی که با ۲ سرنشین از آبیک به سمت قزوین در حرکت بود، در سه کیلومتری جاده آبیک ـقزوین با کامیون شماره ۱۲۸۷۷ تهران ـ۱۷ به راننده‌ی فتح‌الله رضائی که‌از قزوین عازم تهران بود به‌شدت تصادف کرد. در این حادثه محمدرضاپور عیسی راننده ژیان جان خود رازار دست‌دادو ۲ سرنشین ژیان به نامهای فاطمه رضائی‌و عشرت شیر محمدی مجروح شدند. مجروحین توسط اتومبیلهای عبوری به‌اورژانس قزوین انتقال داده‌شدند. جسد راننده ژیان توسط پرسنل ژاندارمری آبیك به سردخانه قزوین انتقال یافت و پس از تشریفات‌قانونی جهت دفن تحویل بستگانش شد. پلیس راه قزوین ـ آبیك علت تصادف رابی احتیاطی وانحراف به چپ از سوی راننده ژیان اعلام کرد.

### رهگذر ۶۵ ساله‌ای هنگام عبور از عرض خیابان در تصادف با مینی‌بوس کشته شد

سرویس حوادث: رهگذر ۶۵ساله‌ای‌براثر تصادف در خیابان سپاه پاسداران جان خود را از دست داد.

همین گزارش حاکیست: مینی‌بوس شماره۲۵۵۵۶ تهران ـب به راننده‌گی محمود کریمی در خیابان‌سپاه پاسداران تهران باعابر پیاده‌ای به نام پرویزرودکی (۶۵ساله)که از عرض خیابان عبور می‌کرد تصادف کرد و باعث مرگ وی شد.

خبرنگار ما می‌افزاید اخیرا این قبیل حوادث در سطح شهرافزایش یافته است‌ومتاسفانه بعضی از رانندگان هیچگونه توجه‌ای به عبور عابرین ازعرض خیابان‌ها و حتی در نقاط خط‌کشی شده نیزندارند و موجب این قبیل حوادث ناگوار می‌شوند چند تن از شهروندان نیز درتماسهای تلفنی باخبرنگارما از مسئولین راهنمائی ورانندگی وسایر مسئولین ذیربط تقاضا داشتند تا با آموزشهای لازم‌از طریق رسانه‌های گروهی به‌خصوص صداوسیمای جمهوری اسلامی‌توجه رانندگان رابه این قبیل حوادث جلب کنندتاشاید از آمار تصادفات کاسته شود.

تلفن کنندگان می‌گفتند حتی در تقاطع‌ها وقتی که چراغ قرمز می‌شود نیز رانندگان هیچ توجه‌ای‌به خط‌کشی وحق تقدم عبور عابرپیاده ندارند.

### درماه گذشته

## توسط مامورین کلانتریهای تهران ۳۹۶ سارق دستگیر شدند

سرویس حوادث طی ماه‌گذشته توسط مامورین پلیس تهران از ۳۹۶ سارق نزدیك به ۷ میلیون ریال اموال مسروقه بدست آمد.

همچنین گزارش خبرنگارما حاکیست :در همین مدت ۱۰۴ نفر در رابطه با مواد مخدر و ۱۶۴ نفر در رابطه با قاچاق سیگار دستگیر وتحویل مقامات ذیربط شدند.

براساس همین گزارش ۱۵۰ دستگاه اتومبیل و ۳۵ دستگاه موتوسیکلت مسروقه نیز طی ماه گذشته پیدا شده.

## سیم‌برق‌فشارقوی موجب‌مرگ‌راننده بی‌احتیاط‌شد

سرویس حوادث:سیم برق فشار قوی باعث مرگ یك راننده و مجروح شدن کمك راننده وی شد.

بنابه گزارش خبرنگارما راننده کامیون یك شرکت راهسازی به نام آرشاق ریحان آباد که در جاده قدیم کرج قصد ورود به شرکت را داشت در خیابان منتهی همان شرکت ،به علت ارتفاع پارسیم تلفن هوائی برخورد کرد.

وی برای ردکردن سیم تلفن بایك لوله آهنی ۳ متری سیم تلفن را رد کرد ولی ناگهان لوله با سیم برق فشار قوی که درهمان نزدیکی قرار داشت برخورد کرد و موجب مرگ وی شد.

در این حادثه کمك راننده مصدوم شد و بعد از درمان اولیه ازبیمارستان مرخص گردید.

جریان این حادثه از سوی مامورین ژاندارمری آزادی تحت بررسی است.

### مامورین ژاندارمری مریوان

## از یك قاچاقچی ۶۰۰ کیلو گرم چای و ۶۰ هزار نخ سیگار عراقی بدست آوردند

سرویس حوادث: دریك‌عملیات تعقیب‌وکریزدریایی از یك فروند قایق موتوری ۱۷۵۰۰ سیگار وینستون بدست آمد.

مامورین دسته شناور گروهان ژاندارمری قشم‌در حین گشت در دریا به‌یك فروند قایق موتوری‌درحوالی جزیره‌ی لارك برخورد کردند. و آن را متوقف نمودند.

در بازرسی ازداخل این قایق تعداد ۶۰۱ ثوب شلوار خارجی کشف گردید ودو نفر در این رابطه دستگیر شدند.

همچنین مامورین پاسگاه ژاندارمری‌یونسی‌جاسك در حین گشت دردریا به یك فروند قایق موتوری که در حال فرار بود برخورد کردند وبا تیراندازی هوایی‌آن را متوقف کردند وپس ازبازرسی تعداد ۱۷۵۰۰ پاکت وینستون خارجی ازداخل قایق کشف شد و یکنفر نیز در این رابطه دستگیر گردید.

براساس همین گزارش ،مامورین گردان ژاندارمری مریوان از یك قاچاقچی مقدار ۶۰۰ کیلو گرم چای عراقی و ۶۰ هزار نخ سیگار بغداد و ۵۰۴ قالب‌صابون عراقی‌کشف و ضبط نمودند. متهم مزبوردستگیر گردید.

## پدری برای یافتن جسد فرزند ۱۱ ساله‌اش که در رودخانه بلوار ابوذر غرق شد از مسئولین استمداد طلبید

رضا حیدری

سرویس حوادث : پدری برای یافتن جسد فرزندش که چندی قبل به رودخانه بلوار ابوذر تهران افتاده از مسئولین ذیربط کمک‌طلبید.

فرماندهی سازمان آتش‌نشانی دراین رابطه اعلام کرد : برای یافتن جسد این کودک حتی با هلی‌کوپتر نیز در اطراف منطقه کاوش کردیم ولی به نتیجه مطلوب نرسیدیم .

گزارش خبرنگار اطلاعات حاکی است حادثه ساعت۵ بعدازظهر روز ۲۹ آذرماه گذشته هنگامی اتفاق‌افتاد که رضا حیدری (۱۱ ساله) دانش‌آموز کلاس سوم‌دبستان جهاد بلوار ابوذر ( جنوب شرقی تهران ) به همراه همکلاسی‌هایش بازی‌کنان از مدرسه برمی‌گشت ولی‌موقع عبور از روی پل‌رودخانه ( بدون حفاظ ) در مقابل دیدگان‌دوستانش به داخل رودخانه افتاد و فشار آب او را با خود برد دوستان او که از این حادثه‌دلخراش وحشت‌زده شده بودندجریان رابه مردم و والدینش اطلاع دادند . مردم به محل شتافتند و از گروه نجات سازمان آتش‌نشانی نیز برای یافتن «رضا» کمک طلبیدند ولی تلاش بدون نتیجه‌ماند .

پدر این دانش‌آموز در گفتگوی کوتاهی با خبرنگار ما نیز برای یافتن جسد فرزندش از مسئولین ذیربط کمک طلبید ، و افزود :همین مساله آسایش خانواده ما رابه هم زده ولااقل با پیدا شدن جسدفرزندم‌خیالمان آسوده‌تر خواهد شد . وی‌از مسئولین شهرداری تهران تقاضا کرد با مرمت پل به‌این قبیل حوادث دلخراش خاتمه دهند .

### گفتگو با ستاد فرماندهی سازمان آتش‌نشانی

مرتضی خلیلی‌پیما مسئول واحد فرماندهی و ارتباطات سازمان آتش‌نشانی در این رابطه به خبرنگار ما گفت بعد از وقوع این حادثه ۶بار گروه نجات و امداد سازمان آتش‌نشانی از اول وقت در محل حاضر شدند وتاتاریک شدن‌هوا به جستجوی خود ادامه دادند ولی موفق‌بیافتن جسد این دانش‌آموز نشدند.

### کاوش با هلیکوپتر

وی افزود : بعد از اینکه با جستجوی زمینی نتیجه‌ای حاصل نشد از سازمان‌صنایع هلی‌کوپترسازی ایران کمک طلبیدیم و به مدت یک ساعت و نیم از طریق هوا باارتفاع کم به کاوش خود در مسیر رودخانه‌ابوذر ادامه‌دادیم‌ولی کاوش هوائی هم‌نتیجه‌مطلوب نداد .

برادر خلیلی‌پیما به خبرنگار ما گفت : چون مسیر رودخانه مملو اززباله،صندلی اتومبیل اسقاطی و ... است همین مساله باعث مانع تشخیص شده و جسد به مرور زمان با کم شدن آب احتمالا پیدا خواهد شد .

وی اضافه کرد :چندین‌بار این قبیل حوادث رخ داده اجساد قربانیان بعد از مدتی در نیزارهای ورامین پیدا شده است یا اینکه در طول مسیر اهالی محل بطور اتفاقی آنهارا پیدا کرده‌اند.

وباتوجه به مطالب گفته شده پس سازمان آتش‌نشانی تمام تلاش خود را برای یافتن جسد بکار انداخته‌است.

## ۳ قاچاقچی حرفه‌ای‌در گلوگاه بدام افتادند

گلوگاه ـ خبرنگار اطلاعات: از سه قاچاقچی در گلوگاه مقدار ۳ کیلو و ۴۹۵ گرم تریاك کشف شد. این عده که باتلاش ماموران ژاندارمری گلوگاه دستگیر شده‌اند، متهمند که درامر توزیع، خرید و فروش و حمل موادمخدر فعالیت گسترده‌ای داشته‌اند دستگیرشدگان به‌همراه مواد مکشوفه تحویل‌مقامات قضائی شدند.

## زن جوانی براثر گاز گرفتگی در حمام منزلش جانسپرد

بنابه گزارش خبرنگارحوادث اطلاعات زن‌جوانی به نام زهرا (۲۸ ساله)برای استحمام داخل حمام منزلش واقع در خیابان قنات تهرانپارس شده بود براثر گازگرفتگی ناشی از وجود بخاری‌نفتی‌کوچك در حمام ، جان خود را از دست داد.

## سارقین اموال یك فروشگاه در گلوگاه دستگیر شدند

گلوگاه ـ خبرنگار اطلاعات: چند سارق که با سوراخ کردن دیوار یك فروشگاه لوازم خانگی در گلوگاه ، لوازم آنرا به سرقت برده بودند ، توسط ماموران ژاندارمری گلوگاه دستگیر شدند.

این عده متهمند بااستفاده از تاریکی شب‌دیوار یك فروشگاه لوازم خانگی راسوراخ کردند و کلیه لوازم فروشگاه را به‌سرقت بردند.

تحقیقات جهت دستگیری بقیه سارقین ادامه دارد.

همچنین برابر گزارش پاسگاه ژاندارمری گلوگاه ، سارقینی که چندی پیش بادستبرد به شرکت گاز ، مقداری لوله، قفل وقطعه‌های این شرکت رابه سرقت برده بودند، دستگیر و همراه اشیاء مسروقه تحویل دادسرای عمومی بهشهر شدند.


### بیماری در مطب‌پزشك جانسپرد

● به گزارش رسیده مرد ۵۵ ساله‌ای به‌نام یدالله که به علت بیماری به مطب‌یکی از پزشکان منطقه‌ظلمه‌محسن‌خان (جاده کرج ) رفته بود ، هنگام معاینه ناگهان حالش دگرگون شد و جانسپرد . جسد برای تعیین علت مرگ توسط مامورین ژاندارمری آزادی به پزشکی قانونی‌تهران انتقال یافت .

### مرك موتورسوار مجهول‌الهویه

بنابه گزارش خبرنگار ما وانت نیسان شماره ۲۷۹۷۵ زاهدان به رانندگی علی‌اصغر گلی طلائی در جاده آبعلی باموتورسوار مجهول‌الهویه‌ای تصادف کرد .

دراین حادثه موتورسوار مجروح شد . مجروح با همکاری اتومبیل‌های عبوری به بیمارستان دکتر لواسانی (سرخه‌حصار ) انتقال یافت ولی‌بعلت شدت‌جراحات‌وارده جانسپرد .

هنوز مقتول این حادثه شناسائی نشده است .

### ۲حادثه‌رانندگی درجاده‌هراز

آمل ـ خبرنگار اطلاعات: طی دو حادثه رانندگی در جاده هراز دو نفر کشته شدند و یك نفر مجروح گردید.

● در اولین‌حادثه کامیون پنج خاور به‌شماره ۹۶۶۸۳ تهران ـ۲۸ به رانندگی علی اصغر مهجوری که از تهران عازم شمال بود، در ۲۰ کیلومتری جاده هراز (آمل ـ تهران) باپیکان سواری شماره ۲۲۸۸۴ قزوین ۱۱ به رانندگی محمدحسین رستمیان که‌از شمال عازم تهران‌بودتصادف کرد. در این حادثه راننده پیکان جان خود را ازدست داد و یکی ازسرنشینان پیکان‌به نام هاجر کلانتری به‌شدت مجروح‌شد. مجروح بوسیله ماموران پاسگاه پلیس راه جاده هرازبه‌یکی از بیمارستانهای آمل‌انتقال یافت.

راننده کامیون دستگیر شد و پرونده امر تحت بررسی است.

دومین‌حادثه براثرپرخوردجیپ لندرور شماره ۱۴۵۶۴ ـ ساری به‌رانندگی حسن‌جان شریف تبارعزلی در ۱۲ کیلومتری جاده هرازاتفاق افتاد.

قربانی حادثه پسربچه۶ ساله‌ای به نام علی اسدی فرزند عباس بود که براثر شدت جراحات وارده جان خود را ازدست داد.راننده جیپ‌دستگیر شد و قضیه تحت بررسی است.

### آگهی مزایده

تعداد بسیار محدودی آپارتمان ۴ خوابه ۳۳۰ متری با تجهیزات کامل و آشپزخانه کاملا مدرن و مجهز همراه با ۴۰ متر پارکینگ و انباری واقع دریکی از مجتمع‌های مسکونی شهرک قدس (غرب) از طریق مزایده بفروش میرسد متقاضیان خرید می توانند جهت کسب اطلاعات بیشتر همه‌روزه از ساعت ۸ صبح الی ۱۲ باتلفنهای ۶۸۹۷۴۶ و ۶۸۹۹۱۴ تماس حاصل‌نمایند.

بسمه‌تعالی

### آگهی جسد مجهول‌الهویه

جسد فوق متعلق بمردی حدود ۴۰ ساله که در موقع کشف جسد دارای پیراهن تقریبا راه‌راه پاره بتن داشته در تاریخ ۶۴ر۱ر۲۷ وسیله مامورین پاسگاه‌ژاندارمری‌مرکزی آستارا در حدود چهار کیلومتر جنوب پاسگاه کنارساحل دریا کشف گردیده و مجهول‌الهویه می‌باشد وحسب نظر پزشک قانونی علت مرگ تشخیص داده نشده است بدین وسیله یک نوبت آگهی تا کسانی که اطلاعی ازمشخصات جسد دارند بمجانشین بازپرس دادگاه صلح مستقل آستارا اطلاع دهند .

جانشین بازپرسی آستارا ـ حسامی

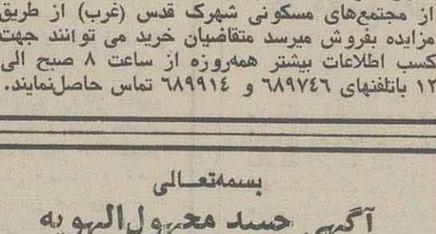

در ساعت ۴ر۵ بعدازظهر ۶۲ر۱۲ر۲۱ جسد دختر کوچک ۲ر۵ الی ۳ ساله‌ای که بپراهن کرکی لیموئی و کاموای دست‌بافت طوسی و بپراهن از جنس کرکی(پامازی) و بپراهن چهارخانه‌ای از جنس چیت و شلوار گرمکن سرمه‌ای در حالیکه دستمال سفیدی برکمرش بسته بود در داخل رودخانه‌ای واقع در توجه‌پائی بست از حوزه پاسگاه مرکزی کشف وبا اقداماتی که‌تاکنون انجام شده جسد مجهول‌الهویه مانده است لذا مراتب را جهت آگاهی عموم بدینوسیله اعلام تاهرکس او را میشناسد یا از هویت وی اطلاعی دارد باین بازپرسی مراجعه فرمایند .

۹۱۱ رم‌الف

بازپرس شعبه سوم دادسرای عمومی رشت ـ دلشاد

آ ـ ۱۱۹۷۰

مجله اطلاعات هفتگی
فردا منتشر می‌شود

برنامه امروز بهترین و بزرگترین سینماهای تهران

سردار جنگل
قسمت دوم
باشرکت: ولی ا... مؤمنی، علی ثابت، سیروس قهرمانی
رنگی سینماسکوپ
پخش از: هدایت فیلم

آژانس هوائی بین المللی مسافرتی و جهانگردی
تیراژه جهانی (موندیال)
مشاور صدیق شما در مسافرتهای هوائی، داخلی و خارجی
رزرو بلیط: استاد نجات‌اللهی (ویلاجنوبی) شماره ۱۷
تلفن: ۸۲۱۹۹۰ ۸۳۸۳۰۲
TIRAGEH تیراژه

برنامه امروز سینماهای بخش خصوصی تهران مستضعفان

★ لوسین آزادی (شهر فرنگ۶۲۷۶۲۸) ۱۱ ـ ۱ ـ ۳ ـ ۵ ـ ۷ ـ ۸ر۴۵
★ گروهبان سیبولی انقلاب ( رویال ۸۲۹۷۸۵) ۹ـ۱۱ ـ ۱ ـ ۳ ـ ۵ ـ ۷ افریقا (۸۹۷۱۷۱) ۱۱ ـ ۱ ـ ۳ ـ ۵ ـ ۷
★ تشریفات ـ باشرکت : مهدی فخیمزاده استقلال (امپایر ۸۹۳۹۴۲) (۲۲۵۸۶۰) ۱۰ ـ ۳۰ر۱۱ ـ ۱ ـ ۳۰ر۳ ـ ۵ ـ ۶ر۳۰ لاله ( رکس ۳۱۸۲۴۲ ) ۳۰ر۱۰ ـ ۳۰ر۱۲ ـ ۲ر۳۰ ـ ۴ر۳۰ ـ ۶
★ آخرین تک شاخ قیام ( سینه موند۶۴۸۳۲۱) ۱۱ ـ ۱۲ر۳۰ ـ ۲ ـ ۳ر۳۰ ـ ۵ ـ ۶ر۳۰
★ کمال‌الملک شهرقصه ( ۶۲۷۲۹۰) ۱۰ر۴۵ ـ ۱ ـ ۳ر۱۵ ـ ۳۰ر۵ ـ ۷ر۳۰
★ تاتوره پیام ( ۸۲۹۶۴۱ ) ۹ ـ ۱۱ ـ ۱ ـ ۳ ـ ۵ ـ ۷

برنامه امروز سینماها

★ سردار جنگل ـ با شرکت ولی‌الله مومنی ـ علی ثابت . سیروس قهرمانی شهر تماشا ( ۹۲۲۵۴۸ ) ۳۰ر۹ ـ ۱۵ر۱۰ ـ ۱۱ر۱ ـ ۱ ـ ۲ر۴۵ ـ ۳۰ر۴ ـ ۶ر۱۵ تهران ( میامی ۷۵۴۳۲۹ ) ۹ ـ ۳۰ر۱۰ ـ ۱۲ ـ ۱ر۳۰ ـ ۳ ـ ۳۰ر۴ ـ ۶ر۳۰ ایران ( ۳۱۶۳۵۴ ) ۱۰ ـ ۳۰ر۱۱ ـ ۱ ـ ۳۰ر۲ ـ ۴ ـ ۳۰ر۵ ـ ۷ پیوند ( میدان خراسان ۳۵۴۰۴۰ ) ۹ ـ ۳۰ر۱۰ ـ ۱۲ ـ ۳۰ر۱ ـ ۳ ـ ۳۰ر۴ ـ ۶ توسکا ( ۵۵۳۸۳۶ ) ۳۰ر۱۰ ـ ۱۲ر۳۰ ـ ۲ر۳۰ ـ ۴ر۳۰ ـ ۶ جام جم ( لیدو ۵۴۱۲۸۲ ) ۳۰ر۱۰ ـ ۱۲ر۳۰ ـ ۲ر۳۰ ـ ۴ر۳۰ ـ ۶ شهر قشنگ سینمای خانوادگی ( ۶۴۷۷۷۷ ) ۳۰ر۱۰ ـ ۱۲ ـ ۱ر۳۰ ـ ۳ ـ ۴ر۳۰ ـ ۶
★ تشریفات ـ با شرکت: مهدی فخیمزاده پارس ( ۹۳۶۹۵۳ ) ۱۰ ـ ۱۲ ـ ۲ ـ ۴ ـ ۶ سایه ( ۳۵۲۴۴۲ ) ۱۱ ـ ۱ ـ ۳ ـ ۵ ـ ۷ تیسفون ( ۵۴۱۸۸۲ ) ۳۰ر۱۰ ـ ۱۲ر۳۰ ـ ۲ر۳۰ ـ ۴ر۳۰ ـ ۶ ملت ( ۳۱۳۷۱۸ ) ۹ ـ ۱۱ ـ ۱ ـ ۳ ـ ۵ ـ ۷ حافظ ( ۳۹۱۰۷۴ ) ۱۰ ـ ۱۲ ـ ۲ ـ ۴ ـ ۶ رنگین کمان (۳۴۶۷۶۰) ۳۰ر۱۰ ـ ۳۰ر۱۲ ـ ۲ر۳۰ ـ ۴ر۳۰ ـ ۶ شهرهنر ( ۳۸۵۳۸۴۶ ) ۹ ـ ۱۱ ـ ۱ ـ ۳ ـ ۵ ـ ۷ ماندانا (۷۹۰۹۸۲) ۳۰ر۹ ـ ۱۱ر۳۰ ـ ۱ر۳۰ ـ ۳ر۳۰ ـ ۵ر۳۰ ـ ۷ توسکا ( ۵۵۳۸۳۶ ) ۳۰ر۱۰ ـ ۱۲ر۳۰ ـ ۲ر۳۰ ـ ۴ر۳۰ ـ ۶ آسیا (۶۴۲۹۰۹) ۳۰ر۱۰ ـ ۱۲ر۳۰ ـ ۲ر۳۰ ـ ۴ر۳۰ ـ ۶
★ شهر دیوانه نادر ( ۳۱۴۷۹۵ ) ۳۰ر۸ ـ ۱۰ ـ ۳۰ر۱۱ ـ ۱ ـ ۲ر۳۰ ـ ۴ ـ ۵ر۳۰ ـ ۷
★ ۷ کودک قهرمان سرهنگسرای نیاوران (۲ـ۲۸۷۰۸۱) شروع ۵ بعد از ظهر
★ آخرین تک شاخ (کارتون رنگی ) گلریز کوچک(یوسف‌آبادبالا ۶۲۸۷۱۳ ) ۳۰ر۱۰ ـ ۱۲ ـ ۱ر۳۰ ـ ۲ ـ ۳ر۳۰ ـ ۴ ـ ۵ر۳۰ ـ ۶
★ گروهبان سیبولی مرکزی ( سانترال۹۲۸۶۸۶) ۱۰ـ۱۲ـ۲ـ۴ـ۶ جمهوری ( نیاگارا ) آرام ( پاسفیک ۷۵۳۳۱۱ ) ۳۰ر۱۰ ـ ۱۲ ـ ۳۰ر۱ ـ ۳ ـ ۳۰ر۴ ـ ۶ ارم ( سهیلا ۳۱۶۴۲۴)۱۰ـ۱۲ـ۲ـ۴ـ۶
★ لوسین بهمن ( کانیری ۹۲۸۴۰۱ ) ۱۰ـ۱۲ـ۲ـ۴ـ۶ کریستال ( ۳۱۷۶۷۵ ) ۳۰ر۹ ـ ۱۱ ـ ۱۲ر۳۰ ـ ۲ ـ ۳ر۳۰ ـ ۵ ـ ۶ر۳۰ فلسطین (۶۶۳۲۶۹) ۱۱ ـ ۱۲ر۳۰ ـ ۲ـ۳ـ۵ـ ۶ر۳۰ فرهنگ ( قلهک ۲۶۱۲۰۵) ۳۰ر۱۰ ـ ۱۲ر۳۰ ـ ۲ر۳۰ ـ ۴ر۳۰ ـ ۶ر۳۰ پیروزی ( ۳۴۴۵۷۰ ) ۱۰ـ ۳۰ر۱۱ ـ ۱ ـ ۳۰ر۲ ـ ۴ ـ ۵ر۳۰ ـ ۷
★ دو نخاله فراری آستارا تجریش (۲۷۴۰۲۲) ۳۰ر۱۰ ـ ۱۲ ـ ۱ر۳۰ ـ ۳ ـ ۳۰ر۴ ـ ۶
★ بوفالوی سفید زرین ـ (۳۵۳۶۶۷)۹ ـ ۱۱ ـ ۱ـ۳ـ۵ـ۷

تئاترها
★ مسافرخانه نمایش سیاه‌بازی با شرکت : سعدی‌افشار ـ مهدی سنائی ـ حسن شمشاد ـ علی اژدری احمد عدیلی ـ نویسنده و کارگردان منوچهر پور احمد تالار سنگلج ضلع جنوبی پارک‌شهر شروع ۵ بعد از ظهر باستثنای روزهای شنبه تلفن ۵۲۵۴۴۴

★ اعضاء ۲ باند قاچاق اسلحه که از کردستان و خرم‌آباد اسلحه و فشنگ وارد کهگیلویه می‌کردند هنگام‌معامله‌وفروش‌سلاح دستگیرشدند

## چندتن از کارکنان ادارات در کهگیلویه وبویراحمد به جرم اختلاس دستگیر شدند

یاسوج ـ خبرگزاری جمهوری اسلامی : مسئول سابق اداره قند و شکراستان کهکیلویه و بویراحمد و ۸ تن از کارکنان ادارات یاسوج و دهدشت طی چند ماه گذشته به جرم اختلاس سوء استفاده بیش از ۳میلیون‌ریال‌از اموال بیت‌المال دستگیر شدند.

حجت‌الاسلام فاضل حاکم شرع دادگاه های کیفری و انقلاب اسلامی استان کهکیلویه و بویراحمد دریک مصاحبه مطبوعاتی با اعلام این مطلب گفت : طی سال جاری یک باند توزیع مواد مخدر کدازطریق کرمان- شیراز به کهساران متصل بود، توسط کمیته انقلاب اسلامی کهساران متلاشی و تمام‌افراد آن دستگیر شدند ومقدار ۴۷کیلو تریاک‌ازآنها کشف شد. همچنین طی دوماه گذشته نیز اعضاء دوباند قاچاق اسلحه کماز کردستان وخرم‌اباد اسلحه و فشنگ‌وارد کهگیلویه می‌کردند هنگام معامله وفروش سلاح دستگیرشدند و تعداد ۹قبضه‌سلاح وچند هزار فشنگ از آنان بدست‌آمده و عده‌ای نیز به جرم خروج غیر قانونی اموال و اجناس از این استان از قبیل تیراهن پروفیل، شیشه، دوچرخه ، روغن وفیلم دوربین عکاسی و موارد دیگر که بعضی از قلمها تا مبلغ دومیلیون ریال هم بیشتر بوده‌است دستگیر شده‌اند.

وی دررابطه با مسلح بودن مردم و عشایر این‌استان گفت: اصل مسئله تسلیح عشایر درمهیات دولت و شورای امنیت تهران تصویب وطرح آن فرستاده شده است که با اجرای آن برابر مقررات افرادی که واجد شرایط باشند ، سلاح در اختیارشان قرار میگیرد وراجع به جمع آوری اسلحه مادر قانون داریم که نگهداری، حمل،مخفی کردن و خرید وفروش سلاح همه جرم است وچنانچه نزدکسی‌سلاح غیر مجازکشف شد، پرونده از طریق دادسرای انقلاب به دادگاه فرستاده میشود و طبق مقررات با متخلف برخورد خواهد شد که در این زمینه طی سالجاری تاکنون تعداد ۱۰۰ قبضه سلاح مختلف و ۱۰هزارتیر فشنگ جمع‌آوری شده‌است.

حاکم شرع استان کهکیلویه و بویر احمد در رابطه با عوامل درگیری و اختلاف در استان گفت : اختلافات‌ملکی، خانوادگی و اختلافاتی که از دیرباز وجود داشته ریشه های اختلاف در این منطقه هستند که اولین عامل آن پایین بودن فرهنگ مردم‌کهنک فرهنگ خان زدگی است میباشد و باتوجه به اینکه در عمق قلب مردم این‌استان ایمان است و آنان احترام خاصی برای دین و مذهب و روحانیت قائل هستند ، میتوان تبلیغات خوبی داشت .دوم از دست رفتن قدرت کسانی که در گذشته صاحب قدرت بوده‌اند که اینها به روش های مختلف ایجاد اختلاف می‌کنند و عوامل دیگر گروهک ها هستند که نقش آنها دراین استان خیلی ضعیف است .

وی افزود : دروغگوئی افراد ،بعد مسافت شاکیان و متشاکیان در روستا ها و مناطق فاقد راه ، سیر پرونده و کمبود قاضی باعث میشود تابه‌پرونده‌هادیررسیدگی شودکه باافزایش دستگاه‌های قضائی امیدواریم موفقیت بیشتری‌داشته باشیم .

حجت‌الاسلام فاضل در رابطه با ارشاد گروهک ها در زندان افزود : الحمدالله در این زمین

# نیروهای ژاندارمری در یک عملیات نفوذی تعدادی از نیروهای دشمن را کشته‌وزخمی کردند

★یک واحد گشتی دشمن که در منطقه عملیاتی مهران، قصد نفوذ به مواضع دفاعی رزم‌آوران ما را داشت، باتحمل تلفاتی متواری شد.

★آتش توپخانه ایران در منطقه عملیاتی قصرشیرین حرکت یک ستون خودروئی حامل نفرات عراقی را متوقف ساخت.

★رزم‌آوران اسلام، عملیات تمرینی و حرکات و جابجائی واحدهای زرهی و یگانهای مکانیزه نیروهای متجاوز بعثی را در مناطق مقابل فکه و شهر عنبر تحت کنترل و زیر آتش سنگین خود داشتند.

★سرویس سیاسی : سلحشوران ژاندارمری در منطقه عملیاتی ایلام دریک عملیات نفوذی، حدود ۱۵ تن از نیروهای عراقی را به هلاکت رسانده ویا مجروح کردند.

براساس اطلاعیه شماره ۲۳۴۹ ستاد مشترک ارتش، تبادل آتش دیروز در سرتاسر جبهه‌های نبرد ادامه داشت و نیروهای دلاور اسلام به ویژه در منطقه مقابل فکه و شهر عنبر کلیه حرکات و فعالیتهای دشمن را تحت کنترل و زیرآتش خود داشتند. متن اطلاعیه دیروز ستاد مشترک به شرح زیر است:

**اطلاعیه ستاد مشترک ارتش جمهوری اسلامی ایران**

بسمه تعالی

روز گذشته ۲۲ دیماه (پریروز) دلاوران نیروی دریائی ارتش جمهوری اسلامی ایران علاوه بر ترخیص یک فروند کشتی تجارتی توقیف شده در نوزدهم دیماه که در بازرسیها فاقد هرگونه کالائی برای کشور عراق بود ،هفت فروند کشتی دیگربا ملیتهائی مختلف رامورد شناسائی و بازرسی قرارداده و به علت نداشتن‌محموله مشکوک برای دشمن در مسیرهای مربوطه به حرکت خود ادامه دادند.

در ساعت ۲۱ و سی دقیقه شب گذشته یک واحد گشتی دشمن در منطقه عملیاتی مهران قصد نفوذ به مواضع دفاعی رزم‌آوران ما راداشت که براثر آتش به موقع و موثر رزمندگان اسلام گشتیهای دشمن با تحمل تلفاتی متواری شدند.

همچنین سلحشوران ژاندارمری در منطقه‌عملیاتی ایلام در یک عملیات نفوذی حدود ۱۵ نفر از نیروهای عراقی را به هلاکت رسانده و یا مجروح کردند. وهفت سنگر جنگ افزار سبک و سنگین آنان را به آتش کشیدند. درتبادل آتش دیروز جبهه‌های غرب، مناطق مرزی ایلام از شدت تبادل بیشتری برخوردار بود.

تلفات و ضایعات دشمن در این جبهه‌ها انهدام چندین موضع جنگ‌افزار اجتماعی، یک عراده توپ و کشته و زخمی شدن بیش از ۱۵ تن از نیروهای عراقی بوده است.

آتش سنگین یگانهای توپخانه ارتش‌اسلام درمنطقه مقابل قصرشیرین حرکت یکستون خودروئی حامل نفرات دشمن را متوقف ساخت.

در جبهه‌های جنوبی کشور، شدت آتش اکثرا در مناطق عملیاتی جزایر مجنون و کوشک بین نیروهای ماو دشمن‌برقرار بود ورزم‌آوران توانمند اسلام، عملیات تمرینی و حرکات و جابجائی واحدهای زرهی و یگانهای مکانیزه نیروهای متجاوز بعثی عراق را در مناطق مقابل فکه و شهر عنبر تحت کنترل و زیر آتش سنگین توپخانه و خمپاره‌انداز داشتند.

در منطقه عملیاتی اروندرود براثر آتش سلحشوران ژاندارمری چندین موضع دیده‌بانی دشمن به همراه خدمه‌های مربوطه نابود شدند.

شهر آبادان روز گذشته براثر آتش توپخانه‌دشمن خساراتی را متحمل شد.

ستاد مشترک ارتش جمهوری اسلامی ایران

**تبادل آتش در دوسوی اروندرود**

اهواز ـ خبرگزاری جمهوری اسلامی : تبادل آتش در دوسوی اروندرود بین نیروهای اسلام و قوای کفرصدامی طی شبانه‌روز گذشته همچنان ادامه داشت.

بەگزارش خبرنگار خبرگزاری جمهوری اسلامی رزمندگان سپاه توحید بااجرای آتش برروی مواضع و استحکامات دشمن در این مدت‌ضمن انهدام سه‌موضع توپخانه، دو خودرو نفرات، ٤سنگر انفرادی اجتماعی، دو سنگر تیربار سنگین و یک پست دیده‌بانی، ۱۳ نفر از قوای کفر صدامی را به هلاکت رساندند.

همچنین طی ۲٤ ساعت گذشته رزمندگان اسلام با آتش خود علاوه برایجاد اختلال در کار تدارکاتی دشمن در جاده فاو ـ بصره، از فعالیت مهندسی رزمی دشمن جلوگیری بعمل آوردند.

براساس این گزارش، شهرهای آبادان‌وخرمشهر طی شبانه روزگذشته زیرآتش توپخانه دشمن قرارگرفت که‌براثر این عمل غیرانسانی در آبادان به‌سه واحد مسکونی ودر خرمشهر به‌نقاطی ازشهر خساراتی وارد آمد.

**نبرد در جبهه‌های غرب کشور**

باختران ـ خبرگزاری جمهوری اسلامی : نیروهای اسلام در جبهه‌های غرب، طی ۲٤ ساعت گذشته‌با اجرای آتش برروی یک موضع آتشبار توپخانه دشمن یک قبضه توپ و سه سنگر انفرادی و اجتماعی آنان رامنهدم و ۱۱ نفر از خدمه آتشبار مذکور را کشته و یامجروح کردند.

به گزارش خبرگزاری جمهوری اسلامی، طی‌این مدت نیروهای اسلام ضمن حفظ مواضع پدافندی‌هرگونه جابجایی و فعالیت های مهندسی دشمن را در جبهه‌های باختران و ایلام مختل کردند.

توسط دلاوران نیروی دریائی ایران

## ۷ کشتی خارجی پس از بازرسی در دریای عمان و خلیج فارس آزاد شدند

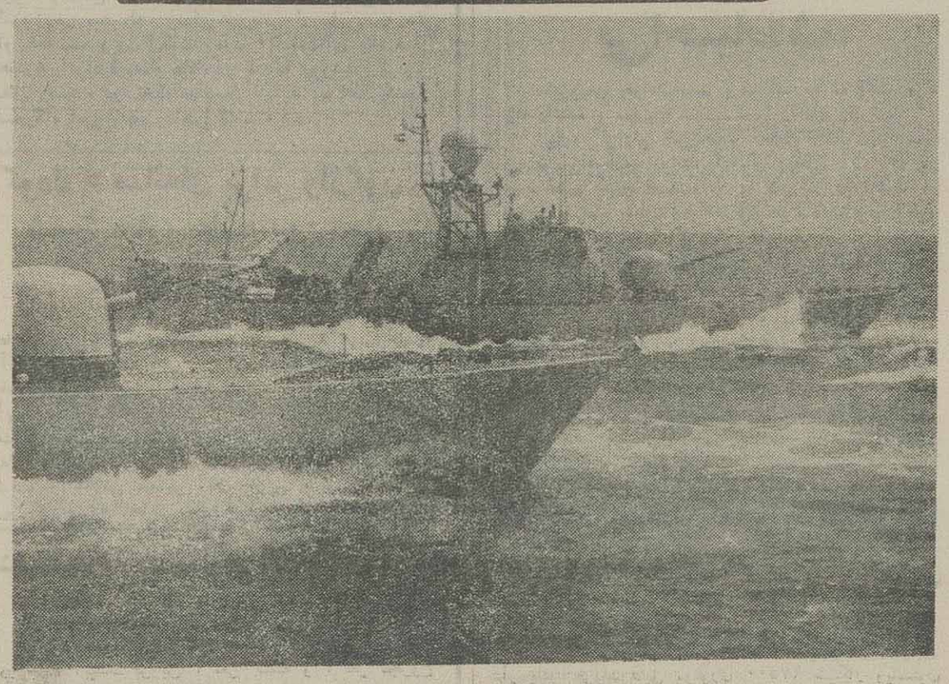

● تهران ـ خبرگزاری جمهوری اسلامی: دلاوران نیروی دریائی جمهوری اسلامی ایران پس از بازرسی‌از ۷ کشتی خارجی و اطمینان از این که محموله‌ای به مقصد عراق ندارند به آنها اجازه دادند تا به راه خود در دریای عمان و خلیج فارس ادامه دهند.

یك مقام آگاه نظامی کشورمان به خبرگزاری جمهوری‌اسلامی گفت: روزیکشنبه یك کشتی آمریکائی یك کشتی انگلیسی، دوکشتی یونانی، دوکشتی پاناما‌ئی و یك کشتی سریلانکائی، توسط دلاوران نیروی دریائی توقیف شدند. ولی پس از بازرسی کامل وکسب‌اطمینان از این که حامل کالائی به مقصد عراق نیستند، آزاد شدند.

وی بار دیگر بر این موضوع تاکید کرد که جمهوری اسلامی ایران‌باقاطعیت و قدرت کامل‌هرکشتی که حامل کالا به مقصد عراق باشد را توقیف خواهد کرد و پس از تخلیه کالاهائی که به توان نظامی دشمن متجاوز کمك می‌کند، اجازه ادامه حرکت خواهد داد.

**توقیف کشتی انگلیسی پرسیوس**

در همین رابطه خبرگزاری جمهوری اسلامی از لندن گزارش داد: شبکه خبری نوشتاروی تلویزیون بی.بی.سی بعد از ظهر دوشنبه از توقیف یك کشتی انگلیسی در حوالی تنگه هرمز توسط نیروی دریایی جمهوری اسلامی ایران خبر داد. براساس این گزارش کشتی سی‌هزار تنی باربر «پرسیوس» که به مقصد کویت در حرکت بود، در ۱۱ مایلی آبهای ایران در نزدیکی سواحل عمان متوقف شد و به مدت سه‌ساعت مورد بازدید قرار گرفت و سپس به آن اجازه ادامه حرکت داده شد.

این شبکه می‌افزاید: این اولین باری است که نیروی دریایی ایران یك کشتی ثبت شده در انگلیس‌را متوقف کرده است.

خبرگزاری جمهوری اسلامی یادآوری می کند: در ۲۵ آبان ماه گذشته منابع کشتیرانی نخست مدعی شدند یك کشتی انگلیسی به دستور چند کماندوی ایرانی که به وسیله هلیکوپتر برروی آن پیاده شده بودند، توقیف شد، اما ناخدای اسکاتلندی این کشتی بعدا اظهار داشت توسط یك قایق لاستیکی بی‌هویت تحت تعقیب قرار گرفته بود.

تلویزیون بی‌بی‌سی نیز در اخبار عصر خود به این خبر اشاره کوتاهی کرد.

توقیف کشتی انگلیسی در حالی است که یك روز از سفر «جفری‌هاو» وزیرخارجه‌این کشورازعمان‌می‌گذرد.

وی از کویت و عربستان سعودی نیز دیدن‌خواهد کرد. در گذشته منابع خبری و کشتیرانی عدم کنترل کشتی‌های آمریکائی، انگلیسی و فرانسوی در خلیج فارس را نشانه احتیاط نیروی دریائی ایران در مقابل ناوگان این سه کشور در منطقه توصیف کرده بودند.

قابل ذکر است: برخی از خبرگزاریهای غربی‌از منابع کشتیرانی در خلیج فارس چنین نقل کرده‌اند که توقیف کشتی‌آمریکائی‌در روزیکشنبه زورآزمایی‌باآمریکا و اعلام حمایت از لیبی بوده است.

روزنامه‌ی انگلیسی‌زبان «مسلم» چاپ پاکستان نوشت :

## عراق برای خاتمه‌ی جنگ ، ناگزیر است شرایط ایران را بپذیرد

★ برای خاتمه‌ی جنگ و بازگرداندن قسمتهای آزادشده‌ی خاک عراق توسط نیروهای اسلام، باید صدام از برج عاج خودپائین بیاید

دولت وحشت‌زده و به استیصال کشیده شدهٔ‌بغداد که شرایط جنگ را قویا به نفع ایران می بیند برای جلوگیری از تهاجم آیندهٔ نیروهای ایرانی به سازمان ملل متحد متوسل شده است.

به گزارش واحد مرکزی خبر از اسلام‌آباد، روزنامهٔ انگلیسی زبان «مسلم» ضمن اعلام این مطلب وبااشاره به درخواست اخیر عراق از دبیر کل سازمان ملل‌متحد مبنی‌بر مبادرت به اقداماتی جهت جلوگیری از حملهٔ آتی رزمندگان اسلام نوشت: عراق که به امید واهی انجام حملهٔ برق‌آسای نظامی علیه ایران و دستیابی به یك پیروزی سریع شعلهٔ جنگ میان دو کشور را آغاز کرد، اکنون‌برای‌پایان دادن به آن خود را دچار مشکل می‌بیند. روزنامهٔ مذکور با یادآوری جنایات نیروهای متجاوز عراقی در طول جنگ تحمیلی می‌نویسد: بغداد بایدرفتار خوددر دنبال کردن مخاصمات را به یاد آورد. حاکمان عراق در تمامی طول جنگ نسبت به موازین پذیرفته شدهٔ جنگی شدیدا بی‌تفاوت بودند.

نیروهای عراقی در نقض مشمئز کنندهٔ کنوانسیون ژنو، به طور آزادانه‌ای سلاحهای شیمیایی را مورد استفاده قرار دادند و بسیاری از رزمندگان‌ایرانی‌برای مداوای اثرات مخرب ناشی از گاز خردل به خارج از ایران فرستاده شدند، اما علیرغم فاکتیکهای گستاخانه و ضد انسانی عراق، ایرانیها مثل عراقیها رفتار نکردند.

این روزنامهٔ انگلیسی‌زبان که در اسلام‌آباد به‌چاپ می‌رسد، در ادامه می‌افزاید: عراق که در ابتدا توان و انسجام دولت انقلابی را که امام خمینی در ایران‌تشکیل داد ارزیابی نکرده بود، اکنون از کردهٔ خود پشیمان شده است. اما اگر دستگاه حاکم‌بر عراق اکنون به اشتباه خود پی برده است امروز دیگر بسیار دیر است.

روزنامهٔ مسلم می‌افزاید:رژیم حاکم برعراق به‌جای روی آوردن به سازمان ملل متحد برای نجات خود می‌بایست تشخیص می‌داد که عذرخواهی متواضعانه، جبران تاخیرهای گذشته و درخواست از رهبران ایران برای بازگرداندن تسلیحات خود به زرادخانه‌هایشان راهی محترمانه‌تر برای بغداد است.

روزنامهٔ مسلم که در شمارهٔ دوم ژانویه خود این مطلب را به چاپ رسانده است، خاطرنشان می‌سازد که اگر صدام بخواهد خود را از مخمصه‌ای که به وجود آورده بیرون بکشد، ناگزیر خواهد بود که شرایط ایران را بپذیرد و غرامت خسارات سنگینی را که به ایران وارد ساخته بپردازد.

این روزنامه سپس بااشاره به اراضی آزاد شدهٔ عراق توسط رزمندگان اسلام اضافه می‌کند: ساده‌لوحانه است که تصور کنیم ایران به سادگی این اراضی را به عراق بازگرداند و این امر تنها در صورتی میسر خواهد شد که آقای صدام حسین از برج عاج خود پائین بیاید و فرد دیگری که برای تهران قابل‌قبول‌تر است اداره امور عراق رابه دست گیرد.

# اخبار داخلی

## فردا، ۳۱ تن از نمایندگان مجلس، با مردم دیدار خواهند کرد

روابط عمومی مجلس شورای اسلامی ، در اطلاعیه‌ای، برنامه دیدارروز چهارشنبه (فردا) نمایندگان بامردم رابه‌این شرح ، اعلام کرد :

● مرتضی رضوی نماینده تبریز ، حسین محمدخانی نماینده‌مراب و اسدالله کیان‌ارثی نماینده فریدن،اعضای کمیسیون «رسیدگی به‌سئوالات»، حجت‌الله‌زمانی‌نماینده پروجرد و سید محمد کاظم امام موسوی نماینده شوشتر ، اعضای کمیسیون «اصل ۹۰»، محی‌الدین فاضل هرندی نماینده اصفهان،عضو کمیسیون «اقتصاد و دارائی» ، حمیدالدین ملازهی نماینده ایرانشهر،عضو کمیسیون «کشاورزی وعمران روستاها»، نورالدین رحیمی نماینده‌ملاوی، عضو کمیسیون «شوراهاو امور داخلی»، حاتم‌ارویی نماینده بم ، عضوکمیسیون «امور بازرگانی و توزیع»، علی‌عبدالله‌پور نماینده هشترود، عضو کمیسیون «نهادهای انقلاب» و علی شوشتری نماینده نیشابور و عضو کمیسیون «امور دفاعی»، از ساعت ۱۵ تا ۱۷

● مولوی حامددامنی نماینده‌خاش، عضو کمیسیون «پست‌و تلگراف‌و نیرو»، علی‌اصغر اسفندیارپور نماینده کوهدشت ، عضو کمیسیون «آموزش وپرورش» و عادل اسدنیا نماینده‌اهواز وعضو کمیسیون «سیاست خارجی»، ازساعت ۱۶ تا۱۸

● فریدون سلیمی نماینده میاندرآب وجوادانگجی نماینده تبریز ، اعضای کمیسیون «کشاورزی وعمران روستاها»،ولی‌الله زمانی نماینده بابل، عضو کمیسیون «امور نفت» وامیر میرنماینده زاهدان‌و عضو کمیسیون «مسکن وشهرسازی و راه و ترابری »، از ساعت ۱٤ تا۱٦

● سید مهدی حسینی نژاد نماینده نور و محمودآباد ، عضو کمیسیون «ارشاد و هنراسلامی و وسایل ارتباط جمعی «وسیدجلیل صدرطباطبایی نماینده یزد و عضو کمیسیون «امور قضایی و حقوقی»، از ساعت ۱۵ تا ۱٦

● سید محمد حسینی‌نژاد نماینده اردکان ،عضو کمیسیون «دیوان محاسبات و بودجه وامور مالی مجلس»، کامل خیرخواه نماینده لاهیجان ، عضو کمیسیون «امور بهداری و بهزیستی وامداد و تامین اجتماعی و هلال احمر» وزین‌العابدین قربانی نماینده آستانه اشرفیه وعضو کمیسیون «ارشاد و هنراسلامی ووسایل ارتباط جمعی»، از ساعت ۱٦ تا ۱۷

● حسین کمالی نماینده تهران ، عضو کمیسیون «کار وامور اجتماعی، اداری واستخدامی»، از ساعت ۱۵ تا۱۸

● رسول منتجب‌نیانماینده شیراز، عضو کمیسیون «امور دفاعی»، ازساعت ۱٤ تا ۱۵و۳۰ دقیقه.

مطلب دشتی نماینده دشتمغان، عضوکمیسیون «امور نفت»، ازساعت ۱۵و۳۰ دقیقه‌تاساعت ۱۷و۳۰ دقیقه.

● عباسعلی بهاری نماینده ساری، عضو کمیسیون «کشاورزی و عمران‌روستاها»،ازساعت ۱٦و۳۰ تاساعت ۱۷و۳۰ دقیقه .

● عبدالعلی قنبری نماینده قائمشهر عضو کمیسیون «اقتصادو دارائی»، از ساعت ۱٦و۳۰ دقیقه تاساعت ۱۸

● سید حسین قطمیری نماینده شیراز ومرادعلی احمدی نماینده سنقر ، اعضای کمیسیون «آموزش و پرورش»، ازساعت ۱٤و۳۰ دقیقه تا ساعت ۱٦

● میرغفارسجادنژاد نماینده بستان‌آباد، عضو کمیسیون «اصل۹۰»، واحد قضائی، ازساعت ۱۵و۳۰ دقیقه تا ساعت ۱۸

علاقمندان، می‌توانند ازساعت ۱۳و۳۰دقیقه به ساختمان شماره‌ی «۲» مجلس شورای اسلامی ، در میدان بهارستان، مراجعه کنند.

توسط وزارت بازرگانی

## مهلت معرفی نمایندگان اتحادیه‌های صنفی جهت عضویت در مجمع امور صنفی تهران‌اعلام شد

اداره کل روابط عمومی وارشاد اسلامی‌وزارت بازرگانی اعلام نمود که دبیرخانه هیات عالی نظارت‌در اجرای مصوبه هیات مذکور مورخ ۱۸ر۱۰ر٦٤ طی بخشنامه‌ای به عنوان اتحادیه‌های صنفی شهر تهران اعلام نمود که حداکثر ظرفمدت۱۰ روز یکی ازاعضای هیات رئیسه اتحادیه صنفی خود را جهت عضویت در مجمع امور صنفی تهران همراه با مدرک مورد لزوم به دبیرخانه هیات عالی نظارت معرفی نمایند. مراتب به‌این وسیله جهت آگاهی آن تعداد از اتحادیه‌های صنفی‌که تاکنون بخشنامه مذکور رادریافت ننموده‌اند اعلام می‌گرددکه‌در طی مهلت تعیین شده نسبت به معرفی نماینده ذیربط اقدام نمایند. بدیهی است دبیرخانه هیات عالی نظارت در جهت پاسخ‌گوئی به سئوالات اتحادیه‌های صنفی آمادگی خود را اعلام می‌نماید.

توسط نماینده امام در جمعیت هلال احمر

## نحوه کمك‌رسانی به مناطق محروم کشور تشریح شد

● حجت‌الاسلام غیوری نماینده امام در جمعیت هلال احمر دریک مصاحبه مطبوعاتی ضمن تشریح‌کمک های نقدی وجنسی این جمعیت به‌مردم محروم استان آذربایجان غربی، اعلام کرد: به منظور توجه هرچه‌بیشتر به‌استان‌های محروم کشورهم‌زمان باسالگرد پیروزی‌انقلاب اسلامی، کاروانی باحداقل ۲۲ کامیون ، شامل مایحتاج ضروری مردم برای کمک‌به‌هموطنان محروم‌استان‌سیستان وبلوچستان به‌این منطقه ارسال خواهد شد .

به‌گزارش خبرگزاری جمهوری اسلامی، حجت‌الاسلام غیوری که‌اخیرا به‌همراه کاروانی از کمکهای مردمی به استان آذربایجان غربی سفر کرده بود، در بازگشت‌طی مصاحبه‌ای گفت: دربی تاکید آیت‌الله العظمی منتظری مبنی‌بر کمک وتوجه بیشتر به مناطق محروم کشور، هفته گذشته به‌همراه جمعی ازروحانیون ومعاونین جمعیت‌هلال احمر درمعیت کارواتی از کمکهای این جمعیت و مردم مسلمان کەشامل ۲۸ کامیون بود به‌استان آذربایجان‌غربی عزیمت کردیم .

وی افزود: دراین سفر کمکهای اهدایی به مردم محروم ومستضعف شهر وروستاهای آذربایجان غربی به ارزش تقریبی ۲۰۰ میلیون ریال به همراه مقادیر قابل توجهی وجه نقد به‌این مردم نیازمند اهداء شد که مورد استقبال وتوجه مردم این استان قرار گرفت .

نماینده امام در جمعیت هلال احمر گفت: در این سفر ضمن بازدیدازشهرها وروستاهای ارومیه،پیرانشهر، سردشت، نقده، مهاباد وبوکان بامردم محروم ورزمندگان اسلام دیدار وگفتگو کردیم.وضمن آگاهی از نیازهای‌آنان تاحدامکان دررفع این نیازها تلاش کردیم .

وی درمورد برنامه‌های آینده جمعیت برای کمک به جبهه‌ها ومناطق‌محروم کشورگفت: درآینده ضمن‌هماهنگی باشعب جمعیت هلال احمر درسراسر کشور وجمع‌آوری مقادیر زیادی خواربار، پوشاک، وجه نقد، کاروان‌مفصلی راکه احتمالا بالغبر ۲۰۰ دستگاه کامیون خواهد بود، به همراه مدیران جمعیت به‌مناطق‌محروم کشور اعزام‌خواهیم کرد. وی همچنین افزود: علاوه‌بر کاروانی که در سالگرد انقلاب اسلامی برای کمک به مردم محروم سیستان و بلوچستان ارسال خواهد شد در صدد هستیم کاروانی نیز به‌منطقه محروم بشاگرد ارسال کنیم .

نماینده امام در پایان از مردم مسلمان خواست با واریز کمکهای مالی خود به‌حساب‌های شماره ۷۷۷۷۷ امداد جبهه هلال احمر و۱۱۱۱۱ داوطلبان جمعیت هلال احمر دربانک ملی،مردم مناطق محروم و مستضعف‌کشور را یاری دهند .

ازسوی بانک مرکزی جمهوری اسلامی‌ایران

## تغییرات شاخص بهای عمده‌فروشی کالاها در آذرماه اعلام شد

★طی نه ماه اول سال‌جاری متوسط شاخص‌بهای عمده فروشی کالاها در ایران ٤ر۵ درصد نسبت به دوره مشابه سال قبل افزایش یافته است.

شاخص بهای عمده فروشی کالاها در ایران با در نظر گرفتن اینکه شاخص مزبور در سال ۱۳۵۳ برابر ۱۰۰ فرض شده است در آذرماه سال جاری‌به عدد ۴۰۷ر۵ رسید که نسبت به ماه قبل ۲ر٦ درصد بالا رفته است. این شاخص نسبت به‌ماه مشابه سال قبل ٦درصد افزایش نشان می‌دهد. شاخص بهای عمده فروشی کالاها پس از حذف نوسانات فصلی در سطحی برابر ۱ر۲ درصد بالاتر از عدد شاخص آبان ماه۱۳٦٤ قرار داشت.

براساس بررسی انجام شده توسط بانك مرکزی جمهوری اسلامی ایران ترقی فصلی بهای میوه‌ها و سبزیها بیشترین‌اثر را در افزایش شاخص بهای عمده فروشی کالاها در ماه آذر بعهده داشته است. ضمنا بهای غلات وفرآورده‌های آن عدس ، لبنیات وتخم‌مرغ، گوشت قرمز ، روغن نباتی (بعلت فروش فوق‌العاده آن به خانوارها به نرخ ویژه)، احشام ، پنبه‌وش ، آجرفشاری ، لوازم پلاستیکی ،فرش ، تیرآهن (بعلت افزایش نرخ رسمی از طرف دولت) بخاری نفتی ، آبگرمکن ،اقلامی از لوازم خانگی برقی وموتورهای احتراقی نیز بالارفت ولی قیمت بعضی از انواع پارچه و آلوار پائین آمد.

بررسی مذکور در مورد کالاهای تولیدومصرف شده در داخل کشور نشان میدهد که در ماه مورد گزارش (آذرماه) بهای کالاهای تولید و مصرف شده در کشور باعدد ٤۵٦ نسبت به ماه قبل ۳ر۳ درصد افزایش یافت. شاخص گروه کالاهای تولید و مصرف شده در کشور پس‌از حذف نوسانات فصلی نسبت به ماه قبل ۱ر۳ درصد ترقی نشان می‌دهد. شاخص‌گروه مذکور نسبت به‌ماه مشابه سال قبل ۸ر۵ درصدافزایش داشته. در زمینه کالاهای وارداتی شاخص مذکور در ماه مورد بررسی (آذرماه) ۶ر٦ درصد ترقی یافت که بیشتر ناشی از افزایش قیمت تیرآهن و موتورهای احتراقی بود در مقایسه با ماه مشابه سال قبل شاخص گروه مذکور ۲ر۲ درصد بالا رفته است.

در گروه کالاهای صادراتی بررسی نشان می‌دهد که شاخص این گروه در آذرماه ۹ر۶ درصد ترقی داشت که بعلت افزایش قیمت خشکبار بود. شاخص گروه کالاهای صادراتی نسبت به‌ماه مشابه سال قبل ٤ر۹ درصد افزایش یافته است. این بررسی همچنین نشان می‌دهد که شاخص مواد خوراکی وحیوانات‌زنده پس از حذف نوسانات فصلی نسبت به ماه قبل ۱ر۳ درصد افزایش داشته است. این شاخص ٦ر۸ درصد نسبت به ماه مشابه سال قبل ترقی داشته است.

در زمینه محصولات کشاورزی ودامپروری شاخص مذکور در این ماه ۸ر۵ درصد بالا رفت. این شاخص در سطحی برابر ۷ر۸ درصد بالاتر از شاخص ماه مشابه سال قبل قرار داشت.

در ماه‌مورد‌گزارش شاخص گروه‌مصالح‌ساختمانی‌پس از حذف نوسانات فصلی ۱ر۱ درصدنسبت‌به ماه قبل افزایش یافت این شاخص نسبت به ماه مشابه سال قبل ۷ر۸ درصد افزایش نشان می‌دهد.

بعلت شرایط ویژه جنگی

## عملیات احداث فرودگاه بصره‌و سد موصل متوقف شد

●تهران ـ واحدمرکزی خبر: یکشرکت پیمانکار آلمان‌غربی که مسئولیت پروژه‌احداث فرودگاه بصره را عهده‌دار شده بود،اعلام کرد: مهندسین و تکنسین‌های خود را بمخاطرشرایط ویژه جنگی به‌بغدادمنتقل کرده است.

واحد خبر مجلس اعلای انقلاب اسلامی عراق ضمن اشاره به شرایط بد اقتصادی و سیاسی رژیم صدام همچنین به نقل‌از مطبوعات کویت گزارش‌داد: عملیات انجام پروژه احداث اتوبان شماره‌یك بغداد علیرغم این که در فاصله یکصدکیلومتری جبهه‌های جنگ قرارگرفته، امکان ادامه آن‌بسیار دشوار است.

واحد خبر مجلس اعلا همچنین گزارش داد: اتحادیه مرکزی صنایع آلمان‌غربی‌در گزارشی‌پیرامون اجرای پروژه سدموصل اظهار یاس کرده است.

## فروش هلیکوپترهای آمریکائی به‌عراق

لندن ـ خبرگزاری جمهوری اسلامی: پیش‌نویس یک لایحه تسلیم شده به کنگره آمریکا برای ممنوعیت فروش هلیکوپتر به عراق به وسیله چندتن از نمایندگان کنگره که تنظیم کنندگان آن بودند، پس گرفته شد.

مجله اقتصادی «میدل‌ایست اکونومیک دایجست» (مید) چاپ لندن در شماره شنبه (۲۱ دی‌ماه) خود در این زمینه نوشته است: «در پی اطلاعاتی که از طرف وزارت‌خانه‌های خارجه و دفاع آمریکا به گروهی از نمایندگان کنگره که تنظیم کننده این پیش‌نویس بودند داده شد، آنها از طرح لایحه ممنوعیت فروش‌هلیکوپتر‌های آمریکایی به رژیم عراق صرفنظرکردند و عملا انجام اینگونه معاملات را قانونی تلقی کردند.

«مید» از جزئیات اطلاعات داده شده به نمایندگان کنگره چیزی ننوشته است، اما صاحبنظران نظامی غرب به صورت تلویحی گفته‌اند، وخامت اوضاع نظامی عراق و احتیاجات مبرم ارتش این کشور به هلیکوپتر‌های آمریکایی برای ادامه جنگ با رزمندگان اسلام به حدی است که اگر در تحویل سریع آنها به رژیم عراق کوتاهی شود، عراق در جنگ تحمیلی یک شکست‌نظامی مجدد را متحمل خواهد شد.»

مجله «مید» که به استناد نوشته مجله آمریکایی «اوشن‌ویک» (هفته‌نامه دریائی) این خبر را درج کرده، افزوده است: «رژیم عراق خواستار تحویل ٤۵ فروند است». خبرگزاری جمهوری اسلامی یادآوری می‌کند، نشریه نظامی «جینز دیفنس» چاپ لندن در شماره هفتم دی‌ماه خود نوشته بود: عراق در حال دریافت ۲٦ هلیکوپتر رزمی «هیوز ۵۳۰» از آمریکاست و این در حالی است که از دوسال قبل تاکنون براساس گزارش‌های مطبوعاتی رژیم عراق ٦۰ فروند هلیکوپتر (هیوز ۳) و (هیوز ۵۳۰) از واشنگتن تحویل گرفته و آنها را در جنگ علیه ایران اسلامی بکار برده است.

قابل توجه است که دولت آمریکا با ادعای بی‌طرفی در جنگ ناگزیر شده است در توجیه اقدامات خود اعلام کند، که هلیکوپترهای فروخته شده به عراق از ممنوعیت نوع «هیوز» بوده‌اند، از سیستم رزمی پیشرفته‌ای برخوردار نیستند و لزومی به اعلام موضوع به مجلس کنگره نبوده است. با توجه به پس گرفتن پیش‌نویس لایحه ممنوعیت فروش هلیکوپتر به عراق در کنگره آمریکا، اینک دشمنان انقلاب اسلامی در و اشنگتن‌اعمال مخفی خود را علنی کرده و زمینه را برای اعلام عمومی آن در افکار عمومی آمریکا آماده می‌کنند.

## یك قرارداد فرهنگی بین ایران و غنا امضاء شد

صبح دیروز ( دوشنبه) یک قرارداد فرهنگی بین‌جمهوری اسلامی ایران و کشور غنا طی مراسمی باحضور وزیر فرهنگ و جهانگردی این کشور و کاردار جمهوری اسلامی ایران در «اکرا» به امضا رسید .

در این مراسم که روسای دوایر روابط فرهنگی وزارت فرهنگ و امور خارجه غنا، تنی چند از اعضای‌سفارت ایران در اکرا وجمعی از خبرنگاران محلی شرکت داشتند ، آقای دکتر بن‌عبدالله وزیر فرهنگ و جهانگردی غنا ضمن‌برشمردن تاریخچه‌ای از روابط حسنه دو کشور بر لزوم استمرار روابط فرهنگی بین دو کشور جمهوری اسلامی ایران و غنا تاکید کرد و گفت : جمع کثیر مسلمانان کشور غنا، انقلابی بودن دو کشور ونیز بسیاری مشترکات دیگر اهمیت روابط فیمابین را بیشتر میکند . کاردار جمهوری اسلامی ایران نیز با اشاره به روابط حسنه بین دو کشور بر بسط و گسترش همکاری های مختلف دو کشور در زمینه های فرهنگی ـ اقتصادی و سیاسی تاکید کرد و گفت :

جمهوری اسلامی ایران علیرغم جنگ تحمیلی عراق تاکنون در زمینه های فرهنگی کمک هایی از قبیل اعطای بورس ، کمک به تکمیل وساخت مدارس و مساجد ونیزکمک های دارویی و مواد غذایی به کشور دوست و برادر غنا کرده است .

وی اظهار امیدواری نمود ، قرارداد جدید فرهنگی‌دو کشور زمینه هایی برای شناسایی هرچه بیشتر فرهنگ دو کشور به مردم غنا و مردم مسلمان ایران فراهم آورد .

## نارضایتی یك روزنامه دولتی کویت‌از گرامیداشت‌سلیمان‌خاطر در ایران

کویت ـ خبرگزاری جمهوری اسلامی : یک روزنامه کویتی از بازتاب وسیع و برخورد فعال رسانه های گروهی ایران با اخبار شهادت مجاهد قهرمان مصری سلیمان خاطر شدیدا ابراز نارضایتی کرد .

روزنامه‌دولتی«الانباء» ،که در منطقه خلیج فارس به وابستگی به رژیم حاکم بر بغداد اشتهار دارد، همچنین در قبال برگزاری مراسم ویژه به همین مناسبت عکس‌العمل نشان داد .

«الانباء» که همچنان در تار های پوسیده قومیت‌پرستی دست و پا میزند نوشت : هیچکس حق ندارد در مورد سلیمان‌خاطر سخن بگوید . مگر اینکه یک عرب شریف باشد . الانباء از جمله روزنامه های کویت است که راه‌حل مسئله فلسطین را صلح با اسرائیل دانسته و معتقد است اعراب‌هرگز نمی‌توانند با اسرائیل بجنگند .

این روزنامه در ادامه نوشته است : ایران که عراق‌را پنج سال و نیم است مورد حمله قرار می‌دهد ، ازسلیمان ـ خاطر سخن میگوید و یک خیابان را به نام وی نام‌گذاری کرده است .

یادآوری‌میشود«الانباء»در ابتدای تجاوز رژیم عراق به ایران همگام با مطبوعات دولتی کویت از تجزیه ایران حمایت کرد ، و نوید فتح سه‌روزه خوزستان ایران رامیداد.

## فعالیتهای ۶ساله وزارت‌مسکن و شهرسازی در طرحهای ساختمانی ارتش اعلام شد

فعالیت‌های ۶ساله وزارت مسکن و شهرسازی در طرح‌های ساختمانی ارتش جمهوری اسلامی ایران اعلام شد.

وزارت مسکن وشهرسازی طی سال‌های ۱۳۵۸ لغایت۱۳۶۳ برای ارتش جمهوری اسلامی ایران۳میلیون و۸۶۰ هزار متر مربع مساحت، فعالیت عمرانی داشته است.

روابط عمومی وزارت مسکن وشهرسازی اعلام‌کرد: وزارت مسکن وشهرسازی به عنوان مجری طرح های ساختمانی ارتش جمهوری اسلامی ایران برای نیرو- های زمینی، هوایی ودریایی طی سال‌های ۱۳۵۸ لغایت ۱۳۶۳ موفق به‌احداث ۱۶ هزار واحد مسکونی‌سازمانی به‌مساحت حدود ۲۰۹ هکتار وساختمان‌های پادگانی به مساحت حدود ۱۷۷ هکتار گردیده است که ذیلا سهم فعالیت هریک از دفاتر طرحهای ساختمانی نیروهاتشریح می‌گردد:

۱ـ دفتر طرح‌های ساختمانی نیروی زمینی شامل احداث ۸۸۵۰ واحد مسکونی سازمانی به‌مساحت ۱۱۵ هکتار وساختمان‌های پادگانی به مساحت حدود۸۵هکتار وجمعا احداث‌حدود ۲۰۰ هکتار ساختمان.

۲ـ دفتر طرحهای ساختمانی نیروی هوایی شامل احداث ۵۱۰۰ واحد مسکونی سازمانی به‌مساحت‌حدود ۵۹هکتار وساختمان‌های پادگانی به‌مساحت حدود ۴۵ هکتار وجمعا احداث حدود ۱۰۴ هکتار ساختمان.

۳ـ دفتر طرحهای ساختمانی نیروی دریایی‌شامل احداث ۲۰۵۰ واحد مسکونی سازمانی‌به‌مساحت حدود ۳۵ هکتار وساختمان‌های پادگانی به‌مساحت حدود ۴۷ هکتار وجمعا احداث حدود ۸۲هکتار ساختمان.

ضمنا طی این سالها از ساختمان‌های فوق‌الذکر در نیروهای زمینی، هوایی ودریایی کلا ۴۳۱۵ واحد مسکونی سازمانی به‌مساحت حدود ۵۳ هکتار و ساختمان‌های پادگانی به‌مساحت حدود ۸۵ هکتاروجمعا حدود ۱۳۸ هکتار ساختمان تحویل‌قطعی گردیده است.

خاطرنشان می‌سازد که کلیه ساختمان‌های‌فوق‌الذکر دارای محوطه‌سازی وتاسیسات زیربنائی، شهرسازی، آب، برق، تلفن و فاضلاب می‌باشد.

## گزارش رادیو دهلی از مناسبات اقتصادی ایران و هند

تهران ـ واحد مرکزی‌خبر: بگزارش رادیو دهلی، هند و ایران قراراست همکاری خود را در زمینه اقتصادی و فرهنگی توسعه دهند.

بدنبال تصمیمهای ادامه دارکه در سومین‌اجلاسیه کمیسیون مشترک هند و ایران که پریروز در تهران بپایان رسید، اتخاذ گردید، این امر تاکید شده است.

دو هیات، بریاست وزیر امور خارجه هند و وزیر خارجه ایران تصمیم گرفتند که تجارت خود را متنوع سازند. آنها یک قرارداد سه‌ساله مربوط به همکاری فرهنگی و موازنه برنامه‌ها را نیز امضاء نموده‌اند.

این قرارداد، تماسهایی را میان مراکز آموزشی و مبادله فرهنگ شناسان و همکاری رادیوتلویزیون پیش‌بینی میکند.

مدیرکل وزارت‌امور خارجه‌ناراها ناسینگ ازطرف دولت هند و معاون وزیر فرهنگی در امور خارجه ایران آقای جاوید، این قرارداد را امضاء نمودند.

رادیو دهلی افزود: کمیسیون مشترک هند و ایران بیش از سی‌قلم کالای‌تازه هندی‌را برای‌صادرات به ایران مشخص ساخته است. تفاهم میان دو کشور برای بالا بردن صادرات هند ازسطح فعلی ۱۳۵۰میلیون تا ۴۵۰۰ میلیون روپیه در سال آینده بعمل آمده است.

واحدهای صنعتی هم قرار است در زمینه های مشترک دو کشور احداث شوند. هند در احداث واحد های کوچک و صنعتی به ایران کمک خواهد کرد.

وزیر خارجه هند خطاب به خبرنگاران درفرودگاه مهرآباد گفت: خاتمه اجلاسیه مشترک هند و ایران مناسبات دوکشور را محکمتر خواهد ساخت.

آقای علی‌اکبر ولایتی نیز اظهار داشت: قرارداد، یک دوره جدید همکاری را ایجاد خواهد کرد. مقام هندی نگرانی شدید هند را برسر ادامه جنگ ایران و عراق که دو عضو جنبش غیرمتعهدها هستند و با هند روابط دارند، را به رهبران ایرانی اعلام نموده است.

وی گفت: آرزومند است که‌صلح بزودی به‌منطقه برگردد.

وزیر امور خارجه هند برای مسافرت پنج‌روزه‌ای به کویت، بحرین و امارات متحده عربی پریشب وارد فرودگاه بین‌المللی «دوبی» گردید.

### اهداء ده میلیون ریال کمک بلاعوض به «بنیاد الهادی»

به منظور کمک به محرومین و معلولین تحت پوشش «بنیاد الهادی» مبلغ ده میلیون ریال کمک بلا عوض از سوی معاون نخست‌وزیر وسرپرست‌بنیاد مستضعفان به این بنیاد اهداء گردید.

خاطرنشان می‌گردد که این کمک در چهارچوب کمکهای بلاعوض بنیاد مستضعفان به ارگانها و نهادهای اداری وانقلابی کشور صورت گرفته است. بنیاد مستضعفان در بین ادارات و نهادهای انقلابی نظام جمهوری اسلامی‌ایران تنها ارگانی است که از بودجه عمومی کشور هیچ گونه استفاده‌ای نمی‌کند و در بسیاری از موارد نیز کمکهای قابل توجهای به مجموعه اداری کشور کرده است.

باصدور قطعنامه‌ای

## سمینار «روان‌شناسی در خدمت جامعه» به کار خود پایان داد

سرویس گزارش ـ دومین سمینار کانون روان‌شناسان شاغل در وزارت بهداشت، درمان و آموزش پزشکی دیروز با صدور قطعنامه‌ای، به‌کارخود در سالن اجتماعات بیمارستان فیروزگر پایان داد.

در جلسات سه روزه این سمینار که تحت‌عنوان «روان شناسی در خدمت جامعه» برگزار شد، پیرامون روان‌شناسی اجتماعی در جامعه، روان شناسی و بهداشت روانی، روانشناسی کودکو نوجوان،روان‌شناسی‌ترافیک، روانشناسی بزهکاری، روانشناسی‌تعلیم و تربیت و سایر زمینه‌های روان‌شناسی، سخنرانی های جامعی از سوی روان شناسان به‌عمل آمد وبا استقبال حاضرین روبرو شد.

به گزارش خبرنگار مادر قطعنامه سمینار «روان‌شناسی در خدمت جامعه» آمده است: امروزه روان‌شناسی به‌عنوان یک دانش کاربردی وظایف مهمی به عهده دارد ودر جامعه پیچیده امروز قادر است در تعارضات گوناگونی که برای افراد بوجود می‌آید، کمک کند تا فرد سازگاری بهتری بامحیط برقرار کند.

براساس این گزارش، مفاد قطعنامه سمینار روان‌شناسان در خدمت جامعه به شرح زیر می‌باشد:

ـ بذل توجه مقامات جمهوری اسلامی ایران وبه ویژه وزارت بهداشت، درمان و آموزش پزشکی و وزارت علوم و آموزش عالی به گسترش رشته های مختلف روان شناسی و ایجاد زمینه مناسب برای‌ارتقاء تحصیلی روان شناسان لیسانسیه و بالاتر.

ـ ایجاد تسهیلات کافی درجهت بهره‌گیری روان‌شناسان از امکانات داخلی و خارجی در استفاده از نشریات روان شناسی، یافته‌های نو در روان‌شناسی و شرکت در سمینارها وکنفرانس‌های خارج از کشور به منظور آشنائی با آخرین پیشرفت‌های علم روان ـ شناسی.

ـ تشکیل و توسعه مراکز مشاوره روانی و مشاوره و راهنمایی، تا روان شناسان بتوانند خدمات راهنمایی و کمکهای مورد نیاز جامعه را درتماس نزدیک به خانواده‌ها، دانش‌آموزان، اولیای مدارس‌و مراکز صنعتی وغیره ارائه دهند.

ـ اهمیت کافی دادن به آموزش بهداشت‌روانی ومفاهیم روان‌شناسی برای عموم مردم، بانرتیب برنامه های خاص درصدا و سیمای جمهوری اسلامی ایران و دیگر رسانه‌های گروهی.

ـ اهمیت دادن به بهداشت روانی در جامعه از طریق:الف ـ گسترش و تجهیز واحدهاو مراکزبهداشت روانی درکلیه شهرستان‌ها براساس پیشنهاد سازمان بهداشت جهانی وازطریق شبکه‌های بهداشتی ودرمانی کشور ب ـ ایجاد و گسترش و تجهیز مراکز تفریحات سالم مانند کتابخانه‌ها، ورزشگاها، پارکها و ترتیب برنامه‌های آموزشی‌و سرگرم کننده مناسب سنین‌مختلف پ ـ مبارزه پیگیر بابلای خانمانسوز اعتیاد در مقاطع پیشگیری، درمان وتوان بخشی معتادین با برخورد قاطعانه ازطریق مسئولان مربوطه.

ـ توجه کافی به پیگیری بیماران روانی پس از خاتمه‌درمان یا ترخیص از بیمارستان، به گونه‌ای که بیماران روانی پس از طی درمان زیرپوشش مراکز پیگیری قرار گیرند.

در قطعنامه سمینار روان شناسی در خدمت‌جامعه همچنین لزوم تحقق درمورد روان‌شناسی اسلامی و تهیه و تدوین مقالات علمی دراین زمینه مورد تاکید قرار گرفت.

## وحدت مسلمین ...

بقیه‌ازصفحه۳

وی گفت: برای استحکام سیاسی این منطقه و به خاطر بقاء وپیشرفت ملت اسلامی، روابط متقابل بین ما بسیار ضروریست.

رئیس جمهور پاکستان بااشاره به عضویت سه کشور ایران ـ پاکستان و ترکیه در سازمان همکاری های اقتصادی (اکو) گفت: ما این سازمان را همانند یک سنگ زیربنائی تلقی می‌کنیم و امیدواریم که توسط آن‌نه‌تنها راه‌های جدید همکاری اقتصادی مشخص‌شود بلکه اخوت اسلامی و پیوندهای ناگسستنی تاریخی‌و فرهنگی نیز رشد یابد.

ضیاء الحق سیاست تجاوزکارانه اسرائیل را شدیدا مورد حمله قرارداد و گفت: لازم است ما باهم متحد باشیم وعلیه قدرتهای صهیونیستی‌و طاغوتی با نیروی تمام مقاومت کنیم واراده شوم دشمنان اسلام‌را با شکست مواجه سازیم.

وی‌گفت: بازپس‌گیری مسجدالاقصی و برقراری حقوق مردم فلسطین مقاصدی هستند که پشت کردن و نادیده گرفتن آنها نه‌تنها نزد خداوند متعال یک کار ناپسند است، بلکه تاریخ نویسان نیزبرای این تساهل عذرما را نخواهند پذیرفت.

رئیس جمهور پاکستان‌دراشاره کوتاهی به‌جنگ عراق باایران ضمن ابراز نگرانی کشورش از ادامه جنگ، خواستار رفع اختلافات وپایان سریع آن‌شد.

ضیاء الحق درزمینه آنچه که تقویت کمک‌سیاسی و اخلاقی ایران از پاکستان در مورد افغانستان نخواند از جمهوری اسلامی ایران تشکر کرد وگفت: این یک فصل درخشنده روابط متقابل ودوستی ما می‌باشد و یقین دارم که ما برای حل مسالمت‌آمیز این مسئله در کوشش‌های خود موفق خواهیم بود.

ضیاء الحق گفت: کشورش درعین حالی که خواستار روابط حسنه با شوروی است برای حل آبرومندانه مسئله افغانستان تلاش خواهد کرد.

رئیس جمهوری پاکستان با رضایت ازروندعادی ساختن روابط هند و پاکستان، نسبت به محو تاریکیها وآنچه که‌آفازیک عصر جدید در روابط دو کشور خواند، اظهار امیدواری کرد.

وی در پایان ضمن آرزوی سلامتی برای امام‌خمینی‌ورئیس جمهوری ودیگر مقامات جمهوری‌اسلامی ایران براستحکام انقلاب اسلامی و دوستی ایران و پاکستان تاکید کرد.

## بقیه سخن روز

بقیه از صفحه‌اول

شیپور را از سرگشادش نواختن، همین کار است،آنهم در چنین شرایطی.

انصاف باید داد و سلیقه و ذوق باید نشان داد. آیا در شرایطی که‌مسئولان قوه قضائیه و از جمله دادستان کل کشور آمده‌اند و بخشنامه ها و دستورالعمل های مهمی را صادر کرده‌اند و در مورد خطر جدی بازگشت سرمایه ـ داران فراری و وابسته به کشور هشدار داده‌اند و ملت و قضاتو حکام شرع را برای مقابله با این خطر بسیج‌کرده‌اند، این صحیح است که ما بیائیم و به جای اینکه با ذکر ارقامو آمار و گزارش های مستند در مورد طاغوتچه ها، نه بطور کلی و شعاری بلکه با شرح واقعیت ها و رخداد ها وعملکرد ها، آنانرا افشا کنیم و واقعیت را به افراد صادق و خیر- خواه ولی ساده‌نگر و دیرباور و خوشبین نشان دهیم، راه دیگری را در پیش بگیریم وشیپور را از سر گشادش بزنیم وباب یک بحث آکادمیک، علمی، فنی، تخصصی، مفصل و همه‌جانبه را بگشائیم؟!

آیا چنین کاری طفره رفتن از بحث اصلی و درد اصلی و مشکل فوری و کنونی جامعه ما نیست؟ ما که به‌قدر لزوم و جلوگیری از خلط مبحث،اینگرارکرده‌ایم. دیگر چه لزوم و تناسبی دارد که در چنین شرائطی بی‌توجه به آنچه در پیرامون ما می‌گذرد عالمانه و فیلسوفمابانه برکرسی استادی در کلاس درس بنشینیم و بی‌درد سخن بگوئیم و کتب تاریخی، علمی،اقتصادی، سیاسی و اجتماعی دانشگاهی را زیرو رو کنیم وماخذ و منابع را نشان دهیم و بحث کنیم که سرمایه‌داری از کی و از چه تاریخی تحقق یافته و نقش رنسانس و انقلاب صنعتی و اختراع ماشین‌بخار و ... دراین‌مورد چه بوده و مراحل‌رشدسرمایه‌داری‌از مرحله‌مانوفاکتوری تا مرحله امپریالیسم و بورژوازی کمپرادورچگونه‌بوده و تئوری‌های آدام اسمیت و کینز و مالتوس چیست و مسائل فنی ارزش و ارزش اضافی و امثال آن ونقطه نظرات مارکس در این موارد کدام است و از کمون اولیه تاکمون تانویه سیرادوار تاریخی چگونه بودهو فئودالیسم و بورژوازی و سوسیالیسم یعنی چه و بورژوازی وخرده بورژوازیو انواع‌آن‌چیست‌و...؟!!

ظاهرا بنظر می‌رسد که نویسنده محترم نامه، سر تنگو گشاد شیپور را از یکدیگر تمیزنداده یا تفکیک نمی‌کنند. ایشان کتاب فنی‌وتخصصی‌و علمی‌ودانشگاهی را با مقاله روزنامه که غالبا باید ناظر به مسائل‌مهروز و نزدیک به سطح افکار عمومی باشد، یکی‌دانسته‌اند.

غالبا خوانندگان روزنامه می‌دانند و دریافته‌اندکه موضوع این سلسله مقالات چیست. ازصدموردقضاوت و ارزیابی، تنها یک مورد اینگونه قضاوت‌کردهو اظهار داشته است که ـ نویسنده نامه ـ، موضوع این مقالات و منظور روزنامه را نفهمیده و سرگیجه دارد! هرکس با روزنامه به‌هر نحو تماسی گرفته، اعم از موافق و مخالف مقالات، این واقعیت را صراحتا بیان کرده‌است که موضوع سلسله مقالات روزنامه آشنا کردن هرچه بیشتر مردم و مجریان به عملکرد وطرزکارسرمایه‌داران بزرگ طاغوتی و وابسته و حرامخوار بوده است.

حتی نویسنده یکی از نامه‌هایی که مضمونی‌مشابه مضمون نامه‌ی مورد بحث را به رشته تحریر درآورده بود نیز با همه انتقاداتی که نسبت به این مقالات‌داشت به مصداق ضرب‌المثل عیب می‌جمله بگفتی هنرش نیز بگوی (یا عیب وی جمله بگفتی هنرش‌نیزبگوی!)بالاخره ناحدی انصاف را مراعات کرده و تصریح کرده بودکه: «... با ذکر رقم‌های دقیق، در مورد افراد فاسد افشاگری می‌نمائید، که تا اینجای قضیه کاملا موردتائید است...».

متاسفانه نویسنده نامه جدید ـ نامه‌ای که در سرمقاله قبلی در همین ستون خواندید ـ همین مقدار از انصاف را هم رعایت نکرده و نوشته است: «واقعیت این است که اصولا طرح یک معضل اجتماعی را آنهم به این نحو و در سرمقاله‌های اطلاعات، دون‌شان آن نشریه متین و موثر یافتم و دیدم اگر بحث به همین منوال تا ابدهم ادامه یابد جز تکرار مکررات و احیانا انحراف از ریشه‌یابی و حل یک مشکل بزرگ اجتماعی به هیچ نتیجه‌ای منتج نخواهد شد»! و در جای دیگر مرقوم کرده‌اند که «این مقالات بیشتر به صورت یک سرگرمی انحرافی از توجه به اصل معضلات اجتماعی به‌نظر خواهد آمد. بحثی همچون دعوای تاج آنروزی و پرسپولیس که مردم و جوانان ما را ازحقایق‌اوضاع اجتماعی منحرف می‌کرد»!

در اینجا به جای‌جل‌الخالق‌بایدگفت:جل‌المخلوق!! ایشان در درجه اول «طرح یک معضل اجتماعی» در سرمقاله‌های اطلاعات را دون‌شان‌دانسته‌اند! ودردرجه دوم با اضافه کردن کلمه‌ی «آنهم»، نوشته‌اند: «آنهم‌به این‌نحو»!

بس یعنی روزنامه نباید معضلات اجتماعی را در سرمقاله‌ها مطرح نماید، «آنهم به این نحو»! یعنی‌اصل برمطرح نکردن و حرمت آن است، بخصوص اگر «به‌این‌نحو» باشد که در اینصورت حرام موکد وموبد خواهد بود!

سبحان‌الله! ماندیم و خواندیم که طرح و شرح عملکردها و دغلکاری‌ها و غارتگری‌هاوترفندهای‌خائنانه و غیرشرعی و ضد مردمی مشتی سرمایه‌دار وابسته‌و فراری و طاغوتی و حرامخوار، در ستون سرمقاله‌ها دون‌شان «نشریه متین و موثر اطلاعات» می‌باشد!معلوم نیست به‌چه دلیل خود این روزنامه، «موثر» خوانده شده است ؟! و «متین» بودن آن به‌چه معنا است؟ اگر متین بودن یعنی عدم طرح مسائل مربوط به دزدان و ستمگران و استثمارگران، بهتر همان که این نشریه شریفه متین نباشد و از مقام والای متانت و سنگینی سقوط کند!

به‌راستی آیا بحث از مسئله مهم و خطرجدی بازگشت سرمایه‌داران وابسته و فراری به‌داخل کشور و تبعات ناشی از آن یعنی پایمال شدن خون و پیام شهدا و ارزشهای اسلامی و اهداف انقلاب و اشاعه فساد و فروش اموال و تبدیل آن به ارز وخارج‌کردن آن از کشور، «یک سرگرمی انحرافی از توجه به‌اصل معضلات اجتماعی و بحثی همچون دعوای تاج و پرسپولیس در گذشته و موجب انحراف‌مردم وجوانان ما از حقایق اوضاع اجتماعی» است ؟!!

واقعا در برابر این بی‌انصافی‌ها واظهارات‌عجیب نمی‌دانیم چه بگوئیم؟ بهتر است خوانندگان و مردم، خود قضاوت کنند و برای ما بنویسند که آیا مطالعه این سلسله مقالات هیچ فایده‌ای نداشته وبرعکس‌موجب انحراف آنها نیز شده است؟! اگر اینطور باشد نبایداز این به‌بعد در باره سرمایه‌داران حرامخوار و دارای اموال نامشروع سخنی گفت ونوشت. نه‌درروزنامه‌ها، نه در رادیو و تلویزیون، نه در مصاحبه‌هاو سخنرانی‌های مسئولین و نه در نماز جمعه‌ها و نه در هیچ‌جای دیگر. زیرا به محض حرف زدن و مطلب نوشتن،کسانی می‌آیند و می‌گویند که: آقا! مردم را از حقایق اصلی منحرف نکنید! به جای این حرفها و نوشته‌هاکتب‌علمی و فنی و تخصصی و دانشگاهی را بردارید و در باره واژه سرمایه‌دار و مسئله سرمایه‌داری از جنبه‌فرهنگی، تاریخی، علمی، جغرافیایی، اقتصادی، لغوی، ادبی، روانشناسی، روان‌درمانی و... تحقیق‌کنیدو متخصصین را جمع کنید و آکادمی تشکیل دهید و پژوهش کنیدو نتایج را به شکل دائرةالمعارف و کتب آکادمیک منتشر نمائید! برادر عزیز، اینکارها‌خوب است ولی‌بااین‌وسعت و عرض و عمق، کار همان آکادمی‌ها و کنفرانس‌هاو دانشگاهها و پژوهشکده‌ها است، نه‌کارسرمقاله‌روزنامه. وانگهی تابیایی و حاصل این تحقیقات علمی و عمیق‌را در چند جلد منتشر کنی و حق مطلب را ادا نمایی، سرمایه‌داران طاغوتی برگشته‌اند و باقوتی شده‌اند و اموال مغصوبه را پس گرفته‌اند و خورده‌اند وبرده‌اند و رفته‌اند و برای من و شما همین کتب تحقیقی وعلمی را باقی گذاشته‌اند!!

از اینهاگذشته، مگرشما فقط سرمقاله‌هارامی‌بینید؟ «ضمیمه اقتصادی» وابسته به همین نشریه متین وموثر را نمی‌بینید ؟ انواع مباحث مربوط به مسائل اقتصادی را که در ضمیمه اقتصادی در طول‌سالهای‌گذشته‌تاکنون نوشته شده و مباحث اقتصادی ـ فقهی ـ چاپ‌شده‌ی اخیر در این روزنامه را که به قلم نمایندگان محترم مجلس و امثالهم نگارش یافته، ملاحظه نکرده‌اید؟!

★★★

... سخن بسیار است و مجال کم. البته نه فقط در پاسخ این نامه‌ی خاص، بلکه به عنوان پاسخگویی به موارد مشابه و فراتر از آن در جهت طرح مباحث عام و مستقل نیز ممکن است بازهم به موارد دیگری‌از مطالب نامه مورد بحث اشاره کرده و به‌تشریح‌موضوع بپردازیم.

### توضیح و تصحیح

در آگهی مزایده ۳۸ دستگاه جیپ تویوتا مدل ۶۰ بانک کشاورزی ساعت ۱۰ صبح ۱۵ر۱۱ر۶۴ صحیح است

## مجالس ترحیم

هو الباقی

بانهایت تاسف‌وتاثر درگذشت پدرگرامیمان شادروان **نصرالله بهزادی** بزرگ خاندان بهزادی را باطلاع بستگان و دوستان محترم میرساند. بهمین مناسبت مجالس ترحیم و گرامیداشت (زنانه و مردانه) آن مرحوم به شرح زیر منعقد می باشد.

۱ـ چهارشنبه ۲۵ر۱۰ر۶۴ از ساعت ۳ الی ۵ بعدازظهر در مسجد ابوالحسن واقع در خیابان ۱۷ شهریور ایستگاه خرابات

۲ـ پنجشنبه ۲۶ر۱۰ر۶۴ از ساعت ۳ الی ۵ بعدازظهر در مسجد فخر واقع در دروازه شمیران فخرآباد.

۳ـ یکشنبه ۲۹ر۱۰ر۶۴ از ساعت ۳ الی ۵ بعدازظهر در مسجد فخر

از کلیه بستگان و آشنایان تقاضا میشود باتشریف‌فرمائی خود موجبات شادی روح آن مرحوم را فراهم سازند.

خانواده های: بهزادی ـ پیکارجو ـ فرزین کیا ـ پرتوی راسخ ـ تهرانی ـ حق طلب ـ مجلسی ـ نوشزاد ـ سفریات ـ جلالی ـ آسایش ـ افشار ـ کیوان ثابت ـ دائی‌جواد ـ محمدی ـ آبله‌کوب ـ قنبری ـ رستگار ـ خوشدل ـ موحدی ـ امین‌پور ـ افخمی ـ معصومیان ـ فهام ـ ریاضی.

هو الباقی

بانهایت تاسف و تاثر و باقلبی سرشار از غم واندوه درگذشت نابهنگام مرحوم شادروان **سیامک سعادت** را به اطلاع دوستان و بستگان میرسانیم‌لذا بهمین‌مناسبت مجلس ختمی در تاریخ ۲۵ر۱۰ر۶۴ از ساعت ۳ الی ۵ بعد ازظهر واقع در گرج شهرک رسالت (عظیمیه‌سابق) میدان‌مهران خیابان نداشمالی مسجد حضرت ابوالفضل منعقد میباشد امیداست با تشریف فرمائی خود روح آن مرحوم راشاد و تسلی دل بازماندگانش باشید.

از طرف خانواده‌های سعادت ـ اصلاحچی ـ خالوئی کمیلیان ـ صالح ـ صاحب‌دیوانی ـ آقاجانی ـ نیکونگر ـ سلیمانی ـ صداقت ـ آزاد نجف ـ فرید ـ سقراطی ـ کلهریان ـ کریمی ـ افشار ـ مؤذن ـ محمدی ـ دماوندی ـ امامیان و سایر خانواده‌های وابسته.

آ ـ ۱۱۹۹۹

بانهایت تاثر و تالم درگذشت مرحوم **حاج علی‌محمد** دانشمندی را باطلاع کلیه دوستان و آشنایان میرساند مجلس‌ترحیم آن مرحوم از ساعت ۸ تا ۱۰ر۵ صبح‌سه‌شنبه ۲۴ر۱۰ر۶۴ در مسجد ریگ یزد و چهارشنبه ۲۵ر۱۰ر۶۴ در مسجد مصلی عتیق یزد برگزار میشود.

خانواده‌های: دانشمندی ـ بحری ـ باقری ـ نعمت‌الهی ـ نیکدل ـ رهجو ـ هوشیاران ـ مهدیزاده ـ راستار.

بازگشت همه بسوی خداست

ای امید و آرزوهایمان تندباد حوادث چه زودتراز ما گرفت و روح‌والا و پاکت را به جهان خوبیها برد. با نهایت تاثر و تاسف درگذشت نابهنگام عزیز ازدست‌رفته‌مان مهوش الله‌بخشی (گلجان) را باطلاع آشنایان و دوستان میرسانیم. برای گرامیداشت روح آن فقیده سعیده مجلس ختمی روز چهارشنبه ۲۵ دیماه در مسجدالجواد واقع‌در میدان ۷تیر از ساعت ۱تا۳ بعدازظهر و مجلس دیگری روز پنجشنبه ۲۶ دیماه در مسجد صاحب‌الزمان (عج) واقع در خیابان آزادی نبش بهبودی از ساعت ۳ تاه بعدازظهر تشکیل میگردد. همچنین مراسم شب هفت آنمرحومه روز شنبه ۲۸ دیماه در بهشت زهرا شبستان شماره ۳ از ساعت ۲ر۳۰ الی۴ بعدازظهر برگزار خواهد شد. وسیله حرکت راس ساعت ۱ر۳۰ بعدازظهر از منزل آنمرحومه واقع در گوهردشت خیابان ۲۳ شرقی پلاک ۲۱ آماده خواهد بود.

خانواده‌ها: الله‌بخشی ـ خوشندی ـ گلجان ـ دانشبدی ـ بیکاریان ـ قنبر ـ ایروانی ـ علیزاده ـ مظاهری ـ شجاعی اصل ـ صدیقی ـ عیسی‌زاده ـ موید ـ امیرمقدم ـ پناهی ـ بهبودی ـ فروتن ـ قلیچ‌پور ـ اوسانی ـ احمدی ـ حشمتی و سایر خانواده‌های وابسته

آ ـ ۴۸۳۷

## یادبود

بسمه تعالی

بازگشت همه بسوی اوست

باکمال تاثر و تاسف چهلمین روز درگذشت شادروان مرحوم **دکتر مسلم بابانژاد** را باطلاع دوستان و آشنایان میرساند بهمین مناسبت مجلس ختمی در روز جمعه ۲۷ر۱۰ر۶۴ در مسجد جامع واجارگاه از ساعت ۲ر۵ تا ۴ر۵ بعد از ظهر برگزار می گردد. شرکت شما عزیزان و سروران گرامی موجب شادی روح آن مرحوم و تسلی خاطر بازماندگان داغدار خواهد بود.

خانواده بابانژاد و علیپور

آ ـ ۱۱۹۹۶

انا لله و انا الیه راجعون

با نهایت تاسف و تاثر اولین سالگرد درگذشت شادروان‌مرحوم **حاج امید- علی رسولی** را به اطلاع کلیه دوستان‌و آشنایان می رساند مراسم یادبود آن فقید سعید روز ۵ شنبه ۲۶ دی ماه در لوشان زادگاه وی منزل شخصی آن مرحوم منعقد می گردد.

خانواده رسولی

آ ـ ۴۸۲۰

وما عندالله خیروابقی

درگذشت مرد خدمتگزار شرع مقدس آقای **حاج حیدرعلی حمیدین** که عمر بابرکت خود را صرف امورخیریه و کمک به ضعفا نموده در کتابخانه و مدرسه چهل‌ستون مسجدجامع خدماتی انجام داده‌لذا برای‌طلب مغفرت‌و تسلیت بازماندگان لایق و شایسته عصر چهارشنبه از سه تا پنج بعد از ظهر در صحن مطهر امامزاده حمزه مجلسی برقرار شرکت مومنین موجب تقدیر است.

حسن سعید

آ ـ ۲۲۸۶۹

بازگشت همه بسوی خداست

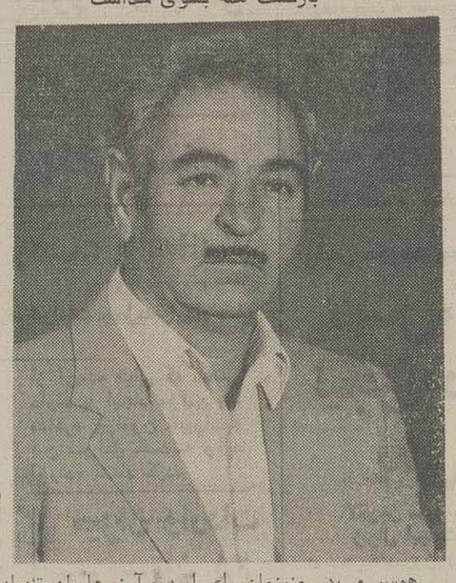

همسر و پدر عزیزمان، ای امید و آرزوهایمان تندباد روزگار چمزود تو را از ما گرفت چگونه باور کنیم‌ندیدنت را و چگونه بپذیریم نبودنت را قلب‌داغدیده‌ورنج‌کشیده‌مان را چگونه تسلی دهیم که بهانه تو را میگیرد، بی‌تو هیچیم و وجودی بیجانیم، چطور میتوانیم آن نگاههای معصوم‌و پرمهرت را فراموش کنیم، شک نداریم که خاطرات تو همیشه درما زنده خواهد بود.

بمناسبت چهلمین روز درگذشت شادروان‌آقای‌**رمضان‌زاده نمینی** (بزرگ‌خاندان)مجلس‌یادبود بزرگداشتی روز پنجشنبه ۲۶ دیماه برسرمزار و تربت پاکش‌درگلستان بهشت‌زهرا قطعه هیجدهم از ساعت۲تا۴ بعدازظهر برگزار میگردد و پس از بازگشت در منزل آنمرحوم آماده پذیرائی از دوستان و فامیل هستیم وسیله ایاب و ذهاب راس ساعت۲ بعدازظهر از جلوی منزل واقع درتهران‌پارس‌بالاتر از فلکه سوم خیابان ۲۰۶ شرقی پلاک ۴۰ آماده حرکت میباشد شرکت شما بستگان، دوستان‌وآشنایان‌محترم‌موجب شادی روح آن بهشتی روان و تسلی خاطر بازماندگان داغدار خواهد بود

همسران و فرزندان آن فقید سعید

آ ـ ۱۱۹۹۷

بانهایت تاسف و تاثر درگذشت تنها غمخو ارزندگیمان شادروان **بانو اکرم زینالی** را باطلاع دوستان و آشنایان و بستگان میرساند بهمین مناسبت مراسم شب هفت آن مرحومه روز پنجشنبه ۲۶ر۱۰ر۶۴ از ساعت ۲ بعد ازظهر از منزلش بسوی مزارش حرکت خواهیم کرد تا یادش را گرامی داریم. شرکت کلیه سروران موجب شادی روح او و تسلی خاطر بازماندگان خواهد بود.

نشانی: جاده مخصوص کرج شهرک آزادی آپارتمان های فرهنگیان بلوک ۱۰ طبقه اول

خانواده کریمیان و خانواده‌های وابسته

آ ـ ۴۸۳۱

## تسلیت

آقای اردوبادی سرپرست ارجمند گروه فرهنگی اروند

بادلی آکنده از اندوه از پرواز جاودانی برادرگرامی شما بسوی خدای بزرگ آگاهی یافتیم و در غم شما انباز هستیم.

کارکنان اروند

آ ـ ۲۲۸۴۳

خانواده محترم علیپور

آقایان: حاج‌اکبر ـ حاج‌حسن ـ حاج اصغر وحاج‌قاسم

با تاسف فراوان درگذشت برادر گرامیتان شادروان **هادی علیپور** را حضور آنجنابان و خانواده گرامیتان صمیمانه تسلیت عرض نموده و از درگاه خداوند متان‌صبر و شکیبائی و سعادت سلامت برای بازماندگان آنمرحوم مسئلت داریم

خانواده ارشادی

آ ـ ۲۲۸۷۱

خانواده‌های علیپور

آقایان حاج اکبر ـ حاج حسن ـ حاج اصغر ـ و حاج‌قاسم

بانهایت تاثر و تاسف ضایعه فوت شادروان هادی **علیپور** برادر ارجمندتان را از صمیم قلب تسلیت عرض نموده و از درگاه خدای بزرگ‌شادی روح آنمرحوم‌وبرای بازماندگان صبر جمیل و سعادت سلامت آرزو داریم.

هیئت مدیره و کارکنان شرکت ماشین‌آلات ایران

آ ـ ۲۲۸۷۰

برادر گرامی جناب آقای هوشنگ گلجان

با نهایت تاسف‌وتاثر درگذشت همسر گرامیتان رابه شما و خانواده محترمتان تسلیت عرض می‌نمایم

ابراهیم طریقی

آ ـ ۲۲۸۶۸

بسمه تعالی

درگذشت ناگهانی جناب آقای **دکتر محمد حسین‌طبیبی** دندانپزشک عالیقدر موجب‌نهایت تاسف و تاثرگردید فقدان این عزیز ازدست رفته را به مادر گرامی و همسر محترم، فرزندان عزیزش بویژه سایر افراد خاندان محترمش تسلیت عرض نموده و صبر جلیل از ایزد منان برای همگی خواستاریم.

نصرت قوامیان ـ دکتر مهدی قوامیان و بانو

آ ـ ۱۱۹۸۴

دوست عزیز و گرامی جناب آقای هرمز صابری

بانهایت تاثرو تالم ارتحال‌حسن‌صابری‌کهن را بجنابعالی و خانواده گرامی تسلیت عرض نموده، بقای عمر و سلامتی آنجناب و خانواده محترم را از ایزدمنان مسئلت دارم.

محمدرضا نادرخانی

جناب آقای دکتر جواد واحدی

مصیبت وارده را به آن برادر عزیز و سایر بازماندگان آن مرحومه صمیمانه تسلیت می گوئیم‌و درغم شماشریکیم.

از طرف دوستان ـ رضا فهیمی

جناب آقای مرتضی سرافراز

مصیبت وارده را از صمیم قلب تسلیت عرض نموده بقای عمر سرکارو خانواده محترمتان رااز درگاه خداوند بزرگ مسئلت داریم.

سندیکای جایگاههای اختصاصی سراسر کشور

آ ـ ۲۲۸۳۹

جناب آقای مرتضی سرافراز

بانهایت تاسف، مصیبت وارده را تسلیت عرض می نماید.

جایگاه اختصاصی ۱۶۴ ـ بیژن حاج رضائی

آ ـ ۲۲۸۳۸

جناب آقای مهندس امجد خلیلی

با اندوه فراوان‌درگذشت نابهنگام عموی بزرگوارتان را بشما و خانواده محترمتان تسلیت عرض نموده سلامتی شما و خاندان جلیل را از خداوند مسئلت داریم.

کارکنان کارگاه ال ـ بی ـ چی

آ ـ ۴۸۲۵

جناب آقای دکتر متین

با اندوه فراوان درگذشت پدر خانمتان را خدمت جنابعالی و خانواده محترم تسلیت عرض می نمائیم.

دکتر سیاسی ـ دکتر شیرازیان

آ ـ ۴۸۲۸

دوست عزیز جناب آقای دکتر حاجیها

مصیبت وارده را تسلیت عرض می نمایم.

احمد هجرت

آ ـ ۲۲۸۴۲

دوست عزیز جناب آقای سلطانی

همکار متعهد بانک صادرات شعبه شهریار

با نهایت تاسف فوت مادر گرامیتان را بجنابعالی تسلیت می گویم.

احمد هجرت

آ ـ ۲۲۸۴۱

استاد ارجمند جناب آقای مهدی برادران

درگذشت جمشید برادران و همسر و فرزند گرامیش را به جنابعالی تسلیت عرض نموده برای بازماندگ

## اطلاعات

سال شصتم
محل اداره: خیابان خیام
ساختمان اطلاعات
تهران کد پستی ۱۱۱۴۴
تلگرافی: اطلاعات
تلکس ۲۱۲۳۳۶
تلفن ۳۲۸۱


### تقویم اطلاعات

ساعات شرعی
استخراج مرکز تقویم موسسه ژئوفیزیک دانشگاه تهران
سه‌شنبه ۲۴ دیماه ۱۳۶۴
۳ جمادی‌الاول ۱۴۰۶ - ۱۴ ژانویه ۱۹۸۶

| | |
|---|---|
| غروب آفتاب | ۵ و ۱۲ دقیقه و ۴۶ ثانیه |
| اذان مغرب | ۵ و ۲۴ دقیقه و ۳۴ ثانیه |
| اذان صبح (فردا) | ۵ و ۳۶ دقیقه و ۴۷ثانیه |
| طلوع آفتاب (فردا) | ۷ و ۱۳ دقیقه و ۴۷ثانیه |
| ظهر شرعی (فردا) | ۱۲ و ۱۳ دقیقه و ۳۸ ثانیه |

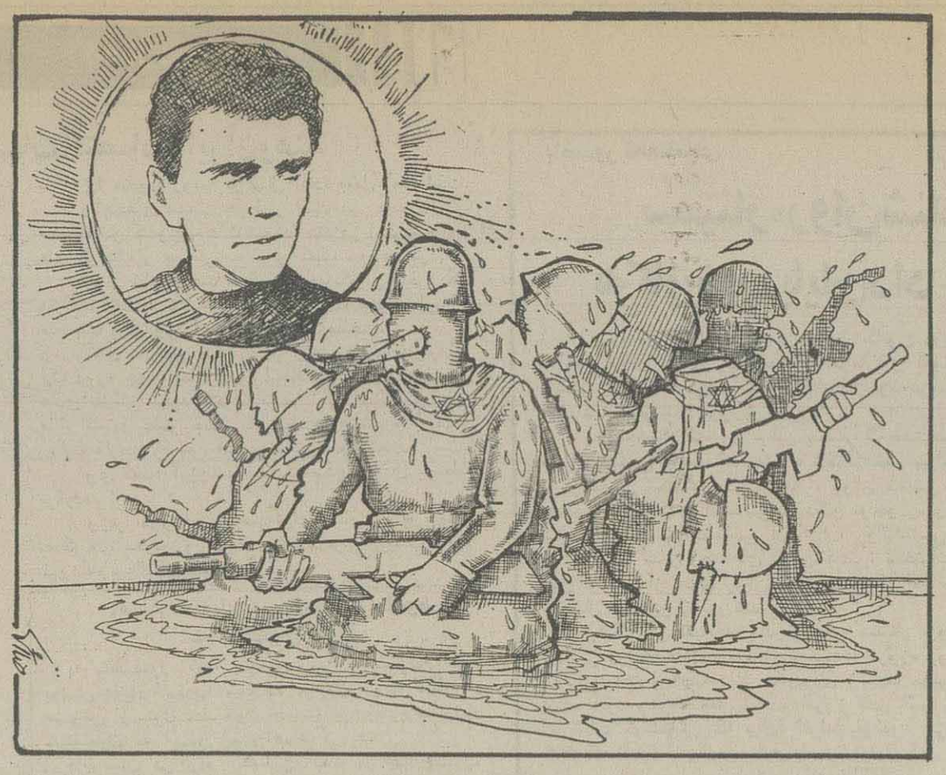

سلیمان‌خاطر هرگز نمی‌میرد

واشنگتن - خبرگزاری کویت:

مقامات سوریه ازهشدار دولت ریگان، مبنی براعمال مجازاتی مشابه لیبی در مورد سوریه‌متحیرشده‌اند. با وجودیکه‌مقامات‌آمریکایی تاکید کردند که این برنامه در آینده نزدیک به اجرا درنخواهد آمد،معهذاازنظر دیپلماتها، این اظهارات ریگان موجب تیرمتر شدن روابط سوریه و امریکا می‌گردد.

«رابرت اوکلی» یکی از کارشناسان عالیرتبه در مورد تروریسم در وزارت خارجه، در مصاحبه‌ای در پاسخ به این سئوال که‌آیا سوریه نیز مورد تحریم اقتصادی قرار می‌گیرد ؟ گفت: «احتمال وقوع آن وجود دارد.» وی‌همچنین اظهار داشت:مدارک‌محکمی در دست است که حاکی است سوریه از«ابونضال» که از نظر امریکا مسئول وقایع اخیر فرودگاههای وین و رم می‌باشد،حمایت می‌کند. «فاروق‌الشرع»وزیر خارجه سوریه گفت:امریکا و اسرائیل از وقایعی‌نظیر وقایع رم و وین به‌عنوان وسیله‌ای در اجرای‌حملات تروریستی خود علیه‌اعراب استفاده‌می‌کنند. الشرع در بازگشت از مراکش گفت: «تهدیدات آمریکا که بقولی نسبت به تروریستها انجام می‌شود، در واقع درجهت منافع تروریستهاست.» وی افزود : «تاکنون آمریکا ، اسرائیل را به دلیل‌بمباران فلسطینی‌ها، لبنانی‌ها ، سوریها و سایر اعراب ، مورد تحریم قرار نداده است.»

## ریگان تهدید کرد سوریه را نیز همانند لیبی مورد تحریم قرار می‌دهد

برای جلب‌نظر متحدان آمریکا در پیوستن به تحریم لیبی

## معاون وزیر خارجهٔ آمریکا فردا عازم کانادا واروپا خواهد شد

نروژ حمایت خود را از تحریم آمریکا علیه لیبی اعلام کرد

واشنگتن - یونایتدپرس:

«جان وایتهد» معاون وزیر خارجه آمریکا فردا عازم کانادا و اروپا خواهد شد، تا از متحدان این کشور بخواهد در جهت انزوای لیبی، بخاطرحمایت این کشور از تروریسم ، اقدامهای قاطع‌تری به‌عمل آورند.

«وایتهد» در جریان این سفر ۱۰روزه از ۹ کشور دیدار خواهد کرد. با این حال یک مقام‌وزارت‌خارجه آمریکا گفت: «وایتهد» در این سفر به جدالی برای وادار ساختن متحدان آمریکا به پیوستن به مجازاتهای اقتصادی‌آمریکا علیه دولت معمرالقذافی دست نخواهد زد.

«رونالد ریگان» رئیس جمهور آمریکا روزسه‌شنبه گذشته اعلام کرد: به بازرگانان و اتباع‌این‌کشور دستور می‌دهد، در پاسخ نسبت به پشتیبانی لیبی از حمله ۲۷ دسامبر به فرودگاههای رم و وین‌که حداقل ۱۹ قربانی داشته است، از لیبی خارج‌شوند.

بیشتر متحدان آمریکااز پیوستن به تحریم‌لیبی‌امتناع ورزیده‌اند. با این همه ، جورج شولتز وزیرخارجه آمریکا روز پنجشنبه گفت: «وایتهد» به ماموریتی‌برای تشریح نظرات ما،وکوشش برای جلب حمایت نسبت‌به آنها، گسیل خواهد شد.

از سوی دیگریونایتدپرس از اوسلو گزارش داد ، نروژ از درخواست ریگان برای اعمال تحریم‌بین‌المللی علیه لیبی پشتیبانی می‌کند و سرگرم بررسی تدابیر قاطعی در این‌زمینه‌می‌باشد.

سخنگوی مطبوعاتی دولت نروژ گفت: «این کشور درخواست ریگان‌را برای اقدام قاطع علیه تروریسم بین‌المللی کاملا برحق می‌داند.»

چندروز پس‌از به شهادت رسیدن سلیمان‌خاطرو دررابطه‌با مساله «طابا»

## کابینهٔ رژیم صهیونیستی یک‌سازش ۱۴ ماده‌ای را بامصر به‌تصویب رساند

شیمون‌پرز تصمیم اسرائیل را تلفنی به مبارک اطلاع داده است

بیت‌المقدس - خبرگزاری فرانسه:

کابینه اسرائیل پس‌از سیزده ساعت بحث و مذاکره متن یک سازش ۱۴ ماده‌ای در رابطه با مسئله «طابا» را تصویب کرد.

نخست‌وزیر اسرائیل به «لیکود» هشدار داده بود که اگر سازش دراین باره امکان پذیرنباشد، کابینه‌وحدت ملی متلاشی خواهد شد.

شیمون‌پرز در پایان این جلسه اظهار داشت: ما جزئیات مسئله را بررسی کرده وسرانجام به این نتیجه رسیدیم که بهبود روابط با مصر برای اسرائیل حائز اهمیت فوق‌العاده‌ای است ومیتوانم بگویم که بامدادروز دوشنبه دورنمای یک کنفرانس‌سران با شرکت پرزیدنت مبارک بسیار نزدیکتر ازعصر روز یکشنبه بود و اضافه کرد که، تصمیم اسرائیل را تلفنی به رئیس‌جمهوری‌مصر، اطلاع داده است. براساس سازش چهارده ماده‌ای، اسرائیل برای یک حکمیت بین‌المللی (اما پس‌از گذشت حداکثر یک دوره آشتی هشت ماهه) چراغ سبز داده است.

مصر باید در عوض و بلافاصله پس‌ازآغازروند حل اختلافات مرزی به اقداماتی در جهت نزدیک شدن به اسرائیل: (اعزام یک سفیر مصر به‌تل‌آویو ، عادی شدن روابط دوجانبه، مبادلات بازرگانی ، ترابری ، فرهنگی ومذاکرات سیاسی) دست بزند. اسرائیل همچنین می‌خواهد که مصر جزئیات حادثه‌کشتار صحرای‌سینا(کشته شدن ۷ جهانگرد اسرائیلی) را به تل‌اویو اطلاع دهد.

شیمون‌پرز نخست‌وزیر اسرائیل، بعداز ظهر متن قطعنامه‌ای را که مورد تصویب پنج‌وزیر «کارگر» وپنج وزیر «لیکود» قرار گرفته‌بکاردار سفارت‌مصر درتل‌آویو تسلیم کرد. کاردار مصر پس‌از دریافت این سند راهی قاهره شدو قرار است‌پس‌ازدریافت‌پاسخ مصر به‌تل اویو بازگردد.

دراین حال ایالات متحده ازتصمیم اسرائیل درقبول درخواست‌مصربرای ارجاع اختلافات مرزی دو کشور به‌حکمیت بین‌المللی ابراز خرسندی کرد.

«برناردکلب» سخنگوی وزارت خارجه آمریکا در یک مصاحبه مطبوعاتی گفت: ما از پیشرفتی که‌درراه‌حل اختلافهای مصروا‌سرائیل بوجود آمده استقبال می‌کنیم و آنرا یک‌قدم بزرگ درراه بهبود روابط مصر- اسرائیل میدانیم.

بااوج‌گرفتن اختلافات اردوگاه مسیحیان در شرق بیروت

# نبرد بین نیروهای هوادار جمیل وطرفداران «الی حبیقه» ۵۱ کشته ومجروح برجای گذاشت

امین‌جمیل در دمشق مذاکرات حساس خودرا با حافظ‌اسد برسر معاهده صلح بین سه گروه عمده چریکی لبنان آغاز کرد

الی حبیقه : نیرو های لبنانی در شرق بیروت به اهداف خود دست یافته‌اند

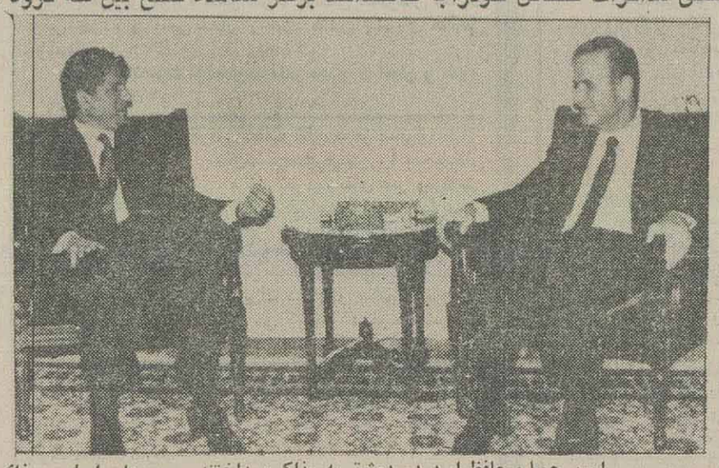

امین جمیل‌و حافظ اسد در دمشق به مذاکره‌پرداختند. محورهای اساسی مذاکره، ایرادات جمیل‌به‌قرارداد صلح دمشق است که‌بین سه‌گروه عمده شبه‌نظامی لبنان منعقد شده است.

بیروت- یونایتدپرس:

شبه نظامیان مخالف‌امین جمیل رئیس جمهوری لبنان روز گذشته با هواداران‌وی در شرق بیروت به نبرد پرداختند.

به‌گفته منابع نظامی‌لبنان در جریان این درگیریها حداقل ۱۶ شبه نظامی کشته و ۳۵ تن دیگر در جریان شدیدترین درگیریهای بین دو طرف در روز گذشته، مجروح شدند. با این همه منابع نظامی هشدار دادند که رقم نهایی تلفات ازاین نیز بیشتر خواهد بود. چه، بیمارستانهای تحت کنترل ارتش از ارائه ارقام تلفات امتناع می‌ورزند.

هواداران شبه نظامی نیرو های لبنان و مخالفان آنها که از حزب فالانژیستهای مسیحی می‌باشند، روزگذشته با آغاز درگیری با مسلسل و آرپی‌جی به خیابان‌های بیروت ریختند.

نمایندگان نیرو های لبنان و حزب فالانژیست های مسیحی‌این کشور،سرانجام با فرارسیدن شامگاه با آتش‌بس موافقت کردند. چند ساعتی از استقرار آتش‌بس نگذشته بود که ارتش لبنان اعلام داشت واحد های آن‌در سپیده‌دم سه‌شنبه،در مناطق‌مسیحی‌نشین برای حفظ آرامش شکننده مستقر خواهند شد.

«الی حبیقه» رهبرنیرو های لبنان گفت: عملیات‌به اهدافتعیین‌شده خودنظیر تامین امنیت‌کلیه شهروندان و اعضای نیرو های‌لبنان در عبور از جاده‌های‌اصلی دست یافته است. با این حال فالانژیستها گفتند: همچنان مواضع خود را دردست دارند.

در اوج درگیری‌ها ،دو شبه‌نظامی در یک‌بزرگراه عمده ساحلی در شمال بیروت،بانوپ ۱۰۶میلیمتری که بریک جیپ‌سوار بود، علیه نیرو های لبنان‌شلیک کردند.

یکی از ساکنان منطقه شرق بیروت گفت: نبردی وحشی‌بین‌دوطرف درگرفته بود و شبه‌نظامیان باجیپ و کامیون در این منطقه‌به حرکت‌درآمده بودند.حریق در بسیاری‌ازنقاط ازکنترل خارج شده است.

در غرب بیروت شبه‌نظامیان‌مسلمان ورزمندگان فلسطینی با نارنجک و مسلسل به مدت سه ساعت در اردوگاه برج‌البراجنه‌با یکدیگر به نبرد پرداختند.

این درگیری‌در پی‌تصمیم این گروه عمده از شبه‌نظامیان، در جهت بسط کنترل خود بر این مناطق روی داد.

درگیریهای روز گذشته بیروت در مناطق مسیحی‌نشین، از درگیری های۳۱ دسامبر بدین‌طرف بیسابقه بود. درجریان درگیری‌های مزبور حداقل ۲۸ تن‌کشته و ۵۰تن مجروح شدند.

از سوی‌دیگر بگزارش خبرگزاری آلمان ازدمشق، «امین‌جمیل»رئیس جمهوری لبنان روز گذشته دردمشق مذاکرات حساس خود با «حافظ اسد»رئیس جمهور سوریه را برسر توافق صلح ۲۸ دسامبر بمنظور پایان دادن‌به‌جنگ داخلی در لبنان، آغاز کرد.

جمیل که انتظار می‌رود در صدد نیل به‌تغییراتی‌در این پیمان‌باشد، صبح‌روز گذشته به هنگام ورود به فرودگاه دمشق مورد استقبال «عبدالحلیم‌خدام» معاون رئیس جمهوری سوریه قرار گرفت.

مقام‌های‌سوری ازاظهار نظر پیرامون نبرد درشرق بیروت‌امتناع ورزیدند،لکن روزنامه های دولتی‌سوریه برضرورت مبرم اجرای توافق دمشق،که به‌امضای رهبران نیرو های لبنان ، حزب سوسیالیست ترقیخواه لبنان و شبه‌نظامیان امل رسیده است، تاکید کردند.

روزنامه تشرین‌به شدت از آن‌عده قلیلی که سعی دارند با ایجاد موانع یا مذاکره پیرامون تغییرات‌به این توافق خدشه وارد آورند، انتقاد کرد.

## هند خواستار حل اختلافات آمریکا و لیبی از طریق مذاکره شد

دهلی‌نو - یونایتدپرس:

هند روز گذشته، هشدار داد که اختلافهای بین آمریکا و لیبی بردامنه تشنج در خاورمیانه خواهد افزود، وگفت، بهترین راه‌حل برای این‌بحران از طریق مذاکره و نه‌اعمال فشار حاصل خواهد شد.

براساس بیانیه وزارت خارجه هند، این سخنان را نارایانان وزیر مشاور در امور خارجی هند درجریان ملاقاتی با سفیران سوریه و لیبی و نماینده «اتحادیه عرب» بیان داشت.

دراین بیانیه آمده است ، این سه دیپلمات عرب برای ابراز نگرانی خود درمورد توسل احتمالی آمریکا واسرائیل به زور علیه لیبی، خواستار این ملاقات شده بودند.

دربیانیه وزارت خارجه هند آمده‌است، «نارایانان» به دیپلماتهای مزبور گفته است، هند اوضاع را بانگرانی عمیق می‌نگرد. چه اعمال فشار موجب بحران در داخل منطقه شده و کمکی به صلح بین‌المللی نمی‌کند.

رئیس حکومت جدید نظامی نیجریه اعلام‌کرد :

## تاسال ۱۹۹۰ حکومت نیجریه‌دردست نظامیان باقی خواهدماند

لاگوس - یونایتدپرس:

ژنرال ابراهیم بابانگیدا رئیس حکومت جدیدنظامی درنیجریه دیروز (دوشنبه) اعلام کرد که تاسال ۱۹۹۰ حکومت همچنان در دست نظامیان باقی خواهد ماند.

بابانگیدا در ۲۷ اوت سال ۱۹۸۵ طی یک کودتای بدون خونریزی زمام قدرت را بدست گرفت، روز گذشته (دوشنبه) دفتر سیاسی که متشکل از هفده عضو می‌باشد رادر مرکز فدرال ایالت «ابوجا» در شمال کشور افتتاح نمود.

این دفتر موظف است‌پیرامون سیستمهای سیاسی- حکومتی بررسی نموده و گزارش خود دایر برگزینش بهتر سیستم سیاسی برای آینده نیجریه را تقدیم دولت نظامی این کشور نماید.

بابانگیدا در افتتاح این دفتر گفت: این دفتر که به وسیله بودجه شخصی وی‌اداره می‌شود،موظف گردیده طرح یک سیستم سیاسی برای آینده کشور را تهیه و ارائه نماید. قرار است بعداز تسلیم گزارش به رژیم نظامی، یک برنامه سیاسی از سوی این رژیم رسما اعلام گردد.

لازم به‌یادآوری است که نیجریه‌درسال ۱۹۷۹بعداز سیزده سال حکومت نظامی به حکومت غیرنظامیان‌دست یافت. اما درسال ۱۹۸۴ باردیگر محمد بوهاری با یک کودتای نظامی حکومت غیرنظامی «شهوشاگاری» را سرنگون نمود.

درصورت پیروزی در انتخابات

## مخالفان مارکوس با جبهه آزادیبخش مورو در فیلیپین وارد مذاکره خواهند شد

مانیل - خبرگزاری آلمان غربی :

« آگاپیتو آکینو» برادربنینو- آکینو» ، رهبر مخالفین‌فیلیپین روز گذشته گفت : اگر گروه مخالف درانتخابات‌هفته فوریه برنده شود ،با مسلمانان وارد مذاکره میشود . وی که هم اکنون ازمخالفین بانفوذدولت حاکم میباشد ، گفت :دراوایل ماه جاری با «مورمیسواری»، رهبرجبهه‌آزادی بخش«مورو» در «مادرید» ملاقات کردم‌و با او در مورد جنبه های‌مختلف دیدگاه های‌جنبش مورومذاکره داشته است . جبهه آزادی بخش «مورو» در جزیره مسلمان نشین «میندانائو»برای کسب استقلال با دولت‌فیلیپین درگیر است . «آکینو» گفت: رهبر جنبش مورو» ظاهرا با انجام مذاکره با دولت موافق است .

ولی تنها در صورتی که‌این مذاکرات به اجرای تقاضاهای مورو بیانجامد .

«مارکوس»این توافق‌میسواری و اکینو را «خیانت» نامیده است . وی گفت:دولت‌فیلیپین جهت خنثی کردن فعالیت های «مورو» و جلوگیری از زنده شدن مسئله جنوب فیلیپین ، از هیچگونه اقدامی فروگذار نخواهد کرد .

رادیو دولتی عربستان: برای وادار کردن اسرائیل به پذیرفتن ساف در مذاکرات صلح خاورمیانه

## ساف باید حملات چریکی خود رادر داخل سرزمین - های اشغالی افزایش دهد

رادیو دولتی عربستان سعودی، روز گذشته از سازمان‌آزادی بخش‌فلسطین خواست، حملات چریکی خود را افزایش دهد تا اسرائیل وادار به پذیرفتن این سازمان در مذاکرات صلح خاورمیانه که درآینده برگزار می شود، گردد.

رادیو دولتی عربستان ضمن‌ارائه‌تفسیری ازاجلاس مشترک‌کمیته اجرائی ساف و کمیته مرکزی گروه چریکی فتح که روز گذشته در بغداد آغاز شد گفت : مردم فلسطین ازساف انتظار دارند ازطرق مختلف دشمن را وادار به تسلیم کند، تا شرکت فلسطینی‌ها را در کنفرانس بین‌المللی بپذیرد. باسر عرفات رئیس سازمان آزادی بخش فلسطین، چند روز قبل وارد ریاض شدو بعد از بازدید از یکی از اردوگاه های کودکان فلسطینی که آموزش نظامی می دیدند، با وزیر دفاع عربستان مذاکراتی انجام داد.

رادیوی دولتی عربستان افزود، حملات ماه گذشته‌به فرودگاههای رم و وین، حادثه عادی دیگری مشابه عملیات چریکی علیه‌تاسیسات اسرائیل بود. لیکن میزان تلفات این حادثه برای ساف زیان آور بود، چراکه بر دشمنان آن می افزاید.

## میزان واردات عربستان ۳۱ درصد کاهش یافت

ریاض - خبرگزاری آلمان غربی :

میزان واردات عربستان سعودی ، در ۹ ماه‌اول‌سال ۱۹۸۵ با کاهشی معادل ۳۱ درصد به ۱۷ میلیارد دلار رسید. علت این کاهش واردات ، افزایش تولیدات این کشور در زمینه مواد غذایی و کالاهای اساسی نظیر سیمان‌و لوازم‌الکتریکی وهمچنین کاهش بهای‌برخی از اجناس از جمله شکر است.

گفته شده این‌کاهش می‌تواند درنتیجه اجرای‌برخی برنامه های بنیادی باشد.

به‌دلیل افزایش هزینه‌های نظامی دولت ریگان

## کسری بودجهٔ آمریکا در سال مالی جاری به ۲۲۰ میلیارد دلار رسید

★ کسری بودجه آمریکا نسبت به سال قبل ۸ میلیارد دلار بیشتر شده است

واشنگتن- خبرگزاری یوگسلاوی

میزان کسری بودجهٔ آمریکا در سال مالی جاری (سپتامبر ۱۹۸۵ تا سپتامبر ۱۹۸۶) معادل ۲۲۰ میلیارد دلار بوده که بر روند اقتصادی این کشور تاثیر خواهد گذاشت.

کسری بودجه آمریکادر سال‌گذشته نیز ۲۱۲ میلیارد دلار بود. کنگره آمریکا پس از مذاکرات بسیار با دولت تصمیم گرفت این کسر بودجه را به تدریج‌از بین ببرد به طوری که تا سال مالی ۱۹۹۱ این کسری کاملا جبران شده باشد.

برای رونالد ریگان‌رئیس جمهوری آمریکا مشکل است که از حجم هزینه‌ها کم کند. کاهش هزینه‌های نظامی که سالانه معادل۳۰۰ میلیارد دلار می باشد نیز برای ریگان با وزارت دفاع مقدور نیست. می توان از طریق افزایش مالیاتها نیز این کسری‌را تاحدی‌جبران کرد، لیکن ریگان تاکنون از انجام این عمل امتناع ورزیده است.

## چهار نفر در یمن جنوبی به‌اتهام تلاش برای کودتا اعدام شدند

رئیس جمهور پیشین و مرد شماره۲یمن‌جنوبی جزء اعدام شدگان هستند

به گفته همین منابع ، دو عرب بوده و حزب منحصر ماه پیش جرج حبش و نایف بفرد یمن جنوبی به این حوا تمه که هر دو عضو جنبش بستگی دارد، بطور سابق جنبش ناسیونالیست جداگانه در صدد میانجی- گری برای رفع اختلافهای موجود بین علی ناصر وعبدالفتاح اسماعیل‌برآمده، اما نتیجه‌ای نگرفته بودند.

از سوی دیگر وزارت خارجه ایتالیا دیشب اعلام کردکه‌یک آتش‌سوزی مهیب قسمتی از ساختمان سفارت ایتالیا در عدن را منهدم‌کرده است.

در اعلامیه وزارت‌خارجه ایتالیا علت آتش سوزی ذکر نشده اما آگاهان اظهار عقیده می‌کنند که باحتمال زیاد، ساختمان سفارت براثر اصابت گلوله های توپ آتش گرفته است.

منامه - خبرگزاری‌فرانسه:

اختلافات و رقابت هائی که‌از ۷ سال پیش بین رهبران‌اصلی یمن جنوبی وجود داشت،این هفته با اعدام چهار تن از مسئولان ، از جمله دو عضو بانفوذ رهبری‌حاکم :عبدالفتاح اسماعیل رئیس جمهوری‌پیشین و سرهنگ‌علی عنتر مردشماره ۲ رژیم ، سرانجام خونینی پیدا کرد .

رادیو عدن گزارش دادکه چهار شخصیت یمن جنوبی‌به خاطر تلاش برای به دست گرفتن قدرت و قتل علی ناصر محمد رئیس کنونی اعدام شده‌اند . ظاهرا کودتا روز چهارشنبه گذشته هنگامی که برنامه‌رادیو به‌مدت یک ساعت ونیم قطع‌شد ، روی داده است .

بلافاصله پس از عقیم شدن تلاش کودتاچیان ، رئیس جمهوری،یک‌کمیته‌ویژه تشکیل می‌دهد و دو نفر ازنزدیکترین همکارانش که در عین حال از بزرگترین رقیبانش بودند (اسماعیل و سرهنگ عنتر) را به اعدام محکوم میکند . کمیته همچنین یک وزیر کابینه (علی سالم ) و یکی از رهبران‌حزب (علی شایع) را به همین گیفر محکوم میکند .

عبدالفتاح اسماعیل وسرهنگ عنتر از دهه ۶۰ از همرزمان رئیس جمهوری یمن بودند.

رادیو عدن پس‌از اعلام‌خبر کودتای نافرجام و اعدام‌چهار نفر ، سرود های میهنی و آهنگ های‌نظامی‌پخش میکند.

در این حال‌منابع دیپلماتیک هر پاریس اظهار داشتند که، بعد از ظهر دیروز نبرد های فوق‌العاده شدیدی بین نیرو های طرفدار پرزیدنت علی ناصر محمد و نیرو های شورشی جریان داشت .

به گزارش این منابع، نیرو های دولتی‌یمن جنوبی‌فرودگاه عدن را اشغال کرده‌اندو در عین حال ، نبرد های شدیدی با سلاح های سنگین ، راکت و مسلسل در بسیاری ازمحله های پایتخت ادامه دارد .

## کمیتهٔ اجرایی «ساف» به ریاست عرفات در بغداد تشکیل جلسه داد

بغداد - خبرگزاری فرانسه: جلسه مشترک کمیته اجرائی «ساف»، کمیته مرکزی الفتح و دفتر دائمی شورای ملی فلسطین ، بعدازظهر روز دوشنبه به ریاست یاسرعرفات در بغداد تشکیل شد.

به گزارش یک منبع فلسطینی، در این گردهمایی اوضاع سرزمین های اشغال شده عربی، فعالیت های سیاسی دستگاه مرکزی فلسطین پس‌از اجلاس نوامبر گذشته ، ونتایج دیدار اخیر فاروق‌قدومی رئیس‌بخش سیاسی «ساف» از مسکو، مورد بررسی قرارخواهد گرفت.

درنخستین جلسه‌مشترک سازمان های‌فلسطینی، نتایج شانزدهمین کنفرانس وزیران خارجه‌کشور های اسلامی در «فاس» نیز مورد بررسی قرار گرفت.

یاسر عرفات در پایان این گردهمایی تاکید کرد که امکان گسترش مقاومت مسلحانه فلسطین در سرزمین‌های اشغال شده عربی، مهمترین مسئله مورد بحث این گردهمایی است.

وی گفت: احتمال یک‌حمله اسرائیل علیه نیروهای فلسطینی ،در پایتخت های عربی نیزدر جریان‌مذاکرات مورد بررسی قرار خواهد گرفت.

به نوشته روزنامه های عربی، یک شاخه نظامی «الفتح» از چندماه پیش در سرزمین های اشغالی به فعالیت پرداخته، و تاکنون مسئولیت چندین عملیات مسلحانه علیه نیرو های اسرائیل را به عهده گرفته است.

## وزیر خارجه انگلیس از عمان وارد عربستان شد

ریاض - خبرگزاری‌قطر:

«جفری‌هاو» ، وزیرخارجه انگلیس، به منظور انجام یک سفردوره‌ای به‌کشور- های حوزه خلیج فارس ، روز گذشته وارد ریاض شد. «هاو» درسفرسه‌روزه خود به‌عربستان، با«سعود- الفیصل» وزیر خارجه عربستان و سایر مقامات عالیرتبه سعودی، درمورد روابط دو کشور درزمینه- های مختلف مذاکره‌خواهد کرد. از جمله موضوعات دیگری که مورد بحث قرار خواهد گرفت، می‌توان موقعیت منطقه، تحولات جنگ ایران وعراق بهترین راه درمتوقف ساختن‌جنگ، تحولات خاورمیانه ومسئله فلسطینی‌ها را نام برد. در مورد برخی‌مسائل‌بین‌المللی در رابطه با شرق و غرب نیز تبادل نظر خواهدشد.

## حمله شورشیان مورد حمایت رژیم آفریقای جنوبی به یک شهر موزامبیک

وزامبیک - خبرگزاری آلمان غربی :

یک سخنگوی شورشیان راستگرای موزامبیک ، روز گذشته ادعا کرد:

این گروه‌شهر «مارومئو» در ایالت «سوفالا» را به اشغال خود درآورده‌است. وی افزود : شورشیان- «موزامبیک» این شهر را ساعت ٤ صبح مورد حمله قرار داده و ۲۳۵ نفر از اعضای نیروهای مشترک «موزامبیک» و «زامبیا» را که از شهر دفاع می‌کردند، به قتل رسانده‌اند . «یائولو اولیورا» ، سخنگوی شورشیان گفت : در این عملیات ۳۰۰ نفر شرکت داشته‌اند که تنها ۵ نفر از آنان کشته‌شده‌اند. «الیورا» گفت : چریکها تاسیسات کارخانه قند شهر را که از نظر پیچیدگی و عظمت در «موزامبیک» بی‌نظیر است، منهدم‌ساخته‌اند. شهر «مارومئو» در سواحل رودخانه«زامبزی»قرارداشته و ۱۴ هزار نفر جمعیت‌دارد. «اولیورا» گفت: چریکها مقادیر زیادی تسلیحات و مهمات از جمله دو دستگاه تانک تی-۵۴ روسی و ۴۵ دستگاه خودروی ارتش را به تصرف‌خود درآورده‌اند. این چریکها که عضو جبهه «مقاومت ملی موزامبیک»می باشند مدت ۹ سال است که با رژیم موزامبیک‌درگیری‌می‌باشند.

## جهاد اسلامی: تروریسم آمریکایی را با حمله به حساس ترین نقاط آمریکا پاسخ خواهیم داد

قاهره - یونایتدپرس:

«جهاد اسلامی» روز گذشته هشدار داد،تروریسم آمریکایی را با حمله به آمریکائیان در خاک خود آنها، و نیز حمله به آسیب پذیرترین نقاط آمریکا پاسخ خواهد داد.

«جهاد اسلامی» طی نامه‌ای که برای‌یک سازمان خبری غرب در قاهره‌ارسال داشت، می افزاید : «آمریکائیان‌برای نخستین‌بار خشم برحق مسلمانان رادر سرزمین‌خود‌تجربه خواهند کرد.»

در این نامه که به زبان انگلیسی نگاشته شده، همچنین اضافه‌شده است‌که، اکنون‌که‌درزیرشعارریاکارانه ضدتروریسم، آمریکا بیش‌از پیش به قدرت نظامی خود برای تجاوز علیه اعراب مسلمان متوسل می شود.

گرچه در نامه فوق‌الذکر اشاره مستقیمی به لیبی نشده است، با این همه به نظر می رسد این نامه درپی گزارشهای قبلی، که در ماه مسیحی جاری پیرامون‌قصد آمریکا دایر بر مبادرت به حمله تلافی‌جویانه علیه‌لیبی، به خاطر حملات کماندویی ۲۷ دسامبر به فرودگاه‌های رم و وین انتشار یافته است، ارسال گردیده باشد.

اطلاعات
سه‌شنبه ۲۴ دی‌ماه ۱۳۶۴ ـ ۱۷۷۸۹
اصفهان چهارمحال و بختیاری

درجلسه‌ای با حضور وزیر نیرو و مسئولان دانشگاه صنعتی اصفهان مطرح شد:

## دانشگاه صنعتی اصفهان امکان ایجاد دوره فوق لیسانس در رشته آب و برق را بررسی می کند

در صفحه ٤

## ۱۲ واحد دندانپزشکی تا آخر بهمن در روستاهای اصفهان مستقر می‌شود

در صفحه ٤

### با اجرای طرحهای آبخیزداری مناطق وسیعی از چهارمحال و بختیاری دیگر دچار خشکسالی نخواهد شد

# طرح آبخیزداری در ۲٫۵ میلیون هکتار اراضی و مراتع حوزه کارون به اجرا درمی آید

این طرح علاوه بر استان چهارمحال و بختیاری ، دیگر استانهای همجوار رود کارون شامل : خوزستان ، اصفهان ، فارس و کهکیلویه و بویراحمد را نیز در بر خواهد گرفت

در سال زراعی جاری ۵ هزار هکتار از اراضی و مراتع حوزه آبخیز رودخانه کارون واقع در منطقه عشایری «مصطفی آباد» تحت پوشش طرح آبخیزداری قرار گرفت

در صفحه ٤

طبق جدول‌های زمانبندی شده بزودی طرح آبخیزداری در یکصد هزار هکتار از اراضی و مراتع منطقه «جونقان» چهارمحال و بختیاری به اجرا در خواهد آمد

با حضور آیت‌الله طاهری واستاندار اصفهان

## مراسم تجلیل از جانبازان انقلاب اسلامی در اصفهان برگزار شد

در صفحه ٤

در جلسه ستاد امداد و پشتیبانی کاشان اعلام شد :

## جانبازان می توانند در مجتمع آموزشی رزمندگان اسلام به تحصیل خود ادامه دهند

در صفحه ٤

## گذری به پناهگاه حیات وحش «کلاه قاضی» اصفهان

اینجا کمینگاه پلنگان ، مامن آهوان و جولانگاه عقابهای طلائی است

در صفحه ۲

## یادداشت هفته

بحثی درباره تنبیه بدنی در مدارس

## تنبیه بدنی، نشانگر فرهنگ زورمداری و میراثی شوم از دوران ستمشاهی است

از: مجید جمالی کارشناس کودکان استثنائی ـ شهرکرد

دریکی دوسه سال گذشته به کرات بخشنامه‌های متعدد در جهت اعلام غیر مجاز بودن معلمین به تنبیه بدنی و همچنین مضرات تنبیه بدنی از طریق وزارت آموزش و پرورش و همچنین ادارات کل آموزش و پرورش استانها توزیع شده است که تاثیر آن قابل کتمان نمی‌باشد، ولی هنوز می‌توان اقرار کرد که کم و بیش از این طریقه نادرست تربیتی استفاده می‌شود و در مواقعی نیز که عملا انجام نمی‌پذیرد، در ذهن بعضی از مربیان آموزشی اعتقاد به کارآیی این روش در جهت پیشبرد تعلیم و تربیت هنوز باقی است. برای بررسی ریشه‌ای برخی از عوامل موثر در رواج تنبیه بدنی و در ارائه طریقه برخورد با آن این مقاله را که بیانگر تعجب و سئوال برخی از مربیان می‌باشد که می‌پرسند : «پس چگونه آموزش را به پیش ببریم، پس چگونه اخلاق و رفتار نادرست را اصلاح کنیم» می‌نگاریم به امید آنکه در ریشه‌کن شدن این روش مضر تربیتی از عمل و فکر و اذهان مربیان تعلیم و تربیت موثر واقع شود .

در زمینه علل کاربرد و ترویج تنبیه بدنی از جمله می‌توان دلایل ذیل را منظور داشت .

۱ـ فرهنگ زور مداری ناشی از دوران ۲۵۰۰ ساله ستمشاهی

سیستم طاغوت تمامی زمینه های بنای رژیم خویش را بزور و خفقان بنگذاشته‌بود ، وبانوجه‌به تاثیر سیستم اجتماعی حاکم برجامعه در کلیه شئون اجتماعی از جمله آموزش و پرورش این روند و شیوه در سیستم آموزشی نیز موثر واقع شده و به منظور منطقی و صحیح نشان دادن آن ضرب‌المثلهایی از جمله «شلاق معلم از گل بهتر است».

« گر نباشد چوب تر فرمان نبرد .....

در اذهان ملت فرو کوبیدند و بالنتیجه معلمین باقیافه حق به جانبی زحمات ناشی از اعمال شکنجه بدنی دانش‌آموزان را به رخ جامعه و والدین می‌کشیدند ، و معلمی کارآمدتر ، تلقی می‌شد که چوب چوبین‌تری داشته باشد .

این مورد به برکت انقلاب شکوهمند اسلامی و حاکمیت نظام اسلامی و ترویج و جاافتادن نظام فکری مکتب ، کم‌کم چهره خود را می‌بازد و ته‌مانده‌های آن امید می‌رود که با گذشت زمان و به‌همت‌رسانه‌های عمومی به دور ریخته شود

۲ـ جامع‌الشرایط نبودن برخی از مربیان آموزشی

معلمی و دخالت در امر تعلیم و تربیت شرایطی را می‌طلبد که صالحترین افراد بودن، یکی‌از آنهاست. در این زمینه آنچنانکه اطلاع داریم در نظام طاغوت به منظور تبدیل نظام تربیتی جامعه به یک جریان ضد تربیتی، آگاهانه با کم بها دادن و یا به بیانی دقیقتر ، بها ندادن به شاغلین در امر آموزش و پرورش در اصل از جذب افراد ذیصلاح به امر تعلیم و تربیت جلوگیری می‌کردند و افکار مستعد جامعه را به دیگر مشاغل ذی‌ارتباط با منافع استکباری خود بکار می‌گماردند و البته لازم به اقرار است که بودند کسانی که در همان شرایط نیز به نیت خدمت و نه به منظور کسب معیشت در نظام آموزشی کشور وارد شوند که البته تعداد

بقیه در صفحه ٤

مسایلو مشکلات «بوئین میاندشت»اززبان امام‌جمعه این شهر

## خدمات شهری و امکانات رفاهی در «بوئین میاندشت» در حد صفر است

باوجود آنکه حدود ۲ سال است کار احداث بیمارستان وزایشگاه بوئین میاندشت به اتمام رسیده ولی بعلت نداشتن پرسنل هنوز مورد بهره‌برداری قرار نگرفته است

در صفحه ٤

انتصابات در دانشگاه اصفهان

## معاونان جدید دانشگاه اصفهان معرفی شدند

در صفحه ۳

استاندار اصفهان درجلسه مشترک فرمانداران وبخشداران استان:

## امروز هیچ عذری برای کم کاری و یا کوتاهی در امور جامعه پذیرفته نمی‌شود

در صفحه ۳

## سرپرست جدید بنیاد مستضعفان استان اصفهان، منصوب شد

در صفحه ۳

رئیس دانشگاه اصفهان درمراسم معرفی رئیس جدید دانشکده علوم:

## جای اساتید متعهد روی چشم همه است اما، استادانی که نخواهند واقعیتهای اصلی انقلاب اسلامی را درک کنند، کنار گذاشته خواهند شد

مشکل عمده انقلاب اسلامی کمبود متخصص متعهد است احترام به ارباب رجوع یك واجب شرعی و بی‌توجهی و اهمال و کم‌کاری گناهی نابخشودنی است

در صفحه ٤

از سوی هواپیمائی آسمان

## پروازهای اصفهان ـ اهواز و اصفهان ـ تهران مجدداً دایر شد

در صفحه ۳

توصیه‌های اداره کل کشاورزی استان اصفهان به باغداران

## با آفات درختان میوه چگونه مبارزه کنیم؟

در صفحه ۳

اطلاعیه اداره کل راه وترابری استان اصفهان

## بامتجاوزین به حریم راهها بطور ضربتی و با قاطعیت برخورد خواهد شد

در صفحه ۳

شهردار اصفهان اعلام کرد:

## مردم باید قسمتی از ۲۰ میلیون تومان هزینه زیرسازی و اسفالت خیابان «بط» را تامین کنند

اصفهان ـ خبرنگار اطلاعات: آقای ملک‌مدنی شهردار اصفهان در جلسه‌ای با شرکت معتمدین محلی و اعضای شوراهای اسلامی محله‌های واقع در مسیر خیابان رباط جابری انصاری و ملکشهر به‌بررسی مسائل و مشکلات ناشی از عدم اجرای پروژه زیرسازی و آسفالت باند دوم خیابان رباط، باند دوم خیابان جابری انصاری و ادامه خیابان رباط تاملکشهر پرداخت و طی سخنانی اظهار داشت: مشکلات موجود کاملا ملموس است، اما مشکل بزرگ اینست که انجام هیچ‌کاری بدون همکاری و مشارکت مردم امکان‌پذیر نیست و این بدو جهت است یکی اینکه وقتی مردم درانجام‌کاری مشارکت داشته باشند در حفظ آن هم می‌کوشند و دیگر اینکه با توجه به اصل خودکفایی شهرداریها همیاری و مشارکت مردم در اجرای پروژه‌های شهری نشانه اعتماد و همبستگی بیشتر شهرداری با مردم است. وی اضافه کرد: طبق برآورد اداره شهرسازی، احداث فقط یک باند خیابان رباط بیست میلیون تومان هزینه خواهد داشت که پرداخت چنین مبلغی از طرف شهرداری مقدور نیست. لذا باید مردم خودشان همت کنند و نیز مسئله دیگری که وجود دارد این است که شوراهای همیاری و معتمدین محلی باید متعهد شوند که در جلوگیری از ساخت و سازهای بی‌رویه مسیر خیابان بخصوص ایجاد مغازه با شهرداری منطقه هشت همکاری کنند و مراتب را به شهرداری گزارش کنند تا اقدام لازم از طریق شهرداری در جلوگیری از کارمتخلفین به عمل آید. متقابلا نمایندگان شوراهای همیاری حاضر در جلسه کتبا تعهد کردند در این امر مهم شهرداری را یاری داده و باصدور اعلامیه مشترکی به ساکنان مسیر خیابان و صاحبان اراضی هشدار دهند که از ساختمان سازی بی‌رویه و خلاف اصول شهرسازی خودداری کنند. و نیز تقبل کردند در قبال پرداخت ده میلیون تومان از سوی شهرداری اصفهان برای اجرای پروژه زیرسازی و آسفالت باند دوم خیابان رباط باقی مانده، هزینه‌های مربوطه را با جلب همیاری مردم تامین نمایند.

## دوچرخه سواران اصفهان ۵۰ کیلو متر رکاب زدند

اصفهان ـ خبرنگار اطلاعات: یك دوره مسابقه دوچرخه‌سواری با شرکت ۲۸ دوچرخه‌سوار به مسافت پنجاه کیلومتر در اصفهان برگزار شد.

در این مسابقات نفرات اول تا دهم به این شرح برگزیده شدند: محمد باجول، فریبرز باجول، حمید رضا باجول، عباس عزیزی، بهروز سلیمانی، کورش عزیزی، اصغر شاه‌طلبی، سعید ادیب، علی علیپور و حسن سمیعی

## تشییع پیکر های پاك ۳ شهید در خمینی‌شهر

شهید محمدرضائی

شهید ابوالقاسم نوربخش

شهید رضا لطفی

خمینی‌شهر ـ خبرنگار اطلاعات: طی مراسم باشکوهی که درخمینی‌شهر برگزار شد، پیکرهای پاک سه‌تن از سربازان شهید اسلام که در جبهه‌های نبرد حق علیه باطل به درجه رفیع شهادت نائل آمده بودند، ازمقرسپاه‌پاسداران انقلاب اسلامی به سوی میدان امام این شهرستان تشییع و سپس جهت خاکسپاری به زادگاهشان منتقل شدند.

## سخن هفته

## تأسیس دانشگاه آزاد اسلامی در شهر کرد، اقدامی است شایسته و بجا، اما...

شهرکرد ـ خبرنگار اطلاعات : تاسیس دانشگاه آزاد اسلامی واحد شهرکرد در چهارمحال وبختیاری واقعه‌ای است که برای مردم‌این استان‌از اهمیت‌بسزائی برخوردار است چراکه دراین استان‌هیچگاه دانشگاهی وجود نداشته است واین حرکت میتواند گامی‌درجهت حرکتهای بعدی باشد .

حرکتهایی که برای زدودن فقر فرهنگی بیادگار مانده از ظلم شاهان وخوانین ضرورت دارد .

استاندار محترم چهارمحال و بختیاری نیز وقتی که‌از سلحشوری مردم این دیار سخن می‌گفت ،به‌این نکته اشاره کردکه‌اگر شاهان ستمکار بخصوص‌رضاخان وپسرش از رشد فکری وافزایش‌آگاهی ودانش‌مردم‌این استان جلوگیری می‌کردند بدلیل ترسی‌بود که از مردم داشتند زیرا احساس می‌کردند اگر روحیه جنگجوئی و سلحشوری و غیرتی که در این مردم هست بابینش و آگاهی و دانش درآمیزد برای‌کاخهای ظلم وفساد آنان خطرناک خواهدبود. لذا می‌بینیم علاوه‌بر فقرافتصادی که پشت آنان راخم کرده است ، فقر فرهنگی نیزدر گوشه وکنار این استان مردخیز بیداد می‌کند.

برای مبارزه با این فقرباید مسئولین‌فرهنگی کشور بابرنامه‌ریزیهای حساب شده وصرف بودجه لازم ،در این زمینه گامهای اساسی بردارند و علاوه‌بر احداث جاده ،آب وبرق ، حمام ومسجد ،برای گسترش‌دانش وفرهنگ روستائیان نیز مبلغ وروحانی به‌روستاها اعزام نمایند.

در روستاهای دور و نزدیک استان چهارمحال و بختیاری و درمیان عشایر سختکوش آن، استعدادهای قوی و روحه‌های دانشخواه بخوبی یافت می‌شود که درصورت کمک به آنها استان نجات پیدا می‌کند.

هرچند حرکتهایی که‌درجهت سوادآموزی ازسوی نهضت سوادآموزی و آموزش وپرورش شروع شده لازم است ، اما در مقابل درصد بالای بی‌سوادان استان بسیار ناچیز است واین میل‌را بااین سنگها نتوان مهار کرد .

شهرکرد ـ خبرنگار اطلاعات

### توزیع انواع خودرو بین متقاضیان

●کاشان ـ خبرنگار اطلاعات : توسط واحد کمیته امور خودرو فرمانداری کاشان طی سه ماهه گذشته تعداد ۴۰۰ دستگاه موتور سیکلت، ۳۵ دستگاه وانت و تعدادی لوازم یدکی انواع خودرو سبک و سنگین بین متقاضیان توزیع شده است.

به‌روستائیان آزاده‌ای که سراب‌شهر ، برزلال‌اندیشه‌شان تاثیر نگذاشته است

## ای مرد گندمکار...

از: محمدرضا رحمتیان (سحر) ـ شهرکرد

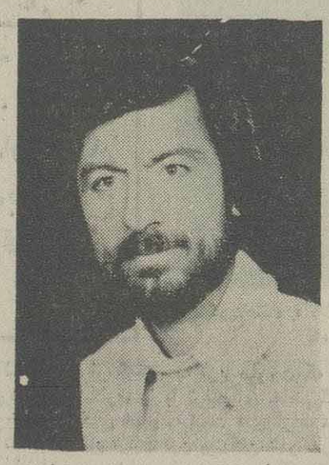

آن مرد رودودشت و کوهستان
آنی که جاری بود
از دشت سبز هرکلام ساده و پاکش
عطر همیشه ناب گندم زار
آنی که روحش بازلال چشمه ساران ،
ـ داشت پیوندی صمیمانه
آنی که بوی شبدر وگلبونه رامیداد
آنی که چوپان بود و عاشق بود
آنی که یک خرمن صفا بود و صمیمیت
آنی که یک صحرا صداقت بود
آنی که یک جنگل عطوفت داشت
اینک میان جنگلی‌از ،
ـ آهن و سیمان
درازدحام دود و بغض وکینه ،
ـ افسرده
اینک گل عمرش
دربهندشت واهمه ،
ـ آرام پژمرده
اینک میان تلخی محلول تنهائی
در دامن شب های درد آلود ،
ـ حل گشته
اینک غریق بحرناآرام ،
ـ دودو آهن‌شهراست
اینک بدشت تیره آسفالت ،
ـ بذرلوله پاشیده
صحرای سیمان را درو کرده
باور ندارم من
باور ندارم من

★

ای مرد گندمکار
اینک نسیم صبح ده
نام تو را ،
ـ در کوه و دشت و بیشه ها ،
ـ همواره میخواند
اینک زلال جاری چشمه
نام تو را با رود میگوید
اینک بروی گونه سرخ شقایقهای صحرائی
شبنم بیادت می‌چکد آرام
خورشید با هر خامه نورش
نام تورا بر لوح‌خاک روستا ،
ـ حک میکند هر روز
رقص پر از موج چمن ،
ـ بایاد تو آغاز میگردد
اینک تمام کوه های روستا ،
در انتظارت مانده و خاموش ، خاموشند

★

ای‌بی‌ریا ، ای روستائی زاده خاکی
ای چشمه ، چشمه سادگی ، پاکی
هنگامه برگشتن از شهراست
فصل به ده برگشتن و ،

ـ پیوستن بابیریائی‌هاست
فصل شکوفائی کوه و بیشه و صحراست
صحرای گندم چشم در راه است
داست به میخ خانه آویزان
چوم (٤) توبیکار امست
دس غاله ها ( ٥) فکر درودارند
باید که برگردی
برگردی و ،

ـ آن مرد گندم کار، «گندمکار» باشی تو

زیر نویس ها :

۱ـ گندمکار نامیکی‌از روستا های‌استان چهار محال وبختیاری است

۲ـ کتور وسیله‌ای است فلزی که در کشاورزی و بوسیله دو نفر برای بستن‌کرت بکار میرود .

۳ـ داو،بزبان‌محلی‌چهار محال وبختیاری به‌معنای آب‌است .

٤ـ چوم وسیله‌ای است که آنرابه گاو یا الاغ می‌بندند و با آن خوشه های گندم خرمن شده را خرد میکنند

٥ـ دس غاله وسیله‌ای است که‌کوچکتر از داس که برای درو بکار میرود .

# گذری به پناهگاه حیات وحش «کلاه‌قاضی» اصفهان

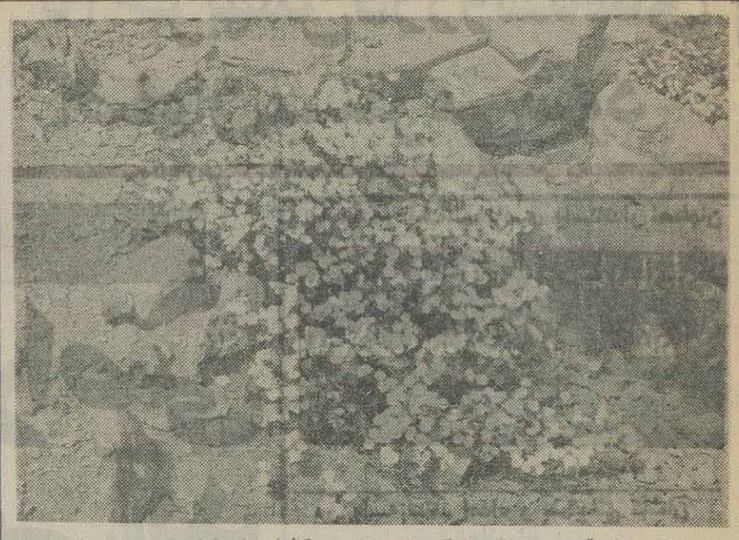

پناهگاه «کلاه‌قاضی» پوشیده از گل های وحشی و گیاهان داروئی‌است. در این‌منطقه ۹۵ نوع گیاه داروئی شناسائی شده‌است .

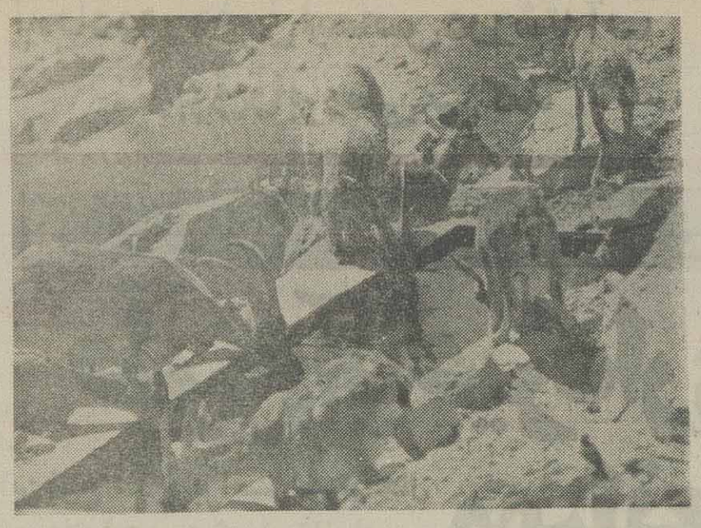

پناهگاه حیات وحش کلاه قاضی با آبشخور هائی که در آن احداث شده،محلی امن برای آهوان و بز های وحشی است .

**در پناهگاه حیات وحش «کلاه‌قاضی» جانداران بسیار نادر و کمیاب وجود دارد که نسل آنها در دنیا رو به انقراض است**

اصفهان ـ خبرنگار اطلاعات :

منطقه حفاظت شده و پناهگاه حیات وحش کلاه‌قاضی که میتواند در حکم ریه های تنفسی شهر اصفهان باشد یکی از سه منطقه حفاظت شده این استان استکه‌در‌بیست‌و‌هشت کیلومتری جنوب شرقی اصفهان واقع شده و وسعتی حدود چهل و هشت هزار هکتار دارد که از شمال به جاده‌اصفهان‌ـ چرقویه از جنوب به جاده اتومبیل‌رو « محمدآباد» چرقویه، از شرق به محمد آباد و غرب به جاده آسفالته اصفهان‌شیراز محدود میشود .

پناهگاه حیات وحش کلاه‌قاضی دارای سه‌رشته کوه میباشد کهبه ترتیب اهمیت عبارتند از کوه های کلاه‌قاضی‌که دربرگیرنده ارتفاعات تخت ضمیر ، سروش‌جان ،کلاه سنگ، آب‌اشکه ، کلاه کوچک ، چشمه توتی‌و چشمه چاه انجیر ، میباشد و مرتفعترین این رشته کوه ها همان کلاه بزرگ‌است که‌ازفواصل دور وحتی اصفهان درمواقعی‌که هوازیاده‌از حد آلوده نباشد بویژه موقعی که مختصر بارانی هم باریده باشد قابل رویت است وارتفاع قله تا سطح دریا ۲۵۳۴ متر اعلام شده‌است .

رشته کوه های دیگری که به موازات کوه های‌کلاه‌قاضی در منطقه وجود دارد به کوه های وریشت و شیدان‌معروف است که از دهانه گیرژنه در اول منطقه آغاز وتابالای دهانه قارنه‌ادامه می‌یابد .

سومین رشته کوههای منطقه‌شامل‌کوههای قارنه،چشمه بید ولادوقواست کهبزرگترین قله‌آن قارنه است وازسطح دریا دوهزار مترارتفاع داردواین رشته‌کوهها‌ازانتهای‌کوههای شیدان که محلی است موصوف بهقارنه آغاز وبه‌محمدآباد جرقویه ختم میگردد .

### چشمه‌هاو آبشخورها

چشمه‌هائی‌که درضلع شمالی کوههای‌کلاه‌قاضی قرار داردعبارتند: چشمه ضمیر که‌در کنار یک قلعه مخروبه معروف به قلعه ضمیر قرار گرفته، چشمه لاتاریک، چشمه اشک، چشمه توتی، دسنگ چاه انجیروچشمه‌هائیکه دربر آفتاب کوههای‌کلاه‌قاضی قرار دارد عبارتند از چشمه‌کمر ، چشمه‌نی، چشمه تغاری، چشمه‌تاگروآخرین‌چشمه منطقه هم چشمه چاه‌گل میباشد.

در رشته کوههای وریشت وشیدان به علت آنکه نزولات آسمانی با محدودیت ریزش مواجه استو حداکثر بیش از صد میلیمتر نیست ،وضعیت آبی بسیار بدونامساعدی وجود دارد وبه همین جهت چشمه‌های آن بسیار کم است ومخصوصا امسال چندین آبشخور مهم به‌علت خشکسالی فاقد بهره‌دهی بوده وزیانهای جبران ناپذیری درمنطقه پدید آمده است.

اداره کل حفاظت محیط زیست استان اصفهان بمنظور تامین آب برای وحوش منطقه ونیز مازاد آنرا برای دام دامدارانی که درفصل چرای مجاز جهت تعلیف(از بیستم آذرماه تا آخر اسفند) مراجعه میکنند با همکاری‌مرکزعشایری استان اصفهان تعدادی آبگیر ایجاد کرده واز آبهای‌مازاد برای حیات وحش کهقطره‌قطره وچکه‌چکه درآب انبارها ذخیره میشود نگهداری مینماید .

ونیز اداره حفاظت محیط زیست اقدام‌به‌نصب سه‌دستگاه تلمبه بادی به‌اسامی شماره یک وشماره دو درمیانکوه‌و بالاخره چاه موسی برروی سه حلقه چاه حفر شده در منطقه کرده تاکمبود آب رفع‌شود واز آب این چاهها وحوش‌استفاده نمایندو دامداران‌درفصل چرای مجازنیز بهره‌مند شوند .

### چرا کلاه قاضی ؟

معروفیت منطقه به کلاه قاضی بخاطر وجود عظیمترین رشته کوههای منطقه موصوف به‌این نام است و اتلاق «کلاه قاضی» به‌رشته‌های مذکور بخاطر وجود دو قله شبیه به‌کلاه قضات روزگاران‌گذشته‌است که یکی‌ازقله‌ها بنام «کلاه بزرگ» بزرگترین قله منطقه است وقله‌دومنیز تفنگ ودیگر وسایل شکارش تحویل مقامات ذیصلاح گردید .

### پوشش گیاهی منطقه

منطقه کلاه قاضی پوشیده شده است از انواع‌گیاه های مقاوم درمقابل بی‌آبی ونیز گیاههای داروئی . در مورد چگونگی وضعیت گیاهی برادر سامان‌پور فرمانده گارد پاسگاه کلاه قاضی را مخاطب قرار میدهم و او برایم میگوید: بنابه‌آنچه که مطلعین اظهار میکنند در روزگاران دور منطقه کلاه قاضی حالت وشکل جنگلی داشته وبتدریج درختهای مقاوم جنگلی به جهت‌مصارف مختلف‌بریده‌شده وشرایط ناگواری‌به‌منطقه حاکم گردیده تاجائی که میگویند پیش‌از اعلام منطقه حفاظتی حتی یک بوته خار هم یافت نمی‌شده که فی‌المثل فردی‌را با آتش آن بتوان از سرما نجات داد .

اما بعداز اعلام این منطقه در محدوده حفاظتی ، تدریجا پوشش گیاهی مناسب پیدا شده و آنچائی‌که‌می بینید جزگیاه شور چیز دیگری یافت نمی‌شود به علت چرای بی‌رویه وغیرمجاز بخصوص در سالهای بعد از پیروزی انقلاب اسلامی پدید آمده است.

### ۹۵ نوع گیاه داروئی

وی سپس اظهار داشت: بوته‌های درمنه،سال‌سولا (شوره) ، اردولک، گرامینه‌وتعدادی درختچه شامل‌بادام کوهی، انجیر کوهی، پسته کوهی، چاتلانتقوش و تنکس (جاز) وجود دارد وطبق شناسائی یکی از دکتر علفی‌های مشهور کشور قریب ۹۵نوع گیاه داروئی بنام‌های:شوره، سلمه صغیر ، اسفند، مخلصه، خاکشیر تلخ، مرغ، تیغ زاغی(کلپشه)،مریم‌نخودی، کاندول،ترنگبین،گل‌آخوندی، شوکران، شکرتانما، بذرانبنج،همیشه‌بهار، اشنان،بالنگو ، گز، بم، آلسن، اوشن (بوته)، شعر الغول ، شاهی‌بری ، شقایق، خاکشیر، شکاعی بادآورده، کاسنی سمی ، نی بوته‌گاوی، تنباکو کوهی، گرگ، کنجد گربه، تاج‌خروس، بهیبوندی، افسنطین،گون، یاکلاغ، آلاشنگ،مامیا،انجدان، کاکوتی، انجیر برمادران کوهی، شنگ، جویک،گل‌ذوقا، قدومه قرمز، زیره سیاه، اسط القدوس، جاذ، تلخه‌کوهی، دونوع، شیرمال،گندم‌کوهی، بادام کوهی، اذان‌نوع‌چهارم، دزاوند،طویل، نون‌کلاغ،بیازمار، ذوزمین،کپه، ترخون‌بری، آویش، نخود مریم (آرتونیا)، لسان (زبان)، هوچوبه ، موزه‌کوهی، نروک، شاهی کوهی،میخک کوهی، اسفرزه، کتیرای پیچ، قاقلی، ریحون کوهی، زردک بیابانی، شوره قاقلی، گندم کوهی، چرخک- توسوا، گیک‌الواش، سراج القطب، یک نوع پیاز کوهی ، ناخنک، گل‌گاوزبان، قدومه قرمز، یوش دربندی ، تخم شربتی ، درصعته، البیضا ، چارخر، تامریونان، نوعی پیاز، ختمی، امیران، ریواس، گوش موش، نوع قاقلیا، درمنطقه یافت می‌شود.

ازحفاظت وحوش که در بین آنها جانداران بسیار نادر وکمیاب‌هم وجود دارد ونسل آنها در دنیا رو به انقراض است حراست از آنها از نظرگاه بین‌المللی حائز اهمیت است. بهترین بهرمگیری را می‌توان از گیاهان داروئی آن کرد بخصوص‌کدانشگاه اصفهان بعنوان‌اولین‌دانشگاه کشورمان مطالعه‌وتحقیق دراطراف کاربرد گیاهان‌داروئی

**گیاه «درمنه» که اسانس آن رایحه‌ای مطبوع و دل‌انگیز دارد و درصنعت‌عطرسازی مورداستفاده قرارمی‌گیرد، درمنطقه کلاه‌قاضی بوفوریافت می‌شود**

را مورد توجه قرار داده است .

### وحوش پناه گرفته درمنطقه

برادر مقدم معاون امور محیط طبیعی اداره کل حفاظت محیط زیست استان اصفهان در مورد طبقه‌بندی جمعیت حیوانی منطقه ووحوش پناه گرفته در کلاه‌قاضی گفت: به جهت اوضاع جغرافیائی خاصی که پناهگاه‌حیات وحش کلاه قاضی‌داردمی‌توان گفت‌جمعیت انبوه‌حیوانات را کل وبز وحشی وپلنگ تشکیل می‌دهند که‌اصولا در ارتفاعات وسخت‌دانها که در دل کوه ایجادشده زندگی میکنند.

در ارتفاعات پائین تر کوهها وتپه ماهورها نیز تعدادی قوچ و میش وحشی وجود دارد و درقسمت کفه‌ای و دشت‌های پناهگاه آهو زندگی میکند.

حیوانات‌دیگری نظیر کفتار، گرگ، روباه، تشی، جوجه تیغی، خرگوش و احتمالا چند قلاده یوزپلنگ نیز، پناهگاه‌کلاه قاضی‌را بعنوان‌زیستگاه خود انتخاب کرده‌اند، تاگفته نماند که یوزپلنگ حدود یکسال است که دیده نشده است.

### پرندگان شکاری رفتگران پناهگاه‌اند !

می‌پرسم پرندگان شکاری‌وغیره در پناهگاه دارای چگونه جایگاهی هستند ؟

برادر مقدم پاسخ میدهد: بدوا این یادآوری را لازم میدانم که پرندگان شکاری برقرار کنندگان تعادل محیط زیست هستند و با این تعادل را حفظ میکنند. باین صورت که لاشه حیوانات مردم‌ازاین‌پرندگان حفظ شود و از سرایت بیماری حیوانات ناتوان به دیگر حیوانات جلوگیری میگردد.

و نیز پرندگان شکاری دیگری مانند: بال بان ، یحری، دلیجه و بالاخره جغد که در شب به شکار میرود در منطقه وجود دارد.

### جنگ و ستیز عقابهای طلائی

وی سپس گفت دوماه قبل دو بهله عقاب طلائی که بطور غیر مجاز صید شده و در یکی از پرنده ـ فروشیهای شهر نگهداری میشد بوسیله محیط بانان شناسائی و با طی مراحل قانونی پرندگان را از پرنده فروش دریافت و به پناهگاه کلاه قاضی حمل شدند که چون‌توان پرواز نداشتندواز طرفی جزء حیوانات با ارزش هم بودند بمدت یکماه در پاسگاه از آنها نگهداری گردید و پس از پیداکردن توان پرواز در منطقه رها شدند. اما چند روز بعد یکی از محیط ـ بانان در حوالی چشمه توتی مشاهده کرده بود که دوبهله از عقابهای طلائی در آسمان منطقه در حال جنگ و ستیزند و بالاخره هر دو بهله به زمین‌سقوط میکنند. محیط‌بان به آنها نزدیک میگردد که درنتیجه یکی از عقابها پرواز میکند و محیط بان متوجه میشود که این عقاب طلائی یکی از دو بهله عقابی بوده که بتازگی در پناهگاه رها شده‌اند و بررسی‌های بعدی نشان داد که جنگ و ستیز دو بهله عقاب طلائی در آسمان منطقه بواسطه آن بوده که عقاب جدید ناخوداگاه به قلمرو یک عقاب دیگر که قبلا در این محل بوده وارد شده است. محیط‌بان باتوجه به مجروح بودن عقاب تازه وارد آنرا به پاسگاه حمل کرده و مجددا مورد درمان قرار میگیرد....

محیط بان دیگری بنام شعبان محمد امین تعریف میکرد: هنگامیکه بیرون از محوطه پاسگاه مشغول نماز خواندن بوده یک عقاب طلائی که حوالی‌پاسگاه را قلمرو خود قرار داده و در قله‌های اطراف لانه ـ برای خود ایجاد کرده بوی حمله‌ورشده و در یک حرکت قسمتی از شلوار و گوشت پای مرا کنده و مجروح کرده است.

### قاچاق پرندگان شکاری

پرندگان دیگری نظیر کبک، تیهو، باقرقره، کلاغ نوک قرمز، را به تعداد بسیار در منطقه مشاهده کردیم و محیط بانان می گفتند کبوتر، قراب، سار و تعداد کمی هم هوپره در پناهگاه یافت میشود. اما بد نیست بدانید که پرندگان شکاری مانند عقاب‌طلائی ،بال‌بان، قرقی، شاهین و طرلان‌با توجه به قدرت رزمی‌فراوانی که دارند بوسیله واسطه‌هائیکه درداخل مملکت وجود دارند و عموما به «بازگیر» معروفهستند مورد سرقت

**افعی شاخدار و مار جعفری که از خطرناک‌ترین مارهای جهان هستند در پناهگاه کلاه‌قاضی دیده شده‌اند**

گاه طول آنهابه بیش‌از یک‌مترمی‌رسد، همچنین انواع سوسمارهای کوچکو آفتاب‌پرست که‌از گروممبارزین بیولوژیکی در رابطه با حشرات مضر می‌باشند بسیار وجود دارد. و نیز تعداد زیادی مار در پناهگاه دیده شده که مهمترین این مارها افعی شاخدار و مار جعفری هستند که به گفته محیط بانان از جمله مار های بسیار خطرناکه‌اند.

ما در هنگام دیدار و بازدید از منطقه پناهگاه بزمجه های کوچک و بزرگ، آفتاب‌پرست به رنگ‌شیره و روشن و تعدادی مار را مشاهده کردیم همچنانکه شاهد حرکت آهوان تیزرو در دشتهای منطقه و در فاصله های دور و اطراف آبشخورها بودیم و یاگله‌های کل وبز، قوچو میش که در بالای صخره‌ها در حرکت بودند وگاه هم که‌متوجه تازه و اردین می‌شدند همچنانکه در بلندجایگاه خود قرار داشتند نگاههای تیزشان را همراه با ژست فاتحانه‌ای متوجه میهمانان ناخوانده می‌کردند.

### تعقیب پلنگ مهاجم

در محل چشمه‌بید کلاه‌قاضی پرواز های‌مشکوک پرندگان گوشتخوار یا شکاری توجه‌محیط بانان همراه را برانگیخت و هنگامیکه صخره‌ها و دامنه کوه را در نوردیده به آبشخور واقع در دل کوه رسیدیم متوجه فضولات تازه یک پلنگ که آمیخته به پشم شکار بود شدیم با محرز شدن اینکه پلنگی در حوالی آبشخوریه کمین شکار نشسته و بالاخره شکاری را گرفته‌به‌تعقیب مسیری که طی‌کرده پرداختیم و آنچه‌که حاصل طی‌این مسافت بود یکی اینکه پلنگ آنچنان زورمند بوده که‌در کمتر جائی شکار خود را به زمین گذاشته و فقط یکی دوجا کشیدگی روی صخره وجود داشت درحالیکه سنگ های مسیر راهمان خونی بودو وجود فضولات نیز حکایت از حرکت پلنگ در این مسیر را داشت.

سرانجام به جائی رسیدیم که پلنگ مهاجم شکار خود را در لای تخته‌سنگ های غارمانند مورد تغذیه قرار داده، امابازهم باقیمانده آنرا باخود‌برده وبربالای قله قرار داده بود...

### مرگ شکار دزد !

برادر سامان‌پور فرمانده‌پاسگاه کلاه‌قاضی عکسی از حیوانات شکار شده بوسیله شکارچیان غیرمجاز را به‌من ارائه کرد و گفت این شکار دزدان کهناخواندهبه منطقه می‌آیند در حقیقت آفت پناهگاه حیات وحشند و یکی از محیط بانان خاطره سقوط یکی از این افراد که چندروز پیش از دیدارمان از بالای کوه در دهانه سروش‌جان سقوط کرده وکشته شده بود را تعریف کرد. این فرد که دارای سوابق شکار غیرمجاز بوده‌و قبلا مورد تعقیب واقع شده سرانجام چندی قبل هنگام دیدبانی و تعقیب برای صید غیرمجاز سقوط کرده و از آنجا که براساس یک گفته همگانی شکارچیان‌فاقد رحم و شفقت سرسالم به‌گور نمی‌برند در هنگام سقوط سر این شکاردزد متلاشی شده است....

### چرا پارک ملی به‌پناهگاه تنزل کرد؟

در مروری به اوراق سابقه منطقه حفاظت آنجا می‌رسیم که در سال ۱۳۴۳ منطقه‌ای تحت عنوان «منطقه حفاظت شده کلاه‌قاضی و شاه‌کوه از سوی کانون شکار سابق مشخص و تابلوگذاری گردیده و به موازات این اقدام منطقه مذکور تحت کنترل کانون مذکور قرار گرفته. منطقه حفاظت شده سپس از سال ۱۳۵۰ به علت اینکه ازنظر حفاظت‌به‌حد مطلوب‌پیشرفت کرده و دارای موقعیت گیاهی و حیوانی لازم بوده‌به عنوان پارک‌ملی کلاه‌قاضی شناخته و نامگذاری می‌شود. اما درحال‌حاضر عنوان «پناهگاه» حیات‌وحش‌را

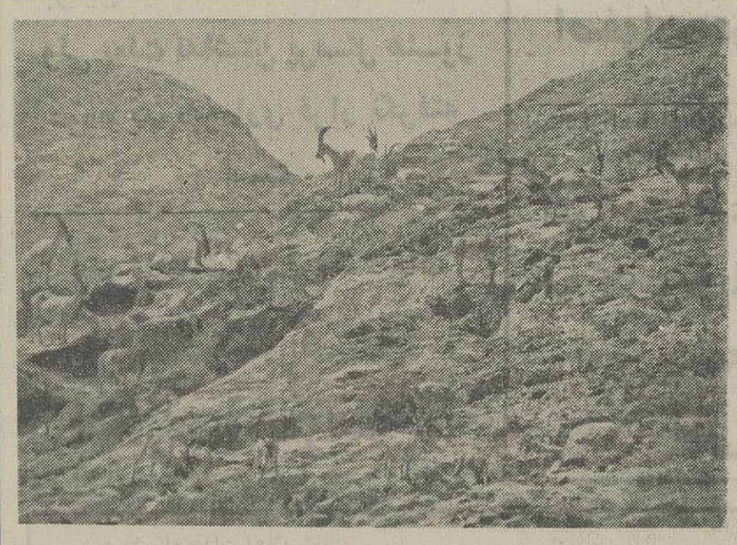

گله‌ای از بزهای وحشی در بالای‌صخره های کوه « کلاه‌قاضی»

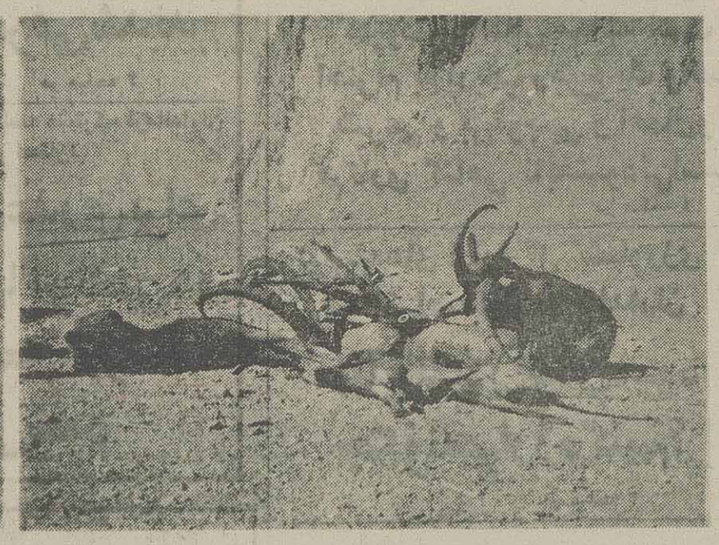

شکار دزدان ( شکارچیان غیرمجاز) اگر فرصتی پیدا کنند ، دست به چنین کشتارهای بیرحمانه‌ای میزنند .

**در روزگاران دور منطقه «کلاه‌قاضی» حالت‌و شکلی جنگلی داشته و بتدریج درختهای مقاوم جنگلی به جهت مصارف مختلف بریده شده و شرایط ناگواری بر منطقه حاکم گردیده است**

**تاکنون ۹۵ نوع گیاه داروئی در منطقه «کلاه‌قاضی» شناسائی شده است**

**پناهگاه حیات‌وحش «کلاه‌قاضی» با ۴۸ هزار هکتار وسعت در ۲۸ کیلومتری جنوب شرقی اصفهان قرار دارد**

**پرندگان شکاری مانند عقاب طلائی ، بال‌بان ، قرقی ، شاهین وطرلان توسط سودجویان شکار شده وبه قیمتهای گزاف به‌شیوخ کشور های حوزه خلیج‌فارس فروخته می‌شود**

درپناهگاه «کلاه‌قاضی» انواع سوسمار های کوچک وآفتاب پرست‌وبزمجه‌هائی که گاه طول آنها به بیش‌از یک متر میرسدزندگی میکنند .

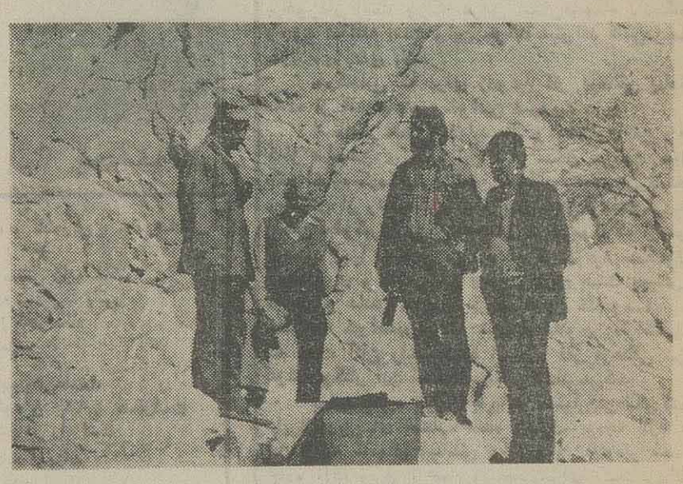

برادر سامان پور فرمانده گارد پاسگاه کلاه‌قاضی و دونن از شکاربانان که‌خبرنگارما را در بازدید از پناهگاه همراهی کردنددرکناریکی از آبشخور های کوهستانی‌دیده‌میشوند.

### صادرات عطر گیاه درمنه

همچنانکه درمنطقه کوهستانی کلاه قاضی حرکت می‌کردیم یکی از محیط بانان بنام برادر صفری تکه‌ای از سرشاخه‌های گیاه درمنه را بمن داد که پس‌از له کردن آن بوی بسیار مطبوعی ازآب داخل گل درمنه دستهای مرا آغشته ساخت وبعد برایم توضیح داده شد عطرهمین گیاه که بوفور درمنطقه کلاه قاضی وجود دارد را کشور های غربی تولید می‌کنند که شیشه‌های کوچک آن‌تاپانصد تومان مورد مصرف دارد، درحالی‌که بهرمگیری از این گیاه درایران اصلا مورد توجه قرار نگرفته و می‌توان در کارخانه‌های اساس‌گیری بااستفاده ازاین گیاه نوعی‌عطر خوشبو را تولید کرده وبه کشورهای مختلف صادرکرد.

همین‌جا لازم به یادآوری است که‌اگر به حفظ مناطق حفاظت شده نکوشیم خیلی سریع‌تر از آنچه که فکرشرا بتوان کرد سرمایه هنگفتی را ازدست می‌دهیم زیراگذشته گوشت خوار تغذیه میکنند و در حکم رفتگران‌طبیعت، منطقه حفاظت شده را پاک و بدور از آلودگی ها نگاهمیدارند. این پرندگان‌شکاری شامل انواع‌لاشخور ها (دال) نوعی کرکس بنام «هما» که به پرنده استخوانخوار هم معروفیت دارد زیرا که استخوان لاشه‌های مرده را به منقار گرفته و از ارتفاع بالا بطرف پائین و روی صخره‌ها و سنگها پرت کرده و پس از له شدن یا خرد شدن آنرا مورد تغذیه قرار میدهند. پرنده شکاری دیگری که نادر و کمیاب هم میباشد عقاب طلائی نام دارد. این پرنده که ما درمسیر بازدید از پناهگاه حیات وحش چندنمونه‌آنرامشاهده کردیم اصولا از پرندگان بیمارو حیوانات کوچکبیمار که توانائی مقابله و ستیزه جوئی را ندارند غذای خویش را تامین مینماید و در عین حال کار این‌حیوان موجب‌آن میشود که‌موازنه طبیعت از نظر بیولوژیکی و سوء استفاده قرار گرفته، به این صورت که این سارقین پرنده‌های شکاری را با ترفندهای خاصی‌گرفته و به شیوخ کشور های خلیج به قیمت های گزاف می‌فروشند. تا آنها ضمن تربیت این پرندگان نادر سرقت شده از ایران از وجودشان برای صید و شکار دیگر حیوانات مانند هوبره و غیره استفاده کنند.

معاون امور محیط طبیعی اداره‌کل حفاظت محیط زیست‌استان اصفهان دراین‌باره گفت: اداره‌کل‌حفاظت محیط زیست در اجرای مقررات شدیدا بااین قبیل‌افراد مقابله نمود و بازگیران و سارقین پرندگان شکاری را تحت پیگرد قانونی قرار می‌دهد. ازجمله چندی قبل با کسب اطلاعاتی در این زمینه چند دسته ازاین متخلفین را دستگیر و تحویل مقامات صالحه قضائی‌داده است.

### افعی شاخدار و مار جعفری‌در پناهگاه

از جمله خزندگان پناهگاه بزمجه‌هائی هستند که دارد.و نیز گفتنی است که در آغاز ،محدوده منطقه حفاظت شده از پشت دانشگاه اصفهان شروع و به انتهای موقعیت جغرافیائی فعلی ازنظر طولی ختم می‌شده اما در همان سال‌های پیش‌از انقلاب هجوم مهاجرین روستائی به شهر، گسترش بی‌رویه شهر و ایجاد واحد های صنعتی بدون درنظر گرفتن اینکه هجوم همه‌جانبه یک شهر به مناطق حفاظت شده و طبیعت‌دست نخورده گویای‌بیماری‌آن‌شهراست‌محدوده‌حفاظت شده کوچک و کوچکتر شده و موقعیت منطقه با استقرار ناموزون واحد های‌مختلف صنعتی ومسکونی شکل دیگری بخود گرفته و امروز منطقه حفاظت شده و پناهگاه حیات‌وحش کلاه‌قاضی جدای ازآن موقعیت قبلی از گردنه لاشتردر راه‌اصفهان‌شیرازشروع‌و به انتهای محدوده ختم می‌گردد...

# امروز هیچ عذری برای کم کاری و یا کوتاهی در امور جامعه پذیرفته نمی‌شود

اصفهان ـ خبرنگار اطلاعات :جلسه مشترک فرمانداران و بخشداران استان با تلاوت آیاتی از کلام‌الله مجید در سالن کنفرانس استانداری تشکیل شد.

در این جلسه که استاندار ، معاونین و روسای دفاتر استانداری نیز حضور داشتند، ابتدا استاندار اصفهان طی سخنانی ضمن تقدیر از زحمات معاونین سابق سیاسی اداری استانداری ، آقایان معین و شعر بافچی‌زاده را به عنوان معاونین جدید سیاسی و عمرانی استانداری معرفی نمود‌و ضمن آرزوی موفقیت برای معاونین جدید با اشاره به یک دستی و اتفاق نظر مسئولین جمهوری اسلامی ایران در اداره کشور و رسیدگی به امور جامعه گفت : امروز دیگر هیچ عذری برای کم‌کاری و یا کوتاهی در امور جامعه پذیرفته‌نمی‌شود و باید بایک نواختی و هماهنگی مسائل را حل کرد. البته این توقع هم نیست که تمام گرفتاری‌ها در کوتاه‌مدت حل شود ولی یک مسئول هم نباید جدا از مجموعه متحد و یک نواخت نظرات خاص خود را اعمال کند و خدای ناکرده باعث شود یک نوع تجزیه در مدیریت جامعه‌بوجود آورد بلکه باید با وحدت نظر و سابقه حاکم برجامعه به برنامه‌ریزی جهت حل مسائل پرداخت . آقای کرباسچی در ادامه سخنانش به انقلاب های کشور های اسلامی از جمله لیبی اشاره کرد و گفت : علیرغم اینکه مدت های زیادی از انقلاب های اسلامی میگذرد ولی می‌بینیم که هنوز مشکلات و معضلات زیادی را نتوانسته‌اند حل کنند و انقلاب‌اسلامی ما که نسبت به انقلاب این کشورها با مشکلات فراوانی از جمله جنگ تحمیلی رودررو شد موفق بوده است‌مسائل زیادی را حل کند و به جامعه خدمات ارزنده‌ای ارائه دهد.

استاندار اصفهان آنگاه با اشاره به این نکته که مابرای رسیدگی به نقاط مختلف نیازمند به ایجاد شعبات هستیم گفت اگر کسی بخواهد بخشی از بار انقلاب را به دوش بکشدو به جامعه خدمت بکند هرجا که باشد فرقی نمی‌کندو تغییر و تحولات تا وقتی که به حد ضرورت نرسد ونباید انجام‌گیرد وامروز کارما ، فکر ما و تلاش ما باید باعث ایجاد ثبات و حل مسائل شود تا بتوانیم انشاءالله در دراز مدت معضلات را برطرف کنیم .

سپس برادر شعربافچی زاده معاون عمرانی استانداری به پروژه های عمرانی و روش جذب اعتبارات اشاره کردو گفت: با توجه به بند الف وب تبصره۱۶ برادران فرماندار مالیات های مشاغل را به علت نداشتن سقف مدت هزینه‌هرچه بیشتر جذب کرده تا از آن در سال جاری و سال آینده استفاده شود .

وی در این رابطه گفت : هرچه بیش برویم کمک به شهرداری ها نیز کمتر میشود و فرمانداران با کمک به شهرداران میتوانند آنان را در جهت‌اجرای طرح های‌عمرانی یاری دهند .درادامه آقای مهندس معین معاون سیاسی‌اداری استانداری طی سخنانی به بحث پیرامون تخصیص اعتبارات جاری برای سه ماهه پایان سال ۶۴ همچنین ارزشیابی کارکنان ، وضعیت فعلی اقتصاد کارگری‌و انجام امورکارها براساس وظائفی که برای مسئولین در نظر گرفته شده است پرداخت .

در پایان مسئولین دفاتر امور اجتماعی وسیاسی و انتظامی استانداری پیرامون وظائف این دفاتر و اقدامات انجام شده مطالبی بیان نمودند .

# پروازهای اصفهان ـ اهواز و اصفهان ـ تهران مجددا دایر شد

اصفهان ـ خبرنگار اطلاعات :

پروازهای اصفهان ـ اهواز و بالعکس هواپیمائی آسمان مجددا آغاز شد . همچنین پروازهای اصفهان ـ تهران و بالعکس این هواپیمائی که از یکماه پیش قطع شده بود مجددا از سر گرفته شد. دفتر هواپیمائی آسمان در این رابطه اعلام کرد : این دفتر واقع در خیابان فردوسی با تلفن‌های ۲۷۷۱۷ و ۲۳۹۷۴ پاسخگوی مراجعین میباشد .

یادآور میشود : پروازهای اصفهان ـ اهواز و بالعکس هواپیمائی آسمان از یکسال قبل قطع شده بود که با تجدید آن امر مسافرت بین اصفهان و اهواز تسهیل خواهد شد .

# با آفات درختان میوه چگونه مبارزه کنیم؟

اصفهان ـ خبرنگار اطلاعات: اداره کل‌کشاورزی استان اصفهان در رابطه با ضرورت و چگونگی‌مبارزه باآفاتی‌که درختان‌میوه راتهدیدمی‌کنند‌اطلاعیه‌ای‌انتشار داد.

در این اطلاعیه خطاب به کشاورزان و باغداران استان آمده است:

اغلب آفات درختان میوه از قبیل مگس گیلاس و مینوزلکه‌گرد سیب و کرم گلوگاه اثار که در سال های اخیر در باغات استان شیوع پیدا کرده‌و باعث خسارت به‌درختان میوه می‌گردند، زمستان رابه‌صورت شفیره یا لارو در برگها و میوه های باقیمانده و یا در خاک و همچنین در لای شکاف های درختان و یا زیرپوسته درخت بسر می‌برند.

لذا رعایت نکات زیر جهت کاهش و نابودی شفیره‌ها و لاروها و جلوگیری از خسارت در فصل زراعی ضروری می‌باشد.

جمع‌آوری و سوزاندن برگها و میوه های آلوده شخم پائیزه و یخ‌آب زمستانی.

در ضمن‌برای جلوگیری ازخسارت آفت سوسک سرشاخه‌خوار درختان میوه و زنبور مغزخوار بادام‌و پسته بهترین روش مبارزه که همان هرس وجمع‌آوری و سوزاندن شاخه‌هاو میوه های‌آلوده می‌باشدتوصیه می‌گردد.

# سخنرانی مشاور امور بین الملل وزارت خارجه در جمع دانشگاهیان اصفهان

اصفهان ـ خبرنگار اطلاعات : بنابه دعوت انجمن اسلامی دانشجویان دانشکده داروسازی وعلوم‌داروئی دانشگاه اصفهان آقای شمس‌اردکانی مشاور امورین‌ـ الملل وزارت خارجه در جمع استادان و دانشجویان‌این دانشگاه حضور یافت وطی سخنانی موضوعات :منیت وسیاست خارجی جمهوری اسلامی ایران در منطقه‌را تشریح کرد .

آقای شمس اردکانی درقسمتی از سخنانش‌گفت: مفهوم امنیت یک کشور دررابطه با تمامیت ارضی و حاکمیت ملی این است که آن‌کشور بتواند توان خود را دررابطه با اقتصاد ، آموزش و گسترش ارزشهای انسانی به اجرا گذارد .

وی افزود : درجامعه‌ای که می‌خواهد براساس تعالیم اسلام عمل کند باید حفظ ثغور در روابط بین ـ المللی وجود داشته باشد و بعد به اصلاح اهل و عمران بلادبپردازد وساده‌انگاری است اگرفکر کنیم که دشمن ما را به حال خود می‌گذارد تا به این مسئله بپردازیم . لذا لازم است حفظ ثغور را درتمام ابعاد سیاسی ، اقتصادی ونظامی داشته باشیم تا مطلوب ما حاصل شود.

مشاور امورین‌الملل وزارت‌امورخارجه با اشاره به تاثیر کنترل‌ضریب‌های‌تکاثردردوستدهای‌بین‌المللی ومنافع اقتصادی کشور گفت :

الان درمنطقه خلیج فارس ، تجارت عمده نفت است که از ضریب‌های تکاثری بسیار بالائی برخوردار است واگر می‌بینیم که استکبار دست از این منطقه برنمی‌دارد بخاطر همین مسئله است وباید جمهوری اسلامی روی این‌مسئله که‌یکی‌ازمسائل‌امنیت ملی‌کشور است دقت نظر کافی داشته باشد تابتواند ثبات خودرا در منطقه حفظ کند.

نماینده مردم برخوار در جلسه معارفه با امام جمعه شاهین‌شهر:

# اگر روابط را جایگزین ضوابط کنیم به انقلاب ضربه زده و کفران نعمت کرده‌ایم

شاهین شهر ـ خبرنگار طلاعات : باحضور بخشدار برخوار و نماینده بخش برخوار و میمه در مجلس شورای اسلامی و شهردار شاهین‌شهر و دیگر روسای ادارات و نهاد های شهر جلسه معارفه با امام جمعه شاهین شهریرگزار شد . در این مراسم پس از تلاوت آیاتی از قرآن مجید ، حجت‌الاسلام پناهنده نماینده مردم برخوار و میمه در مجلس شورای اسلامی سخنانی ایراد کرد و اظهار داشت:خداوند می‌فرماید : ما اعلام کردیم که اگر سپاسگزاری بکنید مانعمت هایمان را زیاد و اگر ناسپاسی بکنید عذاب ما سخت‌است. وی اضافه کرد : یکی از دردهائی که در رژیم سابق بودو باید برطرف شود و متاسفانه هنوز برطرف نشده است این بود که در آن رژیم روابط بجای ضوابط کار میکردو اگر بقایای این مسئله در نظام جمهوری اسلامی ریشه‌کن نشود وروابط بجای ضوابط وجود داشته باشد همان کفران‌نعمتی است که خداوند می‌فرماید دچار عذاب خواهیم شدوخدای ناکرده بخاطر سوء رفتارمامسئولین ضربه‌ای به‌انقلاب‌خواهد خورد که امام عزیزمان بارها در صحبت هایشان فرمودندکه دیگر اسلام قد علم نخواهد کرد تا سال ها و بعد ها .

سپس حجت‌الاسلام حاج شیخ عبدالله محمدی امام جمعه شاهین شهر به ایراد سخن پرداخت و در رابطه با وظایف امام جمعه و نقش نماز جمعه در حکومت اسلامی مطالبی‌بیان داشت و یادآور شد که در عصر حضرت امیرالمومنین وقتی یک حاکمی ، استانداری یا فرمانداری به جائی اعزام میشدهم مرجع و پناه مردم در امور اجرائی بود هم خطیب جمعه یعنی مسئله اقامه‌نماز جمعه‌با رسیدگی به‌امورمردم وهمچنین اجرای امور لاینفک بود اما در زمان ما بدلیل اینکه شاید یکی از دلایل این باشد که ما نیرو باندازه کافی براین امر نداریم که در هر دو بعد تخصص وتوان داشته باشد،فعلا ازهم جدا شده وبه خطیب جمعه یک مسئولیت‌هائی وبه مسئولین شهر و استانداری و همچنین در رده های بالاتر مسئولیت هائی دیگر محول شده‌است .

وی افزود : البته مشکلاتی که در بعضی ادارات حل نمیشود برادران مسئول با دفتر امام جمعه در میان می‌گذارند تایک راه‌حلی برای آن پیدا شود و این حق طبیعی مردم است که برای حل گرفتاری مشکلاتشان جائی باشدو امیدواریم انشاءالله در کنار یکدیگر بتوانیم باتوان بسیار و والا در جهت رفع مشکلات مردم و بهتر کردن وضع فرهنگی و اخلاقی نسل جوان این شهر و مردم کوشش بکنیم .

## انتصابات در دانشگاه اصفهان

اصفهان ـ خبرنگار اطلاعات: از سوی برادر دکتر حسن رزمجو رئیس جدید دانشگاه اصفهان انتصاباتی بدین شرح در دانشگاه اصفهان انجام شد: دکتر محمد علی اژه‌ای معاونت سابق آموزشی دانشگاه به عنوان معاون پژوهشی دانشگاه اصفهان، دکتر علی اصغر زینی عضو هیات علمی دانشکده علوم به عنوان معاون مالی‌و اداری دانشگاه، دکتر اکبر ستاجران عضو هیات‌علمی به عنوان معاونت دانشجوئی دانشگاه و ریاست‌دانشکده علوم، مهندس علی ارباب‌جلفائی عضو هیات‌علمی‌دانشکده علوم به معاونت آموزشی دانشگاه و دکتر قربانعلی اسداللهی به عنوان قائم‌مقام دانشکده پزشکی اصفهان منصوب گردیدند.

# سرپرست جدید بنیاد مستضعفان استان اصفهان، منصوب شد

اصفهان ـ خبرنگار اطلاعات: طی حکمی از سوی معاونت امور استانهای بنیاد مستضعفان، برادر مهندس مهدی کامرانی به‌عنوان سرپرست جدید بنیادمستضعفان اصفهان منصوب گردید. بدین مناسبت مراسم معارفه‌و تودیع باحضور برادران منصور معظمی معاونت امور استانها، مهدی کامرانی سرپرست جدید بنیاد و حسن طریق‌الاسلامی سرپرست سابق بنیاد و جمعی‌ازمسئولین و کارکنان بنیاد و بخشهای تابعه در محل نمازخانه‌این نهادبرگزار گردید.

در این مراسم‌ابتدا آیاتی از کلام‌الله مجیدتلاوت گردید. آنگاه برادر معظمی باشاره به فرمان حضرت امام‌نسبت به‌تشکیل بنیاد مستضعفان در اسفند ماه۱۳۵۷ طی سخنان مبسوطی اهداف بنیاد و فعالیت و عملکرد این‌نهاد از بدوتشکیل تاکنون را تشریح نمودو گزارشی از کمکهای نقدی و جنسی به جبهه‌های نبرد حق علیه باطل توسط کارخانجات، شرکتها و بخشهای تحت‌پوشش بنیاد رابه‌سمع حضار رسانید و ضمن تشکرازفعالیت‌های بی‌شائبه برادر حسن طریق‌الاسلامی سرپرست سابق‌این نهاد، برادر مهدی کامرانی را به عنوان سرپرست‌جدید بنیاد مستضعفان اصفهان معرفی نمود.

سپس برادر طریق‌الاسلامی ضمن تشکر ازهمکاری های کارکنان بنیادیادآور شد که شایسته است‌برادران با اتکال به خداوند و در جهت خدمت به مستضعفین و محرومین‌باسرپرست‌جدید برادرمهندس کامرانی‌همکاری های لازم را به عمل آورند.

## توضیح و تصحیح

شهرکرد ـ خبرنگار اطلاعات: درمصاحبه یافتم‌مقام‌دانشگاه آزاد اسلامی واحدشهرکرد که در «اطلاعات اصفهان» مورخ ۱۷ر۱۰ر۶۴ به چاپ رسید موارد زیر صحیح است:

۱ـ اولین ترم‌این‌دانشگاه با ثبت‌نام ۹۴۱ دانشجو شروع خواهد شدوپذیرفته شدگان آزادومعلمین‌پذیرفته شده با گشایش دانشگاه‌به تحصیل مشغول خواهندشد.

۲ـ رشته بهداشت در سطح کاردانی ورشته‌ادبیات فارسی در سطح کارشناسی صحیح است.

# ۱۲ واحد مجهز دندانپزشکی تا آخر بهمن در روستاهای اصفهان مستقر می‌شود

اصفهان ـ ۱۲ روستای دیگر از توابع استان اصفهان در سال آینده زیر پوشش خدمات دندانپزشکی قرار خواهد گرفت.

مسئول واحد دندانپزشکی سازمان منطقه‌ای‌بهداری استان اصفهان باعلام‌این مطلب‌به خبرگزاری‌جمهوری اسلامی گفت: این اقدام جهت‌ارائه خدمات دندانپزشکی به روستائیان صورت خواهد گرفت و در این رابطه بهداشت‌کاران دهاروندان متولد این روستاهاهم‌اکنون در دانشگاه مشغول تحصیلند.

دکتر مومنی با اشاره به‌اینکه برای ارائه‌خدمات دندانپزشکی به روستاها برای اولین بار پنج روستادر طرح قرار گرفت، گفت: درحال حاضر شش دستگاه یونیت‌مجهز به‌این روستاها ارسال وبهداشتکاران‌دهان ودندان مورد نیاز نیز اعزام شده‌اند. وی گفت: تاآخر بهمن ماه واحدهای دندانپزشکی مجهز وکامل دراین روستاها مستقر خواهند شد.

مسئول واحد دندانپزشکی سازمان منطقه‌ای بهداری استان اصفهان سپس به تشریح برنامه‌های‌این واحد جهت استقرار واحدهای دندانپزشکی طی چند سال آینده در سطح روستاها پرداخت و گفت: با برنامه ریزیهائی که جهت خرید تعدادی یونیت‌و همچنین انتخاب بهداشت کاردهان و دندان از سوی سازمان منطقه‌ای بهداری‌بعمل‌آمده امیدواریم مسئله دندانپزشکی روستاها تاحدی حل شود.

وی با اشاره به مهارت بهداشتکاران اعزامی در زمینه ساخت پروتزهای دندانی گفت: درنظراست پس از استقرار بهداشتکاران در روستاها واحدهای ساخت دندان نیز در روستاها ایجاد شود.

دکتر مومنی در خصوص عملکرد واحدهای ـ دندانپزشکی استان اصفهان گفت:

علیرغم کمبود وسائل و مواد مصرفی فعالیت‌های این واحد نسبت به‌سال ۶۳ رشد قابل توجهی داشته است.

وی پرکردن دندان ۲۲ هزارو ۲۴۰ نفر،معالجه لثه ۶۶۶۰ نفر، معالجات داروئی ۴۴۱۴۴ نفر،جراحی دندان ۱۶۳۸ نفر وخارج کردن دندان ۱۷۲ هزار و ۹۷۴ نفر و درست کردن ۶۹۳ دست پروتز کامل و ۱۵۳ دست پروتزپارسیل را از دیگر فعالیتهای واحد دندانپزشکی اصفهان در ششماهه اول سال جاری ذکر کرد.

وی در پایان گفت: واحد دندانپزشکی و دندانسازی در سطح شهر اصفهان بامختصر وجهی که جهت‌تامین مواد اولیه از بیماران دریافت می‌کند طی این مدت ده میلیون و ۹۰۱ هزار ریال به صندوق دولت واریز کرده است.

# با متجاوزین به حریم راهها بطور ضربتی و با قاطعیت برخورد خواهد شد

اصفهان ـ خبرنگار اطلاعات: در رابطه با احداث بی‌رویه و غیرقانونی ساختمان در حریم راهها، از سوی اداره کل راه‌و ترابری اصفهان اطلاعیه‌ای صادر شد.

در این اطلاعیه آمده است: چون در میزان حریم راههای استان تغییراتی حاصل شده و بعضا افزایش یافته است‌و همچنین احداث ساختمان در کنار جاده‌های استان تابع ضوابط و مقررات ویژه‌ای است و این‌اداره کل و سایر ارگانهای ذیربط مکلف به قلع وقمع آثار تجاوز به حریم راهها و ساختمانهای بدون پروانه‌هستند خواهشمنداست از هرگونه ساخت‌و ساز در حاشیه‌راهها و یا معامله و نقل‌و انتقال نسبت به اراضی ومستحدثات کنار راههای استان قبل از کسب اطلاع از این اداره کل و سایر ادارات ذیربط اکیدا خودداری نمایند.

در اطلاعیه‌همچنین از عموم مردم شهیدپروراصفهان درخواست شده است نخاله‌های ساختمانی را در محل گردنه زینل (جاده قدیم یزد) بالاتر از سه‌راهی‌پیشارت تخلیه نموده و از ریختن نخاله و زباله در حاشیه‌راهها جدا خودداری کنند زیرا در غیر این صورت متخلفین تحت تعقیب قانونی قرار خواهند گرفت.

# اطلاعیه شورای هماهنگی تبلیغات اسلامی اصفهان در رابطه با برگزاری هرچه باشکوهتر مراسم دهه فجر

اصفهان ـ خبرنگار اطلاعات :

شورای هماهنگی تبلیغات اسلامی اصفهان‌با انتشار اطلاعیه‌ای اعلام کرد : در رابطه‌با هرچه‌باشکوه‌تربرگزار کردن دهه فجر آماده اخذ طرحها ، نظرات و پیشنهادات سازنده می‌باشد . در اطلاعیه‌مذکور آمده است : دیگربار دهه‌فجر ، ایامی پر برکت که طلیعه پر غرور پیروزی و رهائی مستضعفین و مسلمین‌جهان را از بند اسارت نوید داد و سر آغاز تحولات شگرفی گردید که دنیای‌حیرت‌زده استکبار را غافلگیر کرده ، فرا میرسد و بر ماست که این لحظه‌های تابناک و روزهای رحمت را که تولد نور بود وفجر امید ، ارج نهاده و هر سال بیش از پیش در زنده نگهداشتن این ایام پر فروغ که از ۱۲ بهمن با ورود طلایه‌دار نور امام امت آغاز گردیدو تا ۲۲ بهمن‌لحظه‌های مجد و عظمت مسلمین ادامه دارد هرآنچه که در یدقدرت ماست دریغ نکرده با اندیشه و عمل وقلم و قدم ارزشهای اسلام و انقلاب اسلامی را ترسیم کنیم و با یادآوری خاطره روزهای خون و خروش در سال۵۷ روح اسلامی و انقلابی را در کالبد جامعه اسلامی قوت‌بخشیم. بانوجه به اهمیت برگزاری مراسم پرشکوه این‌ایام‌الله و عیدبزرگ اسلامی به لحاظ مردمی بودن آن امید است کلیه اقشار مردم شهیدپرور و ایثارگر بجهت وظیفه دینی و ملی با ارائه پیشنهادات و نظرات سازنده خود در رساندن‌پیام انقلاب اسلامی سهیم باشند . شورای هماهنگی تبلیغات اسلامی اصفهان اعلام میدارد آماده اخذ طرحها ، نظرات و پیشنهادات سازنده شما جهت برپائی باشکوه این‌ایام‌الله (دهه فجر) می‌باشد . مردم شهیدپرور میتوانند با شماره تلفن ۳۵۵۹۵ تماس حاصل و یا به آدرس اصفهان خیابان عباس‌آباد شماره ۱۴۹ مکاتبه نمایند .

## شاگرد ممتاز از زنجان

فرزین جماعت‌لو شاگرد اول کلاس اول دبستان شهید سیدحسین صادقی زنجان با معدل ۲۰
آ ـ ش ۶۲۴۶

★★★

بسمه تعالی
نوبت دوم

## آگهی حصر وراثت

خانم جمیله ملیچه‌زاده دارای شناسنامه شماره ۳۳۰۵۶ دزفول فرزند غلامرضا ازاین دادگاه درخواست گواهی حصر وراثت نموده و چنین توضیح داده که مرحوم تقی جمشید ملیچه‌زاده در تاریخ ۱۱ر۸ر۱۳۶۰ در شهر دزفول بعلت اصابت موشک دشمن شهید شده ورثه آن مرحوم منحصر است به متقاضیه بالا (زوجه) و لازم بشناسنامه ۴۷۲۹۵ دزفول و کاظم بشناسنامه ۳۹۰۶۰ دزفول و محمدعلی بشناسنامه ۴۷۲۹۴ دزفول و نعمت بشناسنامه ۷۷ دزفول و ناصر بشناسنامه ۳۱۵۴ دزفول (پسران) و شوکت بشناسنامه ۴۷۲۹۳ دزفول و ملوک بشناسنامه ۲۸۲ دزفول و فاطمه بشناسنامه ۲۷۸ دزفول (دختران) ولاغیر که بشماره ۶۰۵ر۶۴ مدنی صلح ثبت‌شده اینک بااتجام تشریفات مقدماتی درخواست مزبور را در سه نوبت پی‌درپی ماهی یکمرتبه آگهی مینماید تاهرکسی اعتراض دارد ویاوصیتنامه از متوفی نزد او باشد از تاریخ نشر نخستین آگهی ظرف سه ماه به دادگاه تقدیم دارد والاگواهی صادرو هر وصیتنامه جز سری و رسمی که بعداز این موعد ابراز شود از درجه اعتبار ساقط وبلااثر خواهد بود.

**رئیس دادگاه صلح دزفول برزین**

آ ـ ش ۵۴۹۸

بسمه‌تعالی
نوبت دوم

## آگهی حصر وراثت

بانو سکینه حبیب‌زاده شوشتری دارای شناسنامه شماره ۷۹۴ اهواز فرزند جعفر از این دادگاه درخواست گواهی حصروراثت نموده وچنین توضیح‌داده که‌شوهرش در تاریخ ۱۲ر۸ر۱۳۶۴ در تهران خارج ازاقامتگاه‌دائمی خود شوشتر بدرود زندگی گفته ورثه آنمرحوم منحصر است به ۱ـ کوروش بشناسنامه شماره ۲۲۷ خرمشهر ۲ـ محمدرضا بشناسنامه شماره ۴۱۵۰ خرمشهر(پسران) ۳ـ افروز بشناسنامه شماره ۲۹۹۳۷ خرمشهر ۴ـالهام بشناسنامه شماره ۲۹۹۳۶ خرمشهر ۵ـ الهه بشناسنامه شماره ۵۱۱ شوشتر (دختران متوفی) شهرت همگی یساراتی ۶ـ سکینه حبیب‌زاده بشناسنامه ۷۹۴ اهواز (زوجه متوفی) ولاغیر اینک بااتجام تشریفات مقدماتی درخواست مزبور را در سه نوبت پی‌درپی ماهی یکمرتبه آگهی مینماید تاهرکسی اعتراض دارد ویاوصیتنامه از متوفی نزد او باشد از تاریخ نشر نخستین آگهی ظرف ۳ ماه بدادگاه تقدیم دارد والاگواهی صادرو‌هروصیتنامه جز سری ورسمی که بعد از این موعد ابراز شود از درجه اعتبار ساقط وبلااثر خواهد بود.

**رئیس دادگاه صلح مستقل شوشتر صدری‌نژاد**

آ ـ ش ۵۵۰۶

نوبت دوم

## آگهی حصر وراثت

بانو حدیره شهرت چنائی نام پدر موسی به شناسنامه ۵۸۳۷ صادره از آبادان درخواستی به خواسته صدور گواهی حصر وراثت تقدیم و توضیح‌داده که شوهرش‌مرحوم رفیع شهرت محمدیان به شناسنامه ۲۲۸ صادره رامهرمز در تاریخ ۸ر۵ر۶۴ در آبادان اقامتگاه داشتیش فوت، ورثه‌اش عبارتند از

۱ـ متقاضیه به مشخصات فوق عیال متوفی
۲ـ مهین محمدیان شناسنامه شماره ۹۷۰ آبادان
۳ـ پروین محمدیان شناسنامه شماره ۳۴۲۳ آبادان
۴ـ فاطمه محمدیان شناسنامه شماره ۲۵۵۳ آبادان
۵ـ بی‌بی‌تاج محمدیان شناسنامه شماره ۲۲۹۵ آبادان
۶ـ سیمین تاج محمدیان به شناسنامه شماره ۲۲۹۶ آبادان ( دختران متوفی )
۷ـ علیرضا محمدیان به شناسنامه شماره ۲۰۸۸ آبادان
۸ـ داریوش محمدیان به شناسنامه شماره ۱۰۳۱ آبادان
۹ـ احمد رضا محمدیان شناسنامه شماره ۲۱۴۷ آبادان
۱۰ـ محمد رضا محمدیان شناسنامه‌شماره ۲۶۱۴ آبادان (پسران متوفی) ولاغیر بشرح پرونده کلاسه ۷ر۶۴ـ۱۱۷۴ مدنی شعبه ۷ دادگاه عمومی صلح اهواز .

اینک با انجام تشریفات قانونی مراتب مزبور را در سه نوبت متوالی بفاصله ماهی یک مرتبه آگهی می‌نماید تاهرکس اعتراض دارد یا وصیت‌نامه‌ای از متوفی نزد او باشداز‌تاریخ نشر نخستین آگهی ظرف سه ماه بدادگاه تقدیم دارد والا گواهی صادر و هر وصیتنامه بجزء سری و رسمی که‌بعد از این تاریخ ارائه شود از درجه اعتبار ساقط است .

**رئیس شعبه هفتم دادگاه صلح اهواز**
**سمسارزاده**

## آگهی فقدان

آقایان محمد مهدی نیازی و محمدنیازی‌و باقر نظرپور باتسلیم استشهاد محلی مصدق‌به‌پیوست تقاضای کتبی مدعیند که سند مالکیت سه دانگ پلاک باقیمانده‌ه فرعی از ۷۰ اصلی واقع در حومه بخش یک باختران صادره در ذیل ثبت ۵۰۷ صفحه ۵۲۷ دفتر ۵راحومه بنام بانو ملوس طالبادیزج تکیه که برابر سند شماره ۵۱۸۸۵ ـ ۱ر۸ر۵۹ دفترخانه اسناد رسمی شماره ۲۱ باختران به متقاضیان مذکور راانتقال یافته‌در اثربمباران مفقود شده لذامراتب به دستور تبصره یک اصلاحی ذیل ماده ۱۲۰ آئینnامه قانون ثبت در دونوبت به‌فاصله ده‌روزآگهی میشودتا هرکس مدعی‌انجام معاملمایاوجود سند مالکیت درنزدخود میباشد ازتاریخ انتشار آخرین آگهی تاده روز به این‌اداره مراجعه و اعتراض خود را تسلیم نماید والا نسبت بصدور سند مالکیت المثنی برابر مقررات اقدام خواهد شد.

تاریخ انتشار نوبت اول پنجشنبه ۱۴ر۱۰ر۶۴
تاریخ انتشار نوبت دوم دوشنبه ۲۴ر۱۰ر۶۴

**از طرف کفیل ثبت شهرستان باختران. مجیدی**

آ ـ ش ۶۰۱۲

نوبت دوم

## آگهی حصر وراثت

آقای نجفی شهرت چنانی نام پدر حاجی علی بشناسنامه ۳۰۳۶ صادره از اهواز درخواستی بخواسته صدور گواهی حصروراثت تقدیم‌وتوضیح داده که‌پسرش بنام مرحوم محمدحسین شهرت اعتمادنیا بشناسنامه۳۳ صادره از اهواز در تاریخ ۹ر۴ر۶۴ در کرج اقامتگاه موقتش فوت، ورثه‌اش عبارتند از ۱ـ متقاضی بامشخصات فوق (پدر متوفی) ۲ـ صدیقه کردی بشناسنامه ۴۲۵۴۴ بروجرد (عیال متوفی) ۳ـ محمد صادق بشناسنامه ۵۰۷ اهواز ۴ـ سعید بشناسنامه ۸۸۱۹ اهواز ۵ـ آسیه به شناسنامه ۶۸۰۴ اهواز (فرزندان متوفی) شهرت همگی اعتمادنیا ولاغیر بشرح پرونده کلاسه ۸ـ۶۴ـ۱۰۶۵ حقوقی شعبه هشتم دادگاه صلح اهواز

اینک باانجام تشریفات قانونی مراتب مزبور را در سه نوبت متوالی بفاصله ماهی یک مرتبه آگهی می‌نماید تا هرکس اعتراض دارد یاوصیت نامه‌ای از متوفی نزد او باشد از تاریخ نشر نخستین آگهی ظرف سه ماه بدادگاه تقدیم دارد‌والاگواهی صادر وهروصیت نامه بجز سری و رسمی که بعد از این تاریخ ارائه شود از درجه اعتبار ساقط است.

**دادرس شعبه هشتم دادگاه صلح اهواز ـ دری**

آ ـ ش ۵۵۰۵

نوبت دوم

## آگهی حصر وراثت

آقای محمدعلی شهرت نصیفی بنی‌طرفی ـ نام پدر کاظم بشناسنامه ۱۴۱۲ صادره از آبادان درخواستی بخواسته صدور گواهی حصروراثت تقدیم و توضیح داده که پدرش مرحوم کاظم شهرت نصیفی‌بنی‌طرفی بشناسنامه ۱۹۲۴۹ صادره از آبادان در تاریخ ۲۷ر۳ر۶۴ در شیراز اقامتگاه موقت خود فوت ، ورثه‌اش عبارتنداز ۱ـ متقاضی با مشخصات بالا ۲ـ علی بشناسنامه شماره ۲۷۹ آبادان ۳ـ جواد بشناسنامه شماره ۲۵۲ آبادان ۴ـ جاسم بشناسنامه‌شماره ۳۹۳۴۴ آبادان ۵ـ عزیز بشناسنامه شماره ۱۲۷۳ آبادان ۶ـ مسعود بشناسنامه شماره ۴۱۸۳۳ آبادان شهرت همگی نصیفی بنی‌طرفی پسران متوفی ۷ـ وجیهه نصیفی بنی‌طرفی بشناسنامه شماره ۱۲۷۳۳ آبادان ۸ـ ناهید نصیفی بنی‌طرفی بشناسنامه شماره ۱۹۹۵ آبادان دختران متوفی ۹ـ بانو هدیه میناب خلفی فرزند صالح بشناسنامه شماره ۲۹۷۳۱ آبادان عیال متوفی و لاغیر در پرونده کلاسه ۱۷۶ر۶۴ مدنی دادگاه صلح دشت آزادگان .

اینک با انجام تشریفات قانونی مراتب مزبور را در سه نوبت متوالی بفاصله ماهی یک مرتبه آگهی می‌نماید تا هرکس اعتراض دارد یا وصیتنامه‌ای از متوفی نزد او باشد از تاریخ نشر نخستین آگهی ظرف سه ماه به دادگاه تقدیم دارد والاگواهی صادر و هر وصیتنامه بجز سری و رسمی که بعد از این تاریخ ارائه شود از درجه اعتبار ساقط است .

**رئیس دادگاه صلح دشت آزادگان ـ شوشتری**

آ ـ ش ۵۵۰۴

نوبت سوم

## آگهی حصر وراثت

آقای محمدعلی بهنام دارای شناسنامه شماره ۶۱۶ شوشتر فرزند حسین از این دادگاه درخواست گواهی حصروراثت نموده وچنین توضیح داده که مرحوم‌حسین بهنام در تاریخ ۷ر۷ر۶۴ در شوشتر محل‌اقامتگاه دائمی خود بدرود زندگی گفته ورثه آنمرحوم منحصر است به ۱ـ زهرا بهنام بشماره شناسنامه ۴۲۷۵۱ شوشتر ۲ـ فاطمه بهنام بشماره شناسنامه ۱۸۹۸ شوشتر ۳ـ حبیبه بهنام بشماره شناسنامه ۲۰۵۵ شوشتر ۴ـاشرف بهنام بشناسنامه ۲۷۹۲۱ شوشتر ۵ـ مرضیه بهنام به شناسنامه شماره ۳۰ موالید شوشتر ۶ـ مهین بهنام به شناسنامه شماره ۷۸ شوشتر (دختران متوفی) ۷ـ احمدعلی بهنام بشناسنامه شماره ۳۴۸ شوشتر ۸ـ حسینعلی بهنام بشماره شناسنامه ۱۸۹۷۴ شوشتر ۹ـ عبدالرضا بهنام بشناسنامه شماره ۲۴۵۷۰ شوشتر ۱۰ـ علیرضا بهنام بشناسنامه ۴۷۱ شوشتر ۱۱ـغلامرضا بهنام بشناسنامه ۲۵۹۱۱ شوشتر ۱۲ـ محمد علی‌بهنام بشناسنامه ۶۱۶۴ شوشتر ولاغیر اینک بااتجام تشریفات مقدماتی درخواست مزبور را در سه نوبت پی‌درپی ماهی یکمرتبه آگهی مینماید تاهرکس اعتراض دارد و وباوصیتنامه از متوفی نزد او باشد از تاریخ نشرنخستین آگهی ظرف ۳ ماه بدادگاه تقدیم دارد والاگواهی صادر وهروصیتنامه جز سری ورسمی که بعد از این موعد ابراز شود از درجه اعتبار ساقط وبلااثر خواهد بود.

**صدری‌نژاد**
**رئیس دادگاه صلح مستقل شوشتر**

نوبت دوم

## آگهی حصر وراثت

آقای جعفر شهرت صنعتی نام پدر جمعه بشناسنامه ۴ درخواستی بخواسته صدورگواهی حصروراثت تقدیم وتوضیح داده مرحوم پدرش بنام جمعه فرزند رجب در تاریخ ۱۹ر۸ر۶۱ در ماهشهر اقامتگاه دائمیش فوت ،ورثه‌اش عبارتند از ۱ـ بانو جواهر خانم صنعتی فرزند مرحوم حسن بشناسنامه ۱۸۴ صادره از شادگان (زوجه متوفی) ۲ـ جعفر صنعتی فرزند جمعه بشناسنامه ۴صادره از ماهشهر (متقاضی) ۳ـ محمد صادق صنعتی فرزندجمعه بشناسنامه سه ۳ صادره از بندر معشور (پسران متوفی) ۴ـ بانو نجمه صنعتی فرزند جمعه بشناسنامه ۲۰۴۷ صادره از ماهشهر (دختر متوفی) ولاغیر

اینک باانجام تشریفات قانونی مراتب مزبور را در سه نوبت متوالی بفاصله ماهی یک مرتبه آگهی می‌نماید تا هرکس اعتراض دارد یاوصیت نامه‌ای از متوفی نزد اوباشد از تاریخ نشر نخستین‌آگهی طرف سه‌ماه‌بدادگاه تقدیم دارد‌والاگواهی صادر وهروصیت نامه بجز سری و رسمی که بعد از این تاریخ ارائه شود از درجه اعتبار ساقط است.

**رئیس دادگاه صلح مستقل ماهشهر ـ صحرائیان**

نوبت دوم

## آگهی حصر وراثت

آقای عبدالعلی آل‌مردان دارای شناسنامه شماره ۴۹۹۸۵ دزفول فرزند عبدالنبی ازاین دادگاه درخواست گواهی حصر وراثت نموده و چنین توضیح داده که مرحوم عبدالنبی آل‌مردان در تاریخ ۱۸ر۵ر۱۳۵۵ در شهر دزفول اقامتگاه دائمی خود ب

سه‌شنبه ۲۴ دی‌ماه ۱۳۶۴
سوم جمادی‌الاول ۱۴۰۶
۱۴ژانویه ۱۹۸۶ - شماره ۱۷۷۸۹

# طرح آبخیزداری در ۲٫۵ میلیون هکتار اراضی و مراتع حوزه کارون به اجرا درمی‌آید

**در استان چهارمحال و بختیاری ومناطق کوهستانی کشور سالانه حدود ۳۰۰ میلی‌متر نزولات آسمانی وجود دارد که ۹۰ درصد آن به صورت هرز آب از منطقه خارج و بلااستفاده بسوی رودخانه‌ها و دریا سرازیر می‌شود.**

شهر کرد- پنجهزار هکتار از اراضی و مراتع حوزه آبخیز رودخانه کارون واقع در منطقه عشایری مصطفی‌آباد استان چهارمحال و بختیاری در سال زراعی جاری تحت پوشش طرح آبخیزداری قرار گرفت. وبا توجه به کسب نتایج مطلوب از اجراء عملیات مکانیکی مشمول این طرح، در سال‌های آینده حتی در صورت عدم بارش برف، مزارع و مراتع منطقه مذکور با خشکسالی مواجه نخواهد شد.

رئیس اداره آبخیزداری استان چهارمحال و بختیاری در گفتگوئی با خبرگزاری جمهوری اسلامی ضمن اعلام این خبر اجراء طرح آبخیزداری را یکی از راههای موثر در جهت جلوگیری از فرسایش خاک و مبارزه با خشکسالی عنوان کرد و گفت با توجه به اینکه در استان چهارمحال و بختیاری و در مناطق کوهستانی کشور معمولا سالیانه ۲۵۰ تا ۳۰۰ میلیمتر نزولات آسمانی داریم و اگر این نزولات باران باشد ۸۰ تا ۹۰ درصد آن بصورت هرز آب از منطقه خارج و بلااستفاده بسوی رودخانه‌ها و در نهایت دریا سرازیر میشود، لاکن با اجراء طرح آبخیزداری درصد قابل توجهی از هرزآب در ارتفاعات نگهداری و از جاری شدن آن جلوگیری می‌شود. بطوریکه با اجراء این طرح در منطقه مصطفی‌آباد استان چهارمحال و بختیاری موفق شدیم ضمن جلوگیری از فرسایش خاک ۲۵ تا ۳۰ درصد هرز آب ناشی از بارندگی را به کنترل درآوریم و در دامنه کوهها و ارتفاعات نگهداری کنیم.

وی اضافه کرد: طبق برنامه ریزیهای انجام شده و با توجه به جداول زمانبندی شده طرح آبخیزداری بتدریج در یکصد هزار هکتار از اراضی و مراتع منطقه جونقان استان چهارمحال و بختیاری اجراء خواهد شد و درآینده این طرح در منطقه‌ای بوسعت ۲ میلیون وپانصد هزار هکتار از اراضی و مراتع موجود در حوزه آبخیز کارون بمورد اجراء گذاشته خواهدشد که بدین ترتیب دیگر استانهای همجوار رودکارون شامل خوزستان، اصفهان، فارس و کهکیلویه وبویراحمدنیز مشمول این طرح خواهند شد.

رئیس اداره آبخیزداری استان چهارمحال و بختیاری در ادامه این مصاحبه به خسارات غیرقابل جبران ناشی از خروج هرزآب از استان چهارمحال و بختیاری اشاره کرد و گفت: در حالیکه بسیاری از مزارع و مراتع استان چهارمحال و بختیاری تشنه آب هستند و روستائیان و عشایر از کمبود آب کشاورزی و در مواردی حتی از کمبود آب آشامیدنی می‌نالند سالیانه ۱۱ میلیارد مترمکعب آب از ارتفاعات زردکوه این استان بصورت هرزآب بسوی کارون و در نهایت خلیج‌فارس سرازیر میشود و براساس محاسبات دقیق و آمار موجود در هر لیتر از این آب ۱٫۷ گرم مواد غذائی خاک وجود دارد. همراه باین هرزآب همچنین ازهر هکتار زمین حدود ۹٫۷ تن خاک حمل میشود که این فرسایش خاک برای استان چهارمحال و بختیاری یک فاجعه است و در صورت عدم توجه در آینده شاهد مهاجرت ساکنان منطقه به شهرها خواهیم بود چرا که عناصر آب، خاک، گیاه، مرتع و جنگل مهمترین عوامل حیات و تامین کننده معاش عشایر و روستائیان این استان محسوب میشوند.

# خدمات شهری و امکانات رفاهی در «بوئین میاندشت» در حد صفر است

**بعلت عدم تاسیس برخی ادارات دولتی در بوئین میاندشت اهالی ناچارند برای انجام کارهای اداری خود به شهرستان داران بروند**

**رودخانه میاندشت به زباله‌دانی تبدیل شده و اگر سیل بیاید جان و مال مردم در معرض خطر قرار می‌گیرد**

حجت‌الاسلام حاج سید حسین واعظی امام جمعه بوئین میاندشت

بوئین میاندشت- خبرنگار اطلاعات : حجت - الاسلام حاج سیدحسین واعظی امام جمعه بوئین میاندشت در گفتگوئی با اطلاعات به تشریح مشکلات و نیاز های این منطقه پرداخت .

وی در آغاز با اشاره به وضعیت فرهنگی منطقه اظهار داشت :مردم این منطقه همه مسلمان و انقلابی‌اند بطوری که تابحال مردم شهید پرور ومحروم این منطقه دوشادوش سایر مردم درجهت کمکرسانی مادی و اعزام نیرو به جبهه های نبردحق علیه باطل فعالانه شرکت داشته‌اند ودر این راه بسیار شهید و مفقود و اسیر داده‌اند و نیروهای زیادی هم در جبهه‌دارند . ولی چون بالا بودن فرهنگ نیاز به آگاهی و تبلیغ دارد و اکثریت قریب به اتفاق روستا های منطقه روحانی ساکن ندارند ، لذا در ایام ماه رمضان و محرم درخواست روحانی از قم و اصفهان می‌کنیم که این کافی نیست . از طرفی رسانه های گروهی دراین منطقه پوشش کافی ندارند چون بعضی از روستا ها برق ندارند و بعضی دیگر تحت پوشش نیستند . ضمنا آموزش و پرورش منطقه در حدود ۸۲ واحد آموزشی دارد که تعداد ۷۰۰ معلم در این مدارس خدمت میکنند ، ولی متاسفانه به علت مستقل نبودن آموزش و پرورش و نداشتن معلم بومی نمایندگی آموزش و پرورش پاسخگوی نیاز فرهنگی نیست . کتاب و کتابخانه در حد بسیار کم و ناچیز است ، لذا نیاز های بسیاری هست تا فرهنگ اصیل و غنی اسلامی در این منطقه حکمفرما شود .

امام جمعه بوئین و میاندشت سپس افزود: مشکلات این منطقه زیاد است که به فرموده امام امت ۵۰ سال آنها خراب کردند و بیست سال طول می‌کشد تا درست شود اگر بگویم این منطقه محروم است مطالب گزافی نگفته‌ام اولا این شهر با جمعیت زیاد و قریب ۵۴ روستا هنوز هیچ چهره شهری ندارد و این محل بدلیل اینکه به دارالمومنین معروف بوده در زمان سابق به آن توجهی نمیشده و فعلا هم چون مشکلات دولت زیاد است و هنوز نیازها برطرف نشده است و خدمات شهری درحد صفر است. وی درسخنان خود افزود: بلوار شهر ناتمام است و یک بیمارستان و زایشگاه به‌نام شهید مصطفی خمینی‌در حدود دوسال است‌که از نظر ساختمانی تکمیل شده و به علت نبودن پرسنل کار بهره‌برداری آن انجام نشده است در حالیکه نیاز بسیار به‌آن می‌باشد. بخصوص برای مردم محروم روستاها که در فصل زمستان پربرف و باز نبودن جاده‌ها گاهی می‌شود که زنی وضع حمل دارد و روستائیان ناچارند وی‌را به‌شهر بیاورند. لذابا وسایلی مانند کرسی و نردبان به‌این شهر می‌آورند و باز هم ازاین جا مایوس شده مجبور می‌شوند به شهرهای دیگر بروند که ممکن است دربین راه مادر و فرزند هردو ازبین بروند. به‌نظر من اگربا کمترین وسایل و کمترین پرسنل این بیمارستان و زایشگاه افتتاح می‌شد، این مشکلات برطرف می‌گردید.

حجت‌الاسلام واعظی آنگاه اظهار داشت: بعلت نبودن ماشین آتش‌نشانی دراین شهر بارها آتش‌سوزی رخ‌داده واموال مردم ازبین رفته است. از طرفی رودخانه میاندشت زباله‌دانی شده و نیز اگر سیل بیاید جان و مال مردم در خطر است. باعدم خیابان کشی - صحیح‌و نبودن نقشه جامع‌شهر مشکلاتی برای‌شهرداری ومردم وجود دارد واین‌شهر نیز محلی برای اجتماعات ندارد. البته محلی برای برگزاری نماز جمعه در نظر گرفته شده که‌باوجود تلاش جناب آقای استاندار و فرمانداری فردن و مردم و اهداء مبلغ ۵ میلیون ریال ازسوی امام امت ساختمان آن هنوز ناتمام مانده است. وبااینکه‌دولت‌جمهوری‌اسلامی‌کمکهای‌شایانی‌به‌روستاهای منطقه نموده باز هم وضع آنها خوب نیست و باتوجه به اینکه این منطقه سردسیر است و ۷ ماه از سال مردم کار و کشاورزی و غیره ندارند اگر کارخانه‌ای برای این منطقه درنظر گرفته شود بسیار مناسب است.

### مشکلات اداری

امام جمعه بوئین و میاندشت در مورد مشکلات اداری منطقه اظهار داشت : این شهر اداره‌ای به آن صورت ندارد وبرای اکثر کارهای اداری باید به داران مراجعه شود که این خود مشکل بزرگی است و آنجا هم باز پرسنل کافی ندارند و با اینکه این شهر و روستاهای آن سالهاست که قابلیت تبدیل به بخش مستقل را دارد و سالهاست مردم در انتظارند و نامه و طومارها نوشته‌اند و می‌گویند :

باید تقسیمات کشوری انجام گیرد که هنوز خبری نشده است و امید است هرچه زودتر مسئولین امر محبتی به این منطقه محروم بنمایند. از طرفی این شهر فاقد خانه‌های سازمانی می‌باشد و مسئولین ادارات مرتب در رفت و آمد هستند که این خود مایه‌ای برای فعال نبودن ادارات است. همچنین درباره تلفن این شهر باید بگویم با اینکه اهالی شهر دوهزارمتر زمین رایگان در اختیار اداره مخابرات قرار داده و با جمعیت بسیار زیاد و ۵۴ روستا که اکثر مردم با تلفن سروکار دارند تاکنون هیچ اقدامی انجام نگرفته است و اخیرا چهل شماره به ادارات داده‌اند که آنهم نیاز مردم را برآورده نمی‌کند و مردم حاضرند ساختمان آنرا هم بسازند تا که مشکلات تلفنی برطرف شود.

وی در خاتمه اظهار داشت : اگر بشود مسئولین مربوط به بهداری ، کشتارگاه ، تربیت بدنی ، بهداشت شهری و آموزش و پرورش از نزدیک نگاهی بکنند خود مشکلات و محرومیت این منطقه را متوجه خواهند شد .

## توفان شن شیشه های مدارس روستائی جرقویه را شکست

جرقویه-خبرنگار اطلاعات: وزش باد و طوفان شدید درجرقویه خسارت زیادی برجای گذاشت. مخصوصا در روستاهای رامشه‌علیا و مجاور آن که‌طوفان باشن همراه بود ، بیشتر خانه‌ها و مدارس آن روستاها را شن فراگرفت وبطوریکه مسئول آموزش وپرورش جرقویه اظهارداشت : در بازدیدی‌که از مدارس آن منطقه بعمل آمد مشاهده‌شد که در بیشتر مدارس‌شیشه های کلاس‌ها شکسته و خساراتی ببار آمده است. درهمین رابطه از مسئولین مربوطه درخواست شد که هرچه سریعتردر موردتامین شیشه جهت آن مدارس اقدام لازم بعمل آورند.

رئیس دانشگاه اصفهان در مراسم معرفی رئیس جدید دانشکده علوم:

# جای اساتید متعهد روی چشم همه است اما، استادانی که نخواهند و قعیتهای اصلی انقلاب اسلامی را درک کنند، کنار گذاشته خواهند شد

اصفهان - خبرنگار اطلاعات : دکتر حسن رزمجو رئیس دانشگاه اصفهان در مراسم معرفی‌دکتر مستاجران رئیس جدید دانشکده علوم که با حضور گروه کثیری از استادان و دانشجویان وکارکنان دانشکده مزبور برگزار شد با اشاره به نقش حساس دانشکده علوم در پیشبرد کشور بسوی خودکفائی واقعی ، تحقق آیین واقعیت‌رادرتلاش مستمرو پیگیر استادان‌و دانشجویان دانست و ضمن ستایش از کوششهائی که در راه این هدف مقدس صورت گرفته و می‌گیرد مشکل‌عمده انقلاب را کمبود متخصص متعهد دانست و اظهار امیدواری نمود تا باشناخت هرچه بیشتر انقلاب ، ایران اسلامی درآینده بتواند دانشگاههائی باعنوان واقعی دانشگاه اسلامی‌داشته باشد. رئیس‌دانشگاه آنچه درایران‌کنونی می‌گذرد را یک اعجاز نامید و با اشاره به فرمایشات امام امت ایثار جوانان این‌مرزوبوم دراین برهه اززمان رابرتر ازایثار امت اسلامی درصدر طلوع اسلام‌دانست.

رئیس دانشگاه با تاکیدبراینکه حداقل ۲۰ سال‌طول خواهد کشید تا ارزشهای واقعی انقلاب‌شناخته شوند، خواستار آن‌گردید تا استادان و دانشجویان دانشکده علوم در همه جهات‌بطور اعم ودرجهت ساختن‌تجهیزات جنگی بطور اخص از هیچ کوششی دریغ نورزند و اطمینان داشته باشند که هرگامی دراین جهت موجب آن‌خواهد شد تا با صدور انقلاب در مدت‌زمانی اندک پرچم اسلام درا قصی نقاط جهان برافراشته‌شود ونور لااله‌الاالله همه جهان رااروشنی خواهد بخشید.

رئیس دانشگاه با اشاره به لزوم همجوری نهاد و تخصص ولزوم توام بودن این دو در همه اقشار بخصوص قشر دانشگاهی اعلام نمود که جای استادان متعهد روی چشم همه خواهد بود و استادانی که نمی‌خواهند واقعیت‌های اصلی انقلاب را درک نمایند به‌قدرت معجزه‌آسای این انقلاب کنار گذاشته خواهند شد.

دکتر رزمجو با تاکید برارزش برپائی نمازجماعت در دانشگاه گفت بهنگام نمازاستاد و دانشجو و کارمند باید جهت برپائی فریضه نماز بصورت جماعت‌راهی مسجد شوند و بدانند که هدف ما داشتن‌دانشگاهی اسلامی است که باید همه مبانی اسلام موبمو درآن اجرا شود، خواهران دانشگاهی‌نیزباید بدانندکه‌هزاران شهید دراین مملکت هستی خود‌راتقدیم داشتند تاحجاب اسلامی بطور اکمل رعایت گردد و مقررات اسلام در جامعه به‌اجرا درآید.

رئیس دانشگاه درپایان سخنان خود با معرفی رئیس جدید دانشکده علوم‌از خدمات ارزنده دکتر راستی کردار رئیس سابق دانشکده علوم قدردانی کرد.

پس‌از سخنان رئیس دانشگاه ، دکتر مستاجران رئیس جدید دانشکده علوم با اشاره به نقش معلم در جامعه به مشخصات خاص دانشکده علوم درجهت خودکفائی مملکت پرداخت و آرزو نمود که‌دانشکده علوم در کنار دانشکده‌پزشکی درساختن ایرانی‌آباد و مستقل گام برداشته و اساتید این دو دانشکده‌باتوجه‌به پیوستگی دانسته‌های خود در راه تحقق هدف مقدس خودکفا شدن کشور تلاش‌نمایند . دکتر مستاجران‌سپس به‌بیان مسائل کنونی دانشکده علوم پرداخت‌وتوجه به ایجاد ساختمان جدید این دانشکده ، بذل عنایت نسبت به‌طرح تاموقت جهت اساتید دانشکده علوم ،ورفع مشکلات حقوقی کارمندان را درصدر این مسائل‌دانست وگفت : طبقه کارمند درحال حاضر مستضعف‌ترین قشر جامعه هستند که با ایثار واقعی خود همه مصائب را به‌جان خریده تاسربازان حقیقی انقلاب باشند وبایددر جهت رفع مشکلات آنها ازهیچ تلاشی دریغ نورزند

# مراسم تجلیل از جانبازان انقلاب اسلامی در اصفهان برگزار شد

اصفهان - خبرنگار اطلاعات :

بمناسبت هفته جانبازان طی مراسمی با حضور آیت‌الله طاهری نماینده امام و امام جمعه اصفهان از ایثارگری‌های شهیدان زنده انقلاب اسلامی تجلیل بعمل آمد. در این مراسم که با شرکت استاندار ، فرماندار و شهردار اصفهان و تنی چند از مقامات استان در مرکز توانبخشی شهید مطهری برگزار شد ، آیت‌الله طاهری نماینده امام و امام جمعه اصفهان با استناد به آیاتی از قرآن مجید مقام جانبازان را تشریح کرد و از برادران جانباز تجلیل و قدردانی بعمل آورد .

در ادامه این مراسم جوائز رتبه‌های اول تحصیلی جانبازان توسط امام جمعه و استاندار اصفهان اهدا شد. همچنین بمناسبت گرامیداشت هفته جانبازان یک‌نمایشگاه کتاب در مرکز توانبخشی شهید مطهری دائر شد و نیز تعدادی از برادران بسیج سپاه پاسداران انقلاب اسلامی ناحیه اصفهان بابرادران جانباز مستقردرکانون‌توانبخشی جانبازان انقلاب اسلامی شهید مطهری دیدار نمودند . در این دیدار برادران با اهدا شاخه‌های گل و نیزهدایائی از ایثارگری برادران جانباز قدردانی کردند .

● همچنین بمناسبت‌هفته جانبازان انقلاب‌اسلامی، حاکم شرع ، دادیاران و عده‌ای از اعضای دادسرا و دادگاه انقلاب اسلامی اصفهان از مرکز توانبخشی جانبازان دیدن نمودند . در این‌دیدار یکی از برادران جانباز طی سخنانی با اشاره به موقعیت انقلاب اسلامی و جنگی که استکبار جهانی بر این انقلاب تحمیل نموده گفت: امت حزب‌الله دربرابر هرگونه تجاوز دشمنان ، ایستاده و مجروح و معلول شدن و شهادت را در راه اسلام همچون اولیاء الله برای خود افتخار میداند لیکن از مسئولین خصوصا دادسراهای انقلاب انتظار دارند جلو فساد و بی‌بندوباری بویژه مواد مخدر گرفته شود که خدای ناخواسته اگر کوچکترین غفلت و سستی در این زمینه بشود ضربه آن متوجه انقلاب می‌گردد و آن وقت ما همه مسئول هستیم . در همین دیدار حجت‌الاسلام مرتضوی یکی از حکام شرع دادگاه انقلاب اسلامی اصفهان ضمن اظهار ارادت به جانبازان انقلاب اسلامی در بخشی از سخنانش خاطرنشان کرد : دشمنان ما سعی براین دارند که با تبلیغات سوء و بی‌اساس چنین‌وانمود کنند که در ایران اسلامی بی‌بندوباری و مواد مخدر رو به تزاید است و اینکه خودشان غرق در انواع فساد اخلاقی و اجتماعی و مواد مخدر هستند‌را، حتی‌الامکان کتمان می‌کنند . اکنون به برکت این انقلاب و ایثارگری شما بسیاری از مفاسدی که طاغوت بجا گذاشته بود برداشته شده و میشود و البته بایستی در این جهت تلاش بیشتری شود . مهم اینست که باید هوشیار بود ، و جو مسمومی که بوق‌های امپریالیستی و صهیونیستی علیه انقلاب مقدس ما ساخته‌اند باعث از دست رفتن روحیه‌ها نشود و جنگ همچنان در سرلوحه برنامه‌ها قرار داشته باشد و همانگونه که امام امت وفقیه‌عالیقدر آیت‌الله العظمی منتظری فرموده‌اند جوانهای ما به جنگ بیاندیشند و جبهه‌ها را حفظ کنند .

# جانبازان می‌توانند در مجتمع آموزشی رزمندگان اسلام به تحصیل خود ادامه دهند

کاشان- خبرنگار اطلاعات: جلسه ستاد امدادو پشتیبانی کاشان باحضور مسئول اداره آموزش و پرورش درمحل این اداره تشکیل شد.

دراین جلسه ابتدا مسئول ستاد امداد وپشتیبانی پیرامون تشکیل مجتمع آموزشی رزمندگان اسلام در این شهرستان و چگونگی برنامه‌های آن توضیحاتی داد. آنگاه از نماینده سپاه پاسداران انقلاب اسلامی خواسته شد تا مراتب رابه کلیه نواحی و پایگاههای تابعه ابلاغ نماید تابرادران رزمنده جهت‌ادامه تحصیل به‌این مجتمع مراجعه نمایند.

ضمنا درجلسه مذکور اعلام شد، جانبازانی که مایل به‌ادامه تحصیل دراین مجتمع هستند می‌توانندبا در دست داشتن‌معرفی‌نامه از سپاه و فرم رزمندگان جانباز به‌این ستاد مراجعه نمایند.

## ۴۰ تن از دبیران استان اصفهان به جبهه‌ها عزیمت کردند

اصفهان - خبرنگار اطلاعات: سومین گروه تدریس آموزش و پرورش از استان اصفهان عازم جبهه های نبرد حق علیه باطل شدند . در مراسم‌اعزام این گروه که ۴۰ تن ازدبیران استان اصفهان شرکت‌داشتند، مدیر کل آموزش و پرورش این استان‌ضمن تشکرازدبیران اعزامی گفت : شما به جای مقدسی میرویدو لطفخداوند شما را شامل شده است پس سعی کنید بهترین استفاده را بکنید و هرچه بیشتر روی رزمندگان عزیز از نظر علمی سرمایه گذاری نمائید و بار علمی آنان را بالابرید .

# دانشگاه صنعتی اصفهان امکان ایجاد دوره فوق لیسانس در رشته آب و برق را بررسی می‌کند

**درجلسه‌ای با حضور وزیر نیرو و مسئولان دانشگاه صنعتی اصفهان مطرح شد:**

اصفهان - خبرنگار اطلاعات :

آقای بانکی وزیر نیرو که به منظور بازدید ازپروژه‌های آبرسانی و نیروگاههای اصفهان به این استان‌سفر کرده‌بود به‌اتفاق چند تن‌ازمعاونان وزارت‌نیرو ، معاونت عمرانی استانداری ، مدیران کل آب و فاضلاب ، برق منطقه‌ای و سازمان برنامه و بودجه‌وچند تن ازمسئولان این ادارات از پروژه‌ها و تاسیسات آبرسانی اصفهان شامل : سد آبشار ، سد چم‌آسمان ، تونل درحال اجرای انتقال آب به تصفیه‌خانه و محل تصفیه‌خانه بازدید نمود. وی همچنین مسیر زاینده‌رود ، کارخانه لوله‌سازی قائم ، مسیر لوله‌گذاری آب آشامیدنی نجف‌آباد را مورد بازدید قرار داد و در هر مورد به مسئولان امر راهنمائی‌های لازم را ارائه نمود

وزیر نیرو همچنین در اجتماع مدیران‌برق‌منطقه‌ای و توانیر اصفهان حضور یافت و طی سخنانی اظهار داشت: شما اختیارات و مسئولیت‌هائی دارید و کار ما این است که شما مسئولیت خود را بخوبی اعمال کنید. وزیر نیرو در این جهت کنترل را یک‌امر ضروری‌دانست و گفت : برای بهبود وضع و بالا بردن کیفیت و کمک کردن به مدیران در جلوگیری از اشتباهات ، این کنترل صورت می‌گیرد و در همین رابطه تذکر دادن به‌خاطر جلوگیری از اشتباهات است و نه دخالت کردن و محدود نمودن مدیران . این سیاست وزارت‌نیرو است ودرحوزه ستادی حمایت‌ها و کنترل لازم برای بهبود امور وجود دارد .

وی تاکید کرد: به شما اطمینان میدهم که تازنده‌ایم برای تحرک و کارآئی و خدمت دادن به شما در جهت ارائه خدمات مردمی تلاش خواهیم کرد . در ادامه این جلسه که چند تن از مقامات وزارت نیرو نیز شرکت داشتند ، مسائل و مشکلات مدیران در زمینه‌های مختلف مطرح شد و وزیر نیرو راهنمائیهای لازم را ارائه نمود.

همچنین مسائل مربوط به تربیت نیروی مورد نیاز صنعت آب و برق کشور در جلسه‌ای با حضور وزیر نیرو و مسئولان دانشگاه صنعتی اصفهان مورد بررسی قرار گرفت .

در این جلسه که در محل دانشگاه اصفهان تشکیل شد در رابطه با دایر کردن دوره فوق لیسانس در رشته برق و آب گفتگو بعمل آمد و مقرر شد مطالعات لازم از سوی دانشگاه صنعتی اصفهان در این زمینه صورت‌گیرد و امکان دایر کردن این دوره باطلاع وزارت نیرو رسانده شود .

وزیر نیرو همچنین از نیروگاه شهید محمد منتظری ومرکزآموزش برق اصفهان دیدن‌کرد . وباآیت‌الله‌طاهری نماینده امام و امام جمعه اصفهان و برادر کریاسچی استاندار اصفهان دیدار نمود .

# آموزشیاران نهضت سوادآموزی فارسان به‌مجروحین جنگ تحمیلی خون اهدا کردند

فارسان - خبرنگار اطلاعات: آموزشیاران‌ایثارگر نهضت سوادآموزی فارسان خون خود را جهت‌کمک به مجروحین جنگ تحمیلی اهداء کردند.

مسئول واحد تبلیغات نهضت سوادآموزی این شهرستان در گفتگوی کوتاهی با اطلاعات وضمن‌اعلام این خبر افزود: آموزشیاران این نهاد بمنظور اهداء خون به رزمندگان اسلام، دکاروان اهداء خون‌تشکیل داده و همانگونه که در سنگر آموزش جهاد می‌کنند بدین طریق دین خود را نسبت به جنگ نیز اداکردند.

وی افزود: آموزشیاران با اینکه ازحقوق‌ناچیزی برخوردارند، اما از اهداء هرگونه کمک‌نقدی‌به‌جبهه‌ها دریغ نمی‌کنند.

## یادداشت هفته

بقیه از صفحه اول

بسیار قلیلی بودند و در میان اکثریت رنگ می‌باختند.

در دوران تحصیل و در ارتباط با محیط کاری با برآیند نسبی که از اعمال تنبیه بدنی دریافته‌ام، آنکه، معلم هرچه در شغل معلمی و شرایط لازم معلمی کمبود داشته باشند، از دفعات بیشتر و متواتری از تنبیه بدنی استفاده می‌کنند .

به کرات شنیده‌ایم و تکرار کرده‌ایم که شغل معلمی یک‌هنراست و مطلع هستیم‌که‌هنر، کارهرفردی‌نیست. و از هرکسی برنمی‌آید. زیراکه استعداد خدادادی می‌خواهد وتمارس و فراگیری‌فنون و اطلاعات مورد نیاز، چنانچه یك هنرپیشه تئاتر به عنوان یك هنرمند می‌بایستی توانائی بروز رفتار و حالت خواسته شده را دارا باشد هر چند رفتار و کرداری که انجام می‌دهد بارفتار و کردار باطنی‌اش تناقض صددر صد داشته باشد.

و این هنر را در شغل معلمی از جمله برخورد مناسب و اصلاح کننده با کودك و دانش‌آموزخودداری از بروز احساسات شخصی در محیط کاری می‌توان‌تلقی کرد. و شاید بتوان گفت نه‌همه، که عده کثیری‌از مربیان آموزشی از بروز این خمیرمایه هنر معلمی به‌دورند و در اکثر مواقع عقده‌ها و ناراحتی‌های‌خویش را در محیط آموزشی تخلیه می کنند.

در این رابطه به نظر می‌رسد راه‌حل همچنانکه تا حدود زیادی در حال انجام پذیرفتن است دقت در به کار گیری و استفاده از افرادی که شرایط لازم جهت امر تعلیم و تربیت را دارا باشند می‌باشد، تاکید و اهمیت به مصاحبه و قائل شدن امتیاز و شرط نهائی قبولی‌در مراکز تربیت معلم که در شرایط فعلی آنچنان که‌باید اهمیت لازم به آن داده نمی شود، لازم به نظر می‌رسد.

**۳- جامع‌الاطلاعات نبودن برخی‌از مربیان**

عدم آگاهی و شناخت مربیان از اصول آموزش‌و پرورش عامل دیگری است که استفاده از تنبیه بدنی‌را تشدید می‌کند چه در حالت عادی تصور این است که یادگیری کودك به خواستن و یا نخواستن او مربوط می‌شود و بالنتیجه اگر یاد نگرفت می‌بایست وی را زد تا بخواهد یاد بگیرد و در نتیجه یاد بگیرد، امروزه دست‌اوردهای علوم مختلف خصوصا علوم تربیتی، و از همه مهمتر منابع مکتبی تفاوت افراد را از نظراستعداد های درونی (نه شاید بتوان ان را مترادف با مقوله ذات محبوب نمود) آشکار کرده است که اطلاع و آگاهی مربیان براین موارد به صورت زیربنائی،استفاده مربیان از تنبیه بدنی را از بین خواهد برد. باتوجه‌به مورد فوق گنجانیده نشدن یکی از مباحث فوق (روان شناسی تربیتی و اصول یادگیری) در دوره کارآموزی معلمین حق‌التدریس تابستان سال گذشته جای تاسف دارد، و لازم است به دادن هر چه بیشتر این اطلاعات بسیار ضروری به مربیان کوشا باشیم.

در موارد زیادی دیده شده است که عدم اطلاع معلم از عمیت یاد نگرفتن دانش‌آموز عامل استفاده از تنبیه بدنی‌بوده‌است که در این زمینه اختلالات‌یادگیری و مبحث مربوط به ان که نهر بیش شناخته‌وشناخته شده است، و اختلالات ذهنی و حسی دانش‌آموزان که در یادگیری و کیفیت ان دی‌تاثیر است عموما برای مربیان ناشناخته‌است که لازم است در این زمینه‌برنامه‌ریزی لازم جهت دادن اطلاعات لازم انجام پذیرد، که خوشبختانه در برنامه‌ریزی جدید مراکز تربیت معلم و دوره‌های ضمن خدمت، مبحث شناخت کودك استثنائی گنجانده‌شده است که جای خوشبختی دارد، و امید می‌رود که باتوجه به اهمیت آن تکیه بیشتری بشود به یاد دارم کودکی را که از یکی از مدارس جهت‌معاینه و تست با مارك عقب‌ماندگی ذهنی معرفی شده بود که باتوجه به معایناتی که انجام پذیرفت مشخص شد کودك چندسالی است که از یك کوش ناشنوا می‌باشدوهمین امر عامل عقب ماندگی کودك گردیده بود، که این مورد بی‌اطلاعی و بی‌توجهی‌مربیان را به مسائل فوق نشان می‌دهد. در این زمینه آزمایش ساده مربیان از آزمایشات اولیه مربوط به سنجش شنوائی در اوائل‌سال تحصیلی از دانش‌آموزان که در شرایط اطلاع آنان می‌تواند انجام پذیرد حل کننده مورد خواهد بود در اینجا لازم است از مربیان دعوت کنیم که خود نیز در جهت کسب اطلاعات ضروری در ارتباط با کار بسیار حساس و دامنه‌داری که به عهده گرفته‌اند کوشا باشند و بدانیم که دامنه علوم مربوط به تعلیم وتربیت وعلوم ذیربط آن بسیار وسیع است و اطلاع ازآن برای مربیان بسیار ضروری.

**۴- جایگزین نشدن دانش آموزان استثنائی در آموزش استثنائی**

اختلاط کودکانی که به علل، جزء کودکان استثنائی قرار می‌گیرند و می‌بایستی در آموزش ویژه خویش تحصیل کنند باکودکان عادی و درکلاسهای عادی یکی از عوامل دیگری است که دیده شده است باتوجه به نامانوس بودن این دسته از کودکان برای‌مربیان‌مدارس عادی درکاربرد تنبیه بدنی موثر بوده ومی‌باشد. چنانچه مطلع هستیم دانش آموزان استثنائی کودکانی هستندکه به‌علل مختلف ناشی از عوامل مختلف از جمله درهوش وحواس مختلف‌رفتارو روان‌بافرم متعادل‌جامعه‌متفاوت‌بوده که بودن آنان در مدارس عادی کمتر بدون همراه بودن بابرخورد غیر مطلوب‌خواهد بود وآنچه‌امروز زیر پوشش مواردی استثنائی هستند تعداد قلیلی از این دسته کودکان هستند چنانچه در استان چهارمحال و بختیاری تعداد زیر پوشش باتوجه به‌آمار سازمان‌جهانی یونسکو که ۱۰الی ۱۵درصد کودکان راجزء کودکان استثنائی قلمداد کرده است چیزی حدود ۳تا۴ درصدرا زیرپوشش دارد که امیدمی‌رود باتوجه هرچه‌بیشتربه‌این آموزش وزیرپوشش قرار دادن اینگونه دانش آموزان قدمهای سریعتری برداشته شود ودراین‌جا لازم می‌بینیم از مربیان محترمی که‌از کلیه دانش آموزان به‌یک‌میزان انتظار دارند گله کنم. زیرا باتوجه به تفاوت‌های فردی‌و درون‌فردی هر کودك وهردانش آموز ،فرد کاملااستثنا، متفاوت بافرد دیگر است ولذابرخوردمتفاوتی رامی‌طلبد.

**۵- نبود وکمبود مراکز ومنابع بررسی ومعاینه کودکان دشوار از نظر یادگیری ورفتاری**

در مواقعی که مربی درجهت بررسی و برخورد با علل اختلال رفتاری ویادگیری ناکام باشد. می‌بایستی مراجع ومنابعی‌دراین رابطه موجود باشد که‌ضمن‌بررسی ومعاینه‌دقیق از کودک اطلاعات لازم وطریقه برخورد منطقی را به‌مربی بدهد که‌این امر در شرایط فعلی بسیار ضعیف است وبه نظر می‌رسد استفاده از مربیان پرورشی ودادن اطلاعات لازم و واگذاری مسئولیت اولیه به این عزیزان ونیز فعال نمودن وبهاء دادن به مراکز مشاوره وتست مدارس استثنائی در مرحله بعد می‌تواند در این زمینه راه‌گشا باشد .

اطلاعات
خراسان
سه‌شنبه ۲۴ دی‌ماه ۱۳۶۴ـ ۱۷۷۸۹

مسئول مرکز خدمات کشاورزی وروستایی بجنورد :

## کشاورزان بجنورد، ۱۰۱۰۰ تن «وش» تحویل کارخانجات پنبه پاک کنی منطقه دادند

در صفحه ۲

مدیر عامل کارخانه پوست وچرم خراسان :

## ۱۹۰ هزار جلد چرم پیکل خراسان، به ایتالیا صادر شد

بدنبال صدور پوست و از شرکتهای گروه کفش چرم به ایتالیا، چندکشور چرم سازمان صنایع ملی دیگر متقاضی خرید چرم ایران شدند

در صفحه ۲

بخشدار و سرپرست شهرداری جغتای در گفتوگو با «اطلاعات» :

# مردم جغتای ظرف ۴۸ ساعت ۴۰ میلیون ریال هزینه شهرداری را تأمین کردند

در صفحه ٤

نماینده امام در خراسان در دیدار با مدیران نیروگاههای کشور :

## مسئولین باید کارهای انجام شده و مشکلات موجود را برای مردم تشریح کنند

در صفحه ۳

### طرح پیشنهادی امام‌جمعه مشهد برای مبارزه با اعتیاد

## با ایجاد تشکیلات منظم و اجرای طرح ضربتی ، باید کلیه معتادین جمع‌آوری و در کارگاههای مختلف به‌کار گمارده شوند

★ راه عملی مبارزه با اعتیاد ، زندان نیست . معتاد عریقی است که در دریای توطئه استکبار جهانی غرق شده و جامعه موظف است اورا نجات دهد

★ آیت‌الله شیرازی: وزارت صنایع آمادگی خود را برای اجرای این طرح اعلام کرده است

مشهد ـ خبرنگار اطلاعات : آیت‌اللهشیخ ابوالحسن‌شیرازی امام جمعه مشهد درگفتگویی با خبرنگار مادر این‌شهرستان، پیشنهاد عملی خود را برای

بقیه در صفحه ٤

## بازپروری معتادین در جنوب خراسان

در صفحه ۳

## ٦ هزار هکتار از مراتع مخروبه بجنورد به‌طریق نهالکاری، کشت مستقیم و ذخیره نزولات آسمانی، احیاء می‌شود

در صفحه ۳

فرماندار گناباد :

## با تأسیس یک واحد فیزیوتراپی در گناباد موافقت شد

در همین صفحه

## بهره‌برداری از ۳ واحد آموزشی در روستاهای نیشابور

در صفحه ۳

## بقعه مطهر معصومزاده نظرگاه، در دست بازسازی و نوسازی است

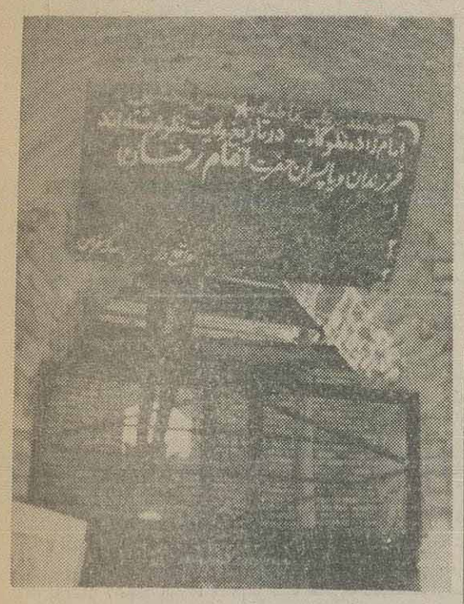

قسمتی از سردر بقعه مطهر معصومزاده نظرگاه ـ در این مکان مقدس ، سه تن از فرزندان امام رضا دفن شده‌اند.

## آب لوله‌کشی این مکان مقدس، از روستای «کبوترخانه» اسفراین تامین می‌شود

در صفحه ٤

باهمکاری مردم ۳ روستای اسفراین

## مسئول ستاد جنگ جهادسازندگی خراسان نحوه عزیمت نیروهای متخصص به جبهه‌ها را تشریح کرد

برادر رضا صبوری

مشهد ـ خبرنگار اطلاعات: برادر رضا صبوری مسئول ستاد جنگ جهاد سازندگی خراسان در گفتگوئی با خبرنگار اطلاعات‌نحو مجذب، سازماندهی ، محل استقرار نیروهای متخصص و نیازهای فعلی جبهه را تشریح کرد .

وی ابتداء در رابطه با نحوه جذب نیرو ضمن‌تشکر و تقدیر از امت ایثارگر و همیشه در صحنه خراسان‌که با بذل جان و اهدای‌کمک های خود ، تاکنون ضربات مهلک و جان‌فرسایی بر پیکر رژیم رو به زوال‌صدام زده‌اند گفت :

بقیه در صفحه ۲

## آب آشامیدنی ۵ هزار نفر از ساکنان ۴ روستای خراسان تأمین شد

در صفحه ۳

شهردار کاشمر ضمن تشریح اقدامات عمرانی ورفاهی شهرداری :

## ۳۶۰ میلیون ریال صرف اجرای پروژه‌های عمرانی وزیباسازی شهر کاشمر خواهد شد

★ امسال ، بیش از ۲۳۰ هزار مترمربع از خیابانها و گذرگاههای شهر کاشمر آسفالت و زیرسازی شده است .

در صفحه ۲

## نگرشی بر آموزش و نقش آن در پیشرفت کشاورزی

## تنها راه رسیدن به خودکفایی در امر کشاورزی ، آموزش ، بهره‌گیری از تکنیکهای پیشرفته دنیا و انتقال آن به روستائیان است

در صفحه ٤

## تولید بیش از ۱۰ هزار تن روغن نباتی در نیشابور

در صفحه ۳

مسئول امور تربیتی آموزش وپرورش اسفراین :

## مدارس ابتدایی اسفراین فاقد مربی پرورشی است

برادر جعفری

### امور تربیتی قبل از این که یک عامل تبلیغاتی در آموزش و پرورش باشد ، یک عامل تربیتی است

اسفراین ـ خبرنگار اطلاعات: برادر جعفری‌مسئول امور تربیتی آموزش و پرورش اسفراین در گفتگویی‌با خبرنگار اطلاعات به سئوالات وی پاسخ گفت.

وی گفت: امورتربیتی‌قبل‌ازاینکه‌یک‌عامل تبلیغاتی در آموزش و پرورش باشد، یک عامل تربیتی است و ما تبلیغات را به عنوان وسیله‌ای در جهت تحقق ارمان های تربیتی اسلام می‌دانیم و در این راستا، مربیان عزیز امور تربیتی به عنوان مشاورین و راهنمایان‌تربیتی فرزندان از هیچ توشتنی دریغ ندارند. البته بدیهی است که تبلیغات در این جهت، یک عامل بسیار مهم تربیتی است. از مهمترین فعالیتهای امور تربیتی در مدارس می‌توان ایجاد روحیه تعهد اسلامی و تفاهم برگزاری ایام‌الله و مراسم مذهبی، مسابقات علمی ـ سیاسی به ویژه قرآن، اردوهای کوتاه مدت و دراز مدت تربیتی، کشف استعدادها و نبوغ در دانش‌آموزان و سعی در پرورش آنها، چاپ نشریه، تراکت، پرده نویسی، دیوار نویسی، مبارزه با جو فساد و ایجاد جو سالم تربیتی راقام برد.

وی در ارتباط با برنامه‌های این نهاد در دهه فجر گفت: از آن جائی که دهه فجر به عنوان نقطه‌عطف و از باارزش‌ترین ایام انقلاب اسلامی است، ما خودرا مسئول می‌دانیم گوشه‌ای از عظمت این ایام مبارک را هم خود بشناسیم و هم به دیگران بشناسانیم.

وی افزود: برگزاری جشنواره تئاتر و سرود، مسابقات‌علمی و عقیدتی قرآن، نمایشنامه‌نویسی،داستان نویسی و مقاله نویسی و برگزاری شب شعر، ایجاد نمایشگاهی از ابتکارات و خلاقیتهای دانش‌آموزان به ویژه دانش‌آموزان طرح کاد از جمله برنامه‌های ما در دهه فجر است البته در شب ۱۲ بهمن نیز شب شعری تدارک دیده شده که در خدمت اساتید وشعرای‌معظم شهرمان خواهیم بود.

وی با اشاره به نقش امور تربیتی گفت: اکثرنیرو های رزمنده را دانش‌آموزان تشکیل می‌دهند که بار عمومی بسیج این نیروها، بردوش امور تربیتی‌است و ما مصمم هستیم که تا آخرین قطره خونمان،فرمانبر اماممان باشیم و تا رفع فتنه در عالم از پای ننشینیم. در اینجا لازم می‌دانم یادآور شوم که در کاروان کربلای۲ نیزجمعی از مربیان‌تربیتی و همکاران فرهنگی به‌همراه جمع کثیری از دانش‌آموزان حضور داشتند که‌به یاری سایر عزیزان به سوی جبهه‌های نبرد نور علیه ظلمت شتافتند. البته در این دفاع مقدس، جمعی از عزیزان معلم و دانش‌آموز ما نیز به شهادت رسیده‌اند.

برادر جعفری در پایان پیرامون مشکلات موجود گفت: البته باوجود جنگ تحمیلی و فشارهای خارجی شرق و غرب ما از مسئولین انتظار چندانی نداریم اما باتوجه به اینکه اسفراین از نظر آب و هوا در شمار شهرهای غیر محروم استان خراسان قرار دارد، اما در عین حال می‌توان گفت که از جمله محرومترین شهر های استان است، فقر فرهنگی، اقتصادی، سیاسی‌وفشار های ناشی از سلطه شاه و خوانین ، روح استقلال رااز مردم گرفته بود که بحمدالله بعد از انقلاب تا حدود زیادی این مسئله رفع شده اما بااین ۸۰، زمانی‌دراز می‌خواهد که فرهنگ شهر ما آثار این سلطه‌ها را از چهره خود بزداید و انتظار ما از مسئولین عزیزاینست که نهایت خاص خود را از ما دریغ نکنند. همچنین کمبود شدید محیط آموزشی و کمبود دبیر به ویژه مربی پرورشی از دیگر مشکلات ما است به حدی که ما با حدود ۱۵ هزار دانش‌آموز در مقاطع ابتدایی حتی یک مربی پرورشی هم نداریم. در سایر مقاطع هم با کمبود مربی روبرو هستیم و امیدواریم که مسئولین محترم، بیش از پیش به این شهر واقعا محروم توجه کنند.

## تأسیس بخشداری و احداث بیمارستان، از خواستهای عمده مردم محروم نقاب است

اعضای شورای اسلامی روستای نقاب در گفتگو با خبرنگار اطلاعات ، مسائل و مشکلات منطقه و فعالیتهای انجام شده توسط این شورا را تشریح کردند

در گفت و شنود خبرنگار اطلاعات با اعضای شورای اسلامی نقاب جوین اعلام شد :

★ نقاب جوین باوجود بهره‌مندی ازامکانات یک‌بخش، برچسب «روستا» را بر پیشانی دارد

نقاب‌جوین ـ خبرنگار اطلاعات

نقاب جوین از جمله مناطق پرجمعیت و با استعدادی است که طی سالیان گذشته برای شناخت هویت دچار زحمات فراوانی شده‌است و باوجود بهره‌مندی‌از امکانات یک‌بخش، برچسب روستا را بر پیشانی دارد و بهمین دلیل ، مجری طرح های مختلف آن نیز شورای اسلامی منطقه است که تاکنون بااستفاده از امکانات مردمی ، اقدامات قابل توجهی نیز انجام داده است .

برادران‌نصرت‌الله‌خلیل‌زاده، محمد کلاته‌ای، محمدنقابی، اسماعیل نقابی ، علی اکبر کلاته‌ای و موسی شعبانی اعضای این شورا در نشستی باخبرنگار اطلاعات مسائل ، مشکلات، کارهای انجام شده‌وبرنامه‌های آینده‌این‌شورا راتشریح کردند .

ابتداء برادر خلیل‌زاده با اشاره به اعتبارات‌سال‌جاری نقاب گفت: اعتبارات سال جاری نقاب که با مشارکت اهالی تامین میشود، بالغ بر پانزده میلیون ریال است که قسمتی‌از آن جهت احداث ساختمان مسجد جامع نقاب هزینه شده و بقیه نیز در جهت رفاه حال وطرحهائی که‌وجود دارد، هزینه خواهد شد.

آنگاه محمد کلاته‌ای در رابطه با چگونگی‌مشارکت‌مردم در عمران‌وآبادی‌این‌منطقه اظهار داشت: مشارکت‌مردم‌در رابطه با عمران و آبادی تاکنون خوب بوده وهمکاریهای لازم را کرده‌اند و انتظار ما از اهالی این است با توجه به اینکه جنگ در اولویت قراردارد، همانطوریکه برادران مومن و انقلابی تاکنون جبهه‌هاراگرم نگه داشته‌اند،از این پس نیز تاسرنگونی رژیم عفلقی ، ضمن شرکت در کاروان‌های کربلا ، پشت جبهه ها را نیز حفظ کنند تا ضد انقلاب ، قاچاقچیان و سایرسوءاستفاده کنندگان نتوانند نفس راحتی بکشند تا انشاءالله بعد از پیروزی در جنگ به حساب آنها هم رسیدگی شود .

محمد نقابی در پاسخ به این سئوال که مشکلات شما از نظر فنی ، تخصصی ، اعتباری چیست و برای حل آن‌چه تدبیری دارید ؟ گفت :

مشکلات و دردد فراوان است . اما اولا آرزوی دیرینه و همیشگی اهالی محروم و مستضعف منطقه جوین تاسیس بخشداری در نقاب است زیرا باتوجه به وسعت منطقه ،تمرکز جمعیت وموقعیت جغرافیائی و ارتباطی، اقتصادی ، اجتماعی ووجود کارخانه قند و ایستگاه راه‌آهن تشکیلاتی نقاب واستقرار نهادها وادارات دولتی ازجمله جهاد سازندگی ،سپاه پاسداران انقلاب اسلامی ، دفتر بنیاد شهید ، بهت ، سازمان تعاون و روستائی عطاملک فروشگاه تعاون روستائی ، مخابرات ، برق ، نهضت سواد آموزی، بانک های ملی ، کشاورزی و استان و همچنین پاسگاه ژاندارمری که در صورت گسترش ، پرسنل یک گروهان را میتواند درخودجای‌دهد، دانشسرای‌تربیت‌معلم،درمانگاه، کتابخانه ، کانون پرورش فکری، دبیرستان دخترانه‌وپسرانه، مدارس راهنمائی دخترانه و پسرانه و ابتدائی دخترانه و پسرانه در حدود هزار نفر دانش آموز ، مهد کودک، جایگاه پمپ‌بنزین،فروشندگی نفت‌گاز وبیش از ۸۸ فروشگاه تعمیر کالاهای مختلف ،ریخته‌گری، تراشکاری وغیره ، تاسیس بخشداری ضروری است.

ثانیا تاسیس شهرداری نیز باتوجه به امکانات فوق‌واز آنجائی که شهرک نقاب در زمینی به مساحت دوازده هکتار دارای خیابان کشی و جدول‌بندی و آب و برق باتاسیسات متعدد از قبیل غسالخانه ، کشتارگاه ، رختشویخانه‌وحمام دوطلو است و همچنین با وجود بیش از بیست دستگاه اتوبوس مسافربری به مشهد، سبزوار ، اسفراین وبالعکس، وجود کوره های آجرپزی در منطقه و کارگاه های قالیبافی ضروری بنظر میرسد .

وی افزود: تاسیس آتش نشانی برای جلوگیری از حوادث گوناگون و بیمارستان که آرزوی مردم محروم‌منطقه است و قبلا زمین آن واگذار شده‌است ، ایجاد هنرستان کشاورزی و مرکز خدمات کشاورزی که جزء خواست اهالی است و توسعه شبکه آبرسانی شدیدا مورد نیاز است .

اسماعیل نقابی بااشاره به طرح های آینده برای زیباسازی نقاب گفت : طرح های زیادی برای زیبا سازی شهر داریم‌که از آن جمله بلوارکشی خیابان عطاملک و جدول بندی سایر خیابان های جدید الاحداث‌است .

علی اکبر کلاته‌ای در رابطه با کار های انجام شده‌اظهار داشت : واگذاری بیش از نوزده هزار متر مربع زمین در بهترین نقاط نقاب‌جهت بنای ساختمان آموزش و پرورش منطقه ، ساختمان دبیرستان و راهنمائی ،احداث سالن‌تربیت بدنی و میدان ورزشی نونهالان ، احداث بنای مسجد جامع نقاب بازیربنای ٤۲۰ متر مربع در زمینی به مساحت ۲۵۰۰ متر مربع که هزینه آن بالغ بر ده میلیون ریال است که کلا با خودیاری اهالی مومن و متعهدبه‌انقلاب‌و اسلام عزیزتامین شده ودر حال حاضر ۷۰ درصد کار های ساختمانی آن‌انجام شده‌است ، کمک و خودیاری اهالی نقاب بالغ بر ششصد هزار ریال به اداره راه و ترابری شهرستان سبزوار جهت آسفالت سه‌راه دفتر مرکزی کارخانه قند تا ابتدای ساختمان جدیدالاحداث سپاه پاسداران انقلاب اسلامی به انضمام مسیر شهری نقاب، احداث خیابان ۱٦ متری امام صادق (ع) که از خیابان عطاملک شروع شده و به طرف جنوب نقاب ادامه پیدا می‌کند، احداث خیابان ۱٤ متری شهید عبدالحمید نقابی که از خیابان عطاملک منشعب شده و به مسجد جامع نقاب منتهی می‌شود ، احداث خیابان شهید رجبعلی‌نقابی (۱۲متری) که بصورت شرقی ـ غربی شده است که در آینده تصمیم داریم این خیابان بصورت کمربندی به جاده اصلی سبزوار ـ نقاب متصل شود .

واگذاری ۲۵۰۰ مترمربع زمین در حاشیه خیابان عطاملک نقاب جهت احداث ساختمان سپاه پاسداران منطقه جوین ، تعریض خیابان عطاملک بعرض ۲۵ متر که با این عمل از خطرات احتمالی و تصادفات خیابان فوق‌الذکر حدود ۸۰ درصد کاسته شده است ، تاسیس شرکت مسافربری «گیلان‌تور» جهت رفاه حال مسافرین منطقه از نقاب به مشهد و بالعکس ، کوشش و فعالیت و همکاری با وزارت نفت در مورد تاسیس جایگاه پمپ بنزین که ماهانه حدود ۲٤۰هزار لیتر فروش دارد ، واگذاری بیش از ٦هزار مترمربع زمین بطور رایگان جهت احداث ساختمان اداره برق منطقه و خانه‌های سازمانی‌که ساختمان اداره برق آماده بهره‌برداری است، تاسیس دفتر بنیاد شهید جهت رفاه حال خانواده های محترم شهداء و مفقودین و معلولین و مجروحین منطقه جوین که بیش از ۲۵۰ نفر هستند ، تاسیس بانک ملی شعبه نقاب با همکاری بی‌دریغ سرپرستی و مسئولین بانک‌ملی استان خراسان وشهرستان سبزوار، واگذاری زمین در خیابان عطاملک جهت احداث ساختمان بانک ملی، تاسیس باربری جوین‌که کمک بزرگی‌به کشاورزان و اهالی منطقه نقاب می‌کند.

احداث باسکول ٥۰ تنی در شرق نقاب، تاسیس کتابخانه کانون پرورش فکری کودکان و نوجوانان نقاب ، واگذاری ۱۹۰۰ مترمربع زمین بطور رایگان جهت احداث ساختمان مخابرات که در آینده نزدیک ساختمان آن آماده بهره‌برداری خواهد شد و جمعیتی بالغ‌بر بیست هزارنفر از خدمات آن بهره‌مند خواهند شد .

بقیه در صفحه ٤

## مسائل و مشکلات مردم

## در شهرک فرهنگیان نیشابور کلانتری یا پاسگاه احداث نمید

ساکنین شهرک فرهنگیان نیشابور خواستارقرار گرفتن این شهرک در حوزه استحفاظی شهربانی یا ژاندارمری شدند.

عده‌ای از فرهنگیان نیشابور طی‌نامه‌ای بارونوشت به اطلاعات‌عنوان ساختند: شهرک فرهنگیان وساختمانهایی که در مجاورت آن ساخته شده‌است ،فعلا حدود ۵۰۰ خانوار جمعیت دارد و چون کلیه ساختمانهای این منطقه ساخته نشده وشهرک نیمه تمام است ،راههای رفت‌وآمد وگریز در آن زیاد وجود دارد و به همین علت افراد ولگرد و سارق در این منطقه بدون اینکه شناسایی شوند، رفت وآمد واقدام به سرقت می‌کنند. در این زمینه تاکنون چندین فقره سرقت نیز صورت گرفته است.

لازم به تذکر است که این‌شهرک درشمال‌بلوار کمربندی نیشابور واقع شده است، لذا وقتی مابه شهربانی مراجعه می‌کنیم ،مسئولین اظهار می‌دارند شمال بلوار در حوزه استحفاظی گروهان ژاندارمری نیشابور است.

این عده ،در خاتمه تقاضا کردند، اقدامات لازم جهت تاسیس پاسگاه یا کلانتری در شهرک فرهنگیان وساختمانهای مجاور که جزو حوزه‌استحفاظی‌ژاندارمری یا شهربانی است، از سوی‌مسئولین ذیربط به‌عمل‌آید.

## قدردانی از رئیس بانک ملت شیروان

چون بانک‌ملت شیروان‌تسهیلات‌صمیمانه‌وارزنده‌ای از طریق معاملات عقود اسلامی با دو مجتمع عظیم کارخانه الیاف وکارخانه قند شیروان مبذول میدارد آقای دکتر زرین‌پاشنه مدیر عامل کارخانه قند و آقای مهندس سجادی مدیر عامل کارخانجات الیاف و اسفنج هرکدام از نحوه همکاری بانک ملت در این باره اظهار رضایت و از بانک ملت شیروان بعنوان یک شعبه نمونه یاد کرده‌اند و بدین وسیله تقاضای تقدیر و تشویق آقای اسفندیار ارجمند مسئول بانک را از سرپرست بانک ملت در استان خراسان خواستار شده‌اند.

دکتر زرین‌پاشنه ـ مهندس سجادی

آ ـ ش ٦۳۲۱

اطلاعات خراسان

سه‌شنبه ۲۴ دی‌ماه ۱۳۶۴
سوم جمادی‌الاول ۱۴۰۶
۱۴ژانویه ۱۹۸۶ - شماره ۱۷۷۸۹

# مسئول ستاد جنگ جهادسازندگی خراسان نحوه عزیمت نیروهای متخصص به جبهه‌ها را تشریح کرد

بقیه از صفحه اول عزیمت نیروهای متخصص جهاد خراسان به جبهه‌ها

از آنجائیکه جهاد سازندگی برخاسته از میان مردم و جوشیده از حرکت‌های انقلابی‌مردم است، همیشه‌برای سازندگی و بالندگی ، خط مشی انقلاب اسلامی،بسوی مردم دست دراز کرده و ازآنان مددجسته است .همچنین برای راهیان کربلای ۲ که جهادسازندگی خراسان نزدیک به یک هزار و پانصدتن‌ازنیروهای متخصص‌وکارآزموده را در اکیپهای متخصص عازم جبهه‌ها کرد ، از همین‌مردم دعوت کردیم تا در کاروان راهیان کربلا شرکت کنند . البته لازم است بگویم قشری از نیروها از خود جهاد سازندگی خراسان تامین شده‌بود وبقیه نیروهای‌داوطلب بودند که ضمن مراجعه ، ثبت‌نام ،آمادگی خود رابرای رزم در میدان جنگ اعلام کرده بودند که این نیروها در اکیپهای خاکی و آبی و نصب پلهای شناور ، اکیپ تبلیغات و خدمات صلواتی و تعمیرات ماشین‌آلات سازماندهی شدند . نیروهای داوطلب معمولا برای مدت ۴۵ روز در جبهه‌ها حضور دارند و اگر مایل باشند میتوانند تمدید دوره کنند و برادران جهادگرهم تازمانی که لازم باشد در منطقه بسر می‌برند . نیروهایی که از جانب جهاد سازندگی همراه کاروان راهیان کربلا عازم جبهه شدند ، نزدیک به یکهزار و پانصد تن بودند که با چندین دستگاه اتوبوس به ستاد حمزه سیدالشهدا (ع) در ارومیه ، ستاد نجفدر اسلام‌آباد غرب ، پایگاه آیت‌الله منتظری ، ستاد نوح و ستاد کربلا و بعضی از مناطق دیگر اعزام شدند .

وی گفت : این برادران دارای تخصص‌هایی ازقبیل راننده لودر ، گریدر ، بولدوزر ، راننده پایه یک،مکانیک ماشین‌آلات سبک و سنگین ، جوشکار و آهنگر ، بنای پل‌ساز ، مهندس راه و دیگر نیروهایی‌بودندکه درارتباط با عملیات مهندسی - رزمی میتوانند فعالیت داشته باشند، وی با اشاره به استقبال مردم از کاروان راهیان کربلا اظهار داشت :

واقعا برای این همه شکوه ، عظمت ، ایثار ، از خودگذشتگی ، جانفشانی ، شجاعت و شهامت و برای اینهمه دلاوری و جنگ‌آوری همه زبانها و قلمها از توصیف عاجزند . کدام زبان این توانایی را دارد که در توصیف و شرح حال این مردم بپاخاسته سخن براند و راستی کدام قلم این قدرت را دارد که‌در راستای‌حرکتهای انقلابی مردم مطلب بنویسد . وی گفت: این مردم برای جنگی که بر ما تحمیل شد ، نهایت مسئولیت را دارند و حس میکنند که باید جنگید تا شرف و عزت مومنین و مسلمین را به ارمغان آورد.پشتیبانی جبهه‌ها توسط‌مردم از بدو جنگ تحمیلی تاکنون درقالب‌آمار و ارقام‌نمی‌گنجد با یک اطلاعیه کوتاه که از طریق رسانه‌ها به استحضار مردم رسیده ، بزرگترین استقبال‌هابعمل آمده ومابوضوح دیده‌ایم که چگونه مردم حتی از مایحتاج خود صرفنظر کردند و ترجیح دادند که آن را به جبهه‌ها اهداء کنند یک مادر روستایی که زندگی‌اش از طریق فروش شیر تنها گاوش‌تامین‌میشد، آن‌گاورادرراه بدرقه‌رزمندگان‌اسلام قربانی کرده یا خواهرانی که زیورآلات طلای خود را به جبهه‌هااهداء کرده‌اند ، ازنمونه‌های کم‌نظیری‌هست که درتاریخ هیچ جنگی جز صدر اسلام وجود نداشته است.

ما در مدت‌سه‌ماه سه کاروان ازهد یای مردم را به جبهه‌ها اعزام کردیم‌ودر کاروان‌راهیان کربلانیزسپاه وجهاد مشترک عمل کردند.

برادر صبوری افزود : این مردم‌پاسخنیی‌خود ازجبهه‌ها وحمایت ازاسلام،نمونه‌هایی بوجودآورده‌اند که جای شگفتی دارد.

در صدراسلام میگفتند سربازی مجروح و تشنه ، سرباز مجروح دیگری را حمل میکرد وما می‌گفتیم‌مگر میشود وامروز می‌بینیم که صدر اسلام تکرار شده است .

وی سپس پیرامون کمکهای مردمی که توسط کاروان راهیان کربلا ۲ ازسوی جهاد سازندگی به جبهه‌ها اعزام شد ، گفت: بخشی از این کمکها شامل پتو ۴ هزار تخته ، کونی خالی ۸۰ هزار عدد ،کمپوت ۱۶۸ هزار قوطی، کنسرو لوبیا ۴۸ هزار قوطی ، ۱۰۰ دستگاه تانکر ثابت و سیار ۱۵ ، ۲۰ وسه‌هزارنیتری، ۱۵ عدد کانکس ، ۳۰ هزار پارچه ظروف غذاخوری ، ۱۰ هزار کیلوگرم چای، ۱۰ هزار بسته‌پودر و صابون، ۲۰هزار کیلو گرم قند ، ۵۰۰۰ دست لباس گرم ، سیب درختی ۵۰ هزار کیلوگرم ، ۱۵ هزارکیلوگرم‌برنج ،سیب زمینی وپیاز ۱۰ هزار کیلوگرم وگالن خالی ۳۰۰۰ عدد بوده است ودراین رابطه همچنین ازسوی کارمندان اداره محیط زیست مشهد ۲۳۰۰۰ ریال،اتحادیه عکاسان ۲۰۰هزار ریال،شرکت تعاونی بلوروچینی ۱۰۰۰ر۰۰۰ ریال، اتحادیه صنف مصالح ساختمانی ۵۰۰۰۰۰ ریال، تعاونی اتحادیه آبنبات‌سازان ۳۶۵۰۰ ریال ،کارمندان هرا ییمایی جمهوری اسلامی ۸۵۰۰۰۰ ریال ، کارمندان اداره اقتصاد و دارایی ۱۶۰۰۰۰ ریال ، حوزه علمیه مشهد ۱۶۰۰۰۰۰ ریال، اتحادیه اغذیه فروشان ۴۲۰۰۰۰ ریال‌و تعداد ۱۵۰۰عدد ساندویچ جهت‌مصرف رزمندگان به‌جبهه‌ها کمک شده است . همچنین اتحادیه کباب‌پزان پذیرائی از۱۵۰۰ تن‌از رزمندگان باکباب و نوشابه را به عهده گرفته است .

وی درخاتمه با اشاره به نیاز فعلی رزمندگان در جبهه گفت : باتوجه به تغییر فصل و شروع سرمانیاز رزمندگان درجبهه‌ها بشرح زیر است : لباس گرم، پوتین وچکمه پلاستیکی ،کنسرو کمپوت ،گونی وگالن‌خالی، آبمیوه، قند وچای ، لباس کار ، ظروف غذاخوری، تانکر آب ، کانکس ، چراغ‌والور ، فانوس‌و چراغ‌قوه، بلندگوی‌دستی ، بنزو لوازم تبلیغاتی و دراین رابطه مردم خراسان میتوانند هدایای خود را به انبار «کربلا» واقع در پنجراه پائین خیابان ، انبار «قدس» در خیابان دانشگاه‌و انبار نجف درخیابان شیرازی یادکه‌های‌مستقر درسطح شهر اهداء کنند.

## عملکرد ۶ماهه کمیته امداد امام در ۴ منطقه خراسان ، اعلام شد

مشهد - خبرنگار اطلاعات: کمیته امداد امام‌خمینی خراسان، طی گزارشی ،عملکرد این نهاد را در تربت حیدریه ، قاینات وبخشهای زشتخوار وصالح‌آباد اعلام کرد.

بموجب این گزارش:

کمیته امداد تربت حیدریه طرف شش ماه اول سال جاری ، ۱۵۲۳ خانوار بالغ بر ۳۴۷۳ نفر را در ۱۹۶ روستای منطقه تحت پوشش خدمات امدادی خود قرار داده است که مددرسانی و کمک به این عزیزان محروم این منطقه ۲۲ میلیون و ۴۵ هزار و ۵۰۱ریال هزینه شامل ۱۵۶۰۴۷۷۰ ریال مستمری‌نقدی ۷۴۱۹۳۵ ریال خواربار ۱۳۸۸۵۵ ریال پوشاک ۶۱۴۶۱۵ ریال لوازم ۲۳۴۳۰۵ ریال معالجه بیماران بصورت رایگان ۲۳۹۸۹۰ ریال وام خودکفایی و کارگشایی و مبلغ ۲۲۳۱۱۳۶ ریال موارد متفرقه دیگر بوده است .

همچنین کمیته امداد رشتخوار طرف شش ماه اول سال‌جاری تعداد ۵۱۰ خانوار بالغ بر ۱۱۴۰ نفر را در ۵۴ روستای منطقه تحت پوشش خدمات امدادی خود قرار داده است که مددرسانی وکمک به عزیزان محروم این منطقه ۶۹۹۳۲۱۰ ریال هزینه در برداشته که شامل ۲۷۷۴۲۰۰ ریال مستمری نقدی ۶۹۵۰۵۶۶ریال پوشاک ۱۲۶۴۱۲۸۹ ریال خواربار ۱۳۱۷۰۸۸ ریال لوازم ۱۷۵۸۰ ریال معالجه رایگان بیماران و ۵۳۰۰۰۰ریال وام کارگشایی بوده است ضمنا مبلغ ۱۷۴۸۷ ریال نیز صرف موارد متفرقه دیگر شده است.

ضمنا کمیته امداد صالح‌آباد ظرف شش ماه اول سال جاری ، ۵۸۰ خانوار بالغبر ۱۴۵۰ نفر را در ۹۹ روستای منطقه تحت‌پوشش خدمات‌امدادی‌خود قرارداده است که مددرسانی و کمک به عزیزان محروم این منطقه ۶۱۵۰۴۱۹ ریال هزینه در برداشته که شامل ۱۹۱۱۰۰۰ ریال مستمری نقدی ۷۱۶۴۳۵ ریال پوشاک، ۱۱۹۷۶۰۹ ریال خواربار ۱۳۷۹۵۰ ریال لوازم۲۱۴۶۸۳ ریال معالجه رایگان بیماران و ۱۵۰۰۰۰۰ ریال وام کارگشایی بوده است. همچنین مبلغ ۴۷۲۷۴۲ ریال نیز صرف موارد متفرقه دیگر شده است.

کمیته امداد قاینات طرف شش ماه اول‌سال‌جاری، ۵۱۰ خانوار بالغ بر ۱۲۲۵ نفر را در ۹۱ روستای منطقه تحت پوشش خدمات امدادی خود قرار داده است که مددرسانی و کمک به عزیزان محروم این منطقه ، ۵۵۳۲۰۳۶ ریال هزینه در برداشته که‌شامل ۲۳۹۸۱۹۵ ریال مستمری‌نقدی و۱۱۴۹۸۳۷ریال‌مستمری خواربار ۴۵۶۵۸۸ ریال مستمری پوشاک ،۶۵۳۸۱۶ریال مستمری لوازم بوده وضمنا مبلغ ۷۷۳۶۰۰ ریال نیز صرف‌موارد‌متفرقه‌شده‌است.

## کارمند اداره برق هنگام نصب تابلو دچار برق گرفتگی شد

آمل - خبرنگار اطلاعات: جوانی به نام عباس رجب پور ۲۷ ساله‌کارمند برق بود که هنگام نصب تابلو بعلت برق گرفتگی جان سپرد.

جوانی برائر برق گرفتگی در آمل جان خود را از دست داد.

علت و چگونگی حادثه تحت بررسی است.

حادثه در خیابان طالب آملی شهرستان آمل‌اتفاق افتاد و قربانی حادثه

# کشاورزان بجنورد، ۱۰۱۰۰ تن «وش» تحویل کارخانجات پنبه پاک کنی منطقه دادند

باکشت پنبه در پنج هزار و۶۰۰ هکتار از اراضی کشاورزی بجنورد تاکنون بیش‌از ده هزار و یکصدتن‌وش توسط کشاورزان و پنبه‌کاران به کارخانجات پنبه پاک‌کنی بجنورد وگنبد تحویل شده است .

مسئول مرکز خدمات کشاورزی وروستایی بجنورد درگفتگویی باخبرنگار خبرگزاری جمهوری اسلامی،ضمن اعلام این مطلب، پیش‌بینی کرد مقدار وش تحویلی‌تاپایان سال جاری، به‌بیش‌از ده‌هزار و۶۰۰ تن برسد که این میزان نسبت به سال گذشته، ده درصد افزایش نشان می‌دهد .

وی افزود: از مقدار وش تحویلی به کارخانجات پنبه‌پاک‌کنی، تاکنون دو هزار تن محلوج وسه هزار تن تخم پنبه تولید شده که تخم پنبه تولیدی‌تحویل‌کارخانجات روغن‌کشی استان شده است .

وی درپایان گفت: در سال جاری به ازای هر هزار کیلو وش تحویلی به کارخانجات پنبه‌پاک‌کنی، ۴۰ کیلو بذر و۱۵۰ کیلو گرم کود شیمیایی، همچنین سم موردنیاز بطور رایگان دراختیار کشاورزان گذاشته شده است

# ۳۶۰ میلیون ریال صرف اجرای پروژه‌های عمرانی وزیباسازی شهر کاشمر خواهد شد

کاشمر- خبرنگار اطلاعات- برادر عربی شهردار کاشمر در گفتگوئی باخبرنگار اطلاعات اقدامات عمرانی ورفاهی انجام شده توسط شهرداری این شهرستان را تشریح کرد .

وی ابتداء گفت: اعتبارات شهرداری شهرستان‌کاشمر در سال جاری ۳۶۰ میلیون ریال است که در جهت رفاه عمران وزیباسازی شهر هزینه خواهد شد .

برادر عربی افزود: درهمین رابطه، طی سال‌جاری اقدام‌به‌عملیات زیرسازی وآسفالت کوچه‌ها ومناطق‌مختلف شهر کرده‌ایم وبا کمک پرسنل پرتلاشمان موفق شده‌ایم بیش‌از ۲۳۰ هزار متر مربع ازمعابر مختلف را آسفالت‌و زیرسازی کنیم. درهمین مدت، پروژه‌های نهرسازی و جدول‌بندی خیابان‌ها نیز با هزینه‌ای معادل ۳۲ میلیون ریال آغاز شده وتاکنون ۱۴۵۶متر آنرا به‌اتمام‌رسانده‌ایم.

شهردار کاشمر در رابطه بااقدامات زیربنائی این سازمان گفت: درسال جاری برای توسعه شبکه آبرسانی این شهرستان ۲۸میلیون ریال بودجه تخصیص داده‌شده

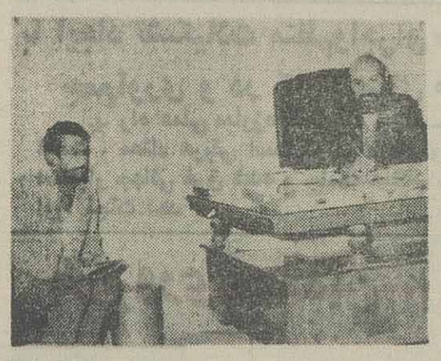

برادر عربی شهردار کاشمر درحال گفتگو باخبرنگار اطلاعات .

است که تاکنون ۱۶۷۶۰ متر نیز لوله‌گذاری آن انجام شده است .

وی درهمین رابطه افزود: این شهرداری برای‌تامین وسایل مورد نیاز فنی خود، اقدام به خرید ۱۸ دستگاه ماشین‌آلات، یکدستگاه تاسیسات شن وماسه و یکدستگاه کلرزنی کرده است با به‌کارگیری آن‌ها درآینده‌روندگارها سریعتر پیش خواهد رفت .

برادر عربی درمورد طرحهای در دست‌اقدام‌شهرداری کاشمر گفت: این شهرداری برای آینده شهر وزیباسازی آن طرحهای عمده ومتعددی دارد که بااستفاده‌ازاعتبارات پیش‌بینی شده به‌مرحله اجرا درخواهد آمد که در همین رابطه ،درصدد هستیم. حدفاصل خیابان قائم وولی عصر (عج) را بلوارسازی کنیم ودر ضلع جنوبی میدان شهید مطهری نیز میدان تره‌بار وترمینال مسافری ایجاد کنیم . احداث غسالخانه درگورستان جدید شهر، میدان دام احداث پل برروی رودخانه قلقلی، احداث گلخانه‌وتوسعه پارک شهر وایجاد دیوار ساحلی بطول ۲۵۰۰ متر ازدیگر برنامه‌هائی است که با مشارکت مردم به اجراء گذاشته می‌شود .

وی درپایان ضمن تشکر از شهروندان کاشمری به دلیل همکاری مستمرشان با شهرداری گفت: امیدواریم بتوانیم باهمکاری قوه قضائیه در رفع سد معابر و ایجاد پارکینگ های عمومی و فضای سبز، ایجاد بلوار وعمران شهر کوشا باشیم .

## دانش‌آموزان درگز ، خواستار تشکیل کانون انجمن های اسلامی دانش‌آموزان شدند

درگز - خبرنگار اطلاعات اولین گردهمائی انجمنهای اسلامی دانش‌آموزان مراکز آموزشی شهرستان درگز درمحل آموزش‌وپرورش این شهرستان وباحضور اعضای شوراهای مرکزی انجمنهای اسلامی مدارس و دبیرستانها برگزار شد.

دراین مراسم ، پس‌از تلاوت آیاتی از کلام‌الله مجید واجرای سرود ، مسئول امور تربیتی درزمینه لزوم وجود تشکیلات اسلامی درمدارس برامر ادامه‌و پیاده کردن اهداف انقلاب اسلامی سخنانی ایراد کرد .

آنگاه حجت‌الاسلام عدالتی بااشاره به نقش انجمن های اسلامی در سرنگونگی طاغوت و مبارزه با گروهکها و مظاهر فساد گفت : ماطبق رهنمودهایی که ازشهید بهشتی داریم ، باید جاذبه تامنتهای امکان و دافعه در حد ضرورت داشته باشیم.

وی در پایان ، از انجمنهای اسلامی خواست که در زمینه‌های فرهنگی وزدودن جلوه‌های تمدن‌و فرهنگ غربزدگی وطاغوتی بیشتر فعالیت بکنند.

درپایان این گردهمائی ، قطعنامه‌ای در۶ ماده‌مبنی‌بر اطاعت از امام امت و بیعت‌باآیت‌الله العظمی منتظری و ادامه دفاع مقدس تاریشه‌کن‌شدن فتنه و تشکیل کانون انجمنهای اسلامی دانش‌آموزان در درگز صادر شد .

# ۱۹۰ هزار جلد چرم پیکل خراسان به ایتالیا صادر شد

مشهد- خبرگزاری جمهوری اسلامی:

بدنبال صدور پوست و چرم به‌ایتالیا، چند کشور دیگر متقاضی خرید چرم از شرکتهای گروه کفش‌چرم سازمان صنایع ملی ایران شدند.

طی امسال مجموعا ۱۹۰ هزار جلد چرم در دو نوبت به ایتالیا صادر شده است. تقاضای کشورهای متقاضی درحال بررسی است.

مدیر عامل کارخانه پوست و چرم خراسان که با خبرنگار خبرگزاری جمهوری اسلامی- مرکز مشهد، گفتگو میکرد، گفت: باتلاش و کوشش کارگران و مهندسین متعهد شرکت صنایع پوست و چرم خراسان وابسته به شرکتهای گروه کفش و چرم سازمان‌صنایع ملی ایران، طی۹ ماه گذشته بالغ بردومیلیون و ۵۹ هزار فوت انواع پوست و چرم تولید شده که در مقایسه‌با مدت مشابه سال قبل تولید چرم شوروپوست وهفتاد درصد، چرم‌لباس و دستکش ۱۵۷ درصد، چرم آستری ۲۱ درصد و چرم‌کیفی نیز ۱۶ درصد افزایش نشان می‌دهد.

مهندس طیرانیان افزود: تولیدات کارخانه از نظر کیفیت با محصولات خارجی قابل رقابت است و پوست و چرم دومحصول اصلی کارخانه است که در کنار آن پشم و تولیدات خیاطی نیز ببازار عرضه می‌گردد.

وی گفت: ظرفیت اسمی کارخانه روزانه ۲۵۰۰ جلد چرم پیکل و ۱۵۰۰ جلد پوست شرلین در یک شیفت است که در حال حاضر روزانه در دو شیفت کاردر حدود چهارهزار جلدانواع چرم پیکل، سالامبور و پوست شرلین تولید می‌شود.

وی افزود: تولیدات این کارخانه مواد اولیه شرکت‌های گروه صنعتی ملی و الوند، کفش ملی‌وابسته بسازمان صنایع ملی ایران‌و همچنین بخشی ازاتحادیه های صنفی کفاشان سطح کشور را تامین می‌کند.

وی افزود: یکی از اهداف و برنامه‌های مهم مهندسین این کارخانه، حمایت از صنعت پوست و آموزش وارشاد پوستین دوزان مشهد جهت عرضه کالای مرغوب و بهداشتی و نیز قابل شستشو و بی‌بو است کهتاکنون جمعی از پوستین دوزان شهرستان مشهد، آموزش دباغی پوست راداراین واحد طی کرده‌اند.

مدیر عامل کارخانه پوست و چرم‌خراسان، یکی ازمشکلات مهم کارخانه را تهیه مواد اولیه (پوست‌خام) ازبازار آزاد توصیف کرد و گفت: افزایش بی‌رویه قیمت پوست گوسفندی وبره‌ای در بازار وتهیه آن از طریق واسطه، باعث کاهش تولیدات امسال ما شده بطوریکه تولید پوست تزئینی، رویه جیر، اسپرت‌شورو از ۲۷ درصد تا حدود ۱۰۰ درصد کاهش یافته است .

وی در خاتمه درزمینه تامین قطعات و لوازمیدکی کارخانه گفت:

بمنظور کاهش در هزینه‌ها و جهت ساخت‌قطعات یدکی تاکنون کارگران و متخصصین متعهد این‌کارخانه موفق‌به‌ساخت تعدادی قطعات وتعمیر ماشین‌آلات شده‌اند که بزودی دستگاه درام (بالابان دباغی) که توسط متخصصین این واحد وبا همکاری بخش خصوصی ساخته شده، راه اندازی می‌شود.

## داستان هفته

# «استعداد»

**نوشته : محمد ابراهیمی فاروجی - مشهد**

بالاخره آذرم رسید و کم‌کم باید خودمو برای امتحانات ثلث اول حاضر کنم. برای همینم امروزتصمیم گرفتم همینکه رسیدم خونمون، (خونه خودمون که نه، ما توی یه زیرزمین نمدار و تاریک توی‌یه محله قدیمی مشهد اجاره نشینیم.)

به هر حال با خودم گفتم: اول یه لقمه نون‌می‌خورم وبعدشم لای کتابو باز می‌کنم و برای امتحانات حاضر می‌شم.

البته این من نبودم که به فکر امتحانات و در من خوندن افتاده بودم، وحید پسر آقامدیرم که توی کلاس ما بود، امروز وقتی به من رسید، گفت: قاسم، وضعت چطوره، چیزی ازبر کردی یانه، و بعدش گفت که قصد داره از امروز فقط درس بخونه، وقتی زنگ آخرو زدند سریع از کلاس زدم بیرون و به طرف خونه راه‌افتادم. به پیچ کوچه‌مون که رسیدم، میخکوب شدم!

آره. درست حدس‌زده بودم. باز مجلوی درخانه‌مون شلوغ بود و صدای سروصدا میومد.

با خودم گفتم: نه‌کنه بازم بین بابام و حاج رضا صابخونه‌مون سر اجاره خونه دعواشده. در حالیکه لرز تموم بدنمو گرفته بود، آهسته آهسته به طرف در حیاط رفتم.

بله . طبق معمول سرظهری حاج‌رضا رفته در اطاقمون و درخواست ۶ماه اجاره عقب مونده را کرده بود، بابای بدبخت منم که یکساله‌مریض و از کار افتاده درجوابش گفته بود:

چشم حاج آقا، انشاءالله می‌خوام برم سر کار به محضی که رفتم سرگذر، از خجالتتون میام بیرون.

- حاج رضام که ۶ماهه بااین کلمات آشناست‌هر وقت این حرفارو میشنوه سرو صداش بلندمیشه ، یازززده به سیم آخر ودرو همسایه‌رو ریخته روسر بابام .

راستی که عجب صحرای‌محشری شده بود.

حاج رضایه ریز فحش می‌داد و داد می‌کشید و تهدید می‌کرد. مثل هر بار می‌گفت:

بابا قاسم کاری نکن سر زمستونی آواره کوچه و بازارت کنم. کاری‌نکن جلو پلاستو بندازم گوشه‌کوچه. کاری نکن....

- حرفای بابای‌منم که مثل هر بیچاره و بدبخت دیگری که به عمر زور شنفته مشخصه دیگه.

اونم با قیافه زارو باصدائی که به سختی از حنجره ضعیفش بیرون میومد، بالتماس می‌گفت:

حاج رضا، همین دفعه‌رو مهلت بده، جون قاسم‌از خجالت میام بیرون .

این‌قصه‌تکراری و دعوای صاحبخونه و بابام‌خلاصه باوساطت همسایه‌ها ساعت ۴بعد از ظهر تموم شد وماهم رفتیم تو اطاق.

من همش به فکر درس خوندنم بودم و دنبال‌فرصت می‌گشتم که کتابمو بیارم درس بخونم. آخه ازبدشانسی من فردا امتحان «قوه» داشتم. همینطور تو هشتو چار بودم کهبا چه بهونه کتابو وردارم که صدای ننم افکاره و پاره کرد:

بلند شو برو برای شب یه‌کم نون و حلوا بخر و بیار.

پامام شل شده بود. آنچه سه چهار ساعت به‌خاطر دعوا وقتم هدر رفت حالام بایست برم توصف نون . ولی چاره‌ای نبود، بلند شدم و زدم تو کوچه، وقتی دم‌نونوائی رسیدم،صف‌طویل مغازه شاطر حسن نبضمو تشدید کرد، به‌هر جون کندنی بود ، بعد از یکساعت ۲تانون خریدم و برگشتم خونه. تو راه علی‌رو دیدم، علی گفت: قاسم امشب «دوره صلوات» خونه اکبر آقاست. میای بریم اونجا، گفتم نه علی‌جون. امشبه‌رو می‌خوام درس بخونم. و بعدم رفتم به سراغ کتاب علومم .

هنوز چند دقیقه‌ای از نشستن من نگذشته بود که احساس کردم سرو صداهای فاطی و زهرا نمیذارن‌درس بخونم. منم که چاره‌ای نداشتم. توی یه اطاق دو در سه مجبور بودیم ۵نفری زندگی کنیم. من که به این برنامه‌ها عادت کرده‌بودم، منتظر موندم که بچه‌بخوابن. فاطی و زهرا بعد از یکی دو ساعت حرف زدن و بازیهای کودکانه، طفلکی‌ها گوشه‌ای خزیدند وبه‌خواب عمیقی فرورفتند.

می خواستم نفس عمیقی بکشم و مجددا کتابم را وردارم که‌صدای آشنای همیشگی باز بلند شد . اقدس خانم زن صاحبخونه بود:

نه‌نه قاسم ساعت ۹ شبه . مگه نمیخوان بخوابین .

نه‌نه گفت: چرا اقدس خانم‌جون الان‌برقو خاموش می‌کنم و بعدش یه‌کم منتظر موند تا نماز بابام تموم بشه تا برقارو خاموش کنه. با شنیدن این جمله، بغض گلومو فشرد. اشکم در اومد. آخه ناسلامتی من فردا امتحان دارم. من می‌خوام درس بخونم. ولی خیلی زودبه یه چیزی امیدوار شدم.

- فانوس . آره فانوسو برداشتم که روشن کنم‌وزیر نور اون درس بخونم . دلم خوش بود که فانوس دیگه به صاحبخونه ربطی نداره وتا صبح میشینم و درسامو دور میکنم . اما خیلی زود این فکرم نقش برآب شد . چرا که صدای نه‌نه‌باز بلند شد :

قاسم ذلیل مرده اون فانوسو خاموش کن.بچه ها الان بیدار میشن .

گفتم نه‌نه من میخوام درس بخونم . فردا امتحان دارم .

نه‌نه‌م که از صبح یه‌یار باحسین آقا بقال سرکوچه‌بخاطر بردن جنس نسیه بحث کرده بود ، شاطر حسن هم بهش گفته بود : چوب خطتتون برشده باید تسویه حساب کنی، بعدشم دعوای ظهر رو دیده بود ،باعصبانیت دادی بسرم کشید و گفت :

نمیخوام درس بخونی ،تن‌لش بیابروسراغ کاروکاسبی، یه خورده بفکر ما باش . داریم ازگم خوراکی و منت درو همسایه‌ها می‌میریم ... وبعد در حالی که به فاطی‌و زهرا اشاره میکرد ، گفت :

الهی بمیرم براشون .ببین رنگشون جقدر زرد شده ، طفلکی‌ها یه‌ساله که‌به وعده غذای درست وحسابی نخوردن.

من که به بچه ۱۲ ساله بودم ، بااین که خیلی سختی کشیدم ، ولی‌زیادم از حرفای نه‌نه‌جیزی دستگیرم نمیشد .

اما برا ی اینکه به جنگ آخر شب خاتمه بدم و بیشتر از این ، صدای اونو درنیاورم ،تسلیم شدم و بااشکخوابیدم.

- فردا وقتی به مدرسه رفتم ، وحید پسرآقا مدیرو دیدم که‌سرحال اومد پیش من و گفت :بیا تواز من بپرس ، منم از تو می‌پرسم .

من که شب‌تاری را پشت سرگذاشته بودم و حتی‌به دورهم کتابمو ندیده بودم بازیرکی کودکانه گفتم :

بذار وحید این نیم ساعت آخرو استراحت کنیم تا حواسمون پرت نشه .

وحید این فکرو پسندید وبعد هم‌سرجلسه‌امتحان رفتیم .

فردای آنروز وقتی معلم سرکلاس اومد و شروع به خوندن نمرات امتحان «قوه» کرد ، من حسابی دچار دلشوره شده بودم . چون نمیخواستم بچه‌ها بفهمن من چرا نتونستم نمره خوبی بیارم .

لحظات ، خیلی تند سپری میشد و معلم پمریزنمرات‌را اعلام میکرد .

به اسم وحید که رسید ، گفت :

وحید سلطانی هیجده ، بارک‌الله

وبعد از خوندن چند اسم دیگه ، گفت :

قاسم عمونی ۱۰ و ...

معلم در حالیکه ناراحت بنظر میرسید ، بمن گفت :

بچه توجه مرگنه بااین استعدادی که توداری بایـد ثمرات از همه بهتر بشه چرا روزبروز داری بدتر وتنبلتر میشی ؟

در حالیکه از شدت شرم‌خیس شده بودم ، بالحـن کودکانه‌ای گفتم : آقا اجازه ... آقااجازه ... آخمما ...

ولی معلم اصلا گوشش بدهکار این حرفا نبود و پشت‌سرهم ازمن انتقاد میکرد

آخه اوحق داشت چراکه آقای احمدی معلم کلاس ماننیدونست.

ق فاصله ۸نمره من و وحید دراینه که :

اون دراین سن‌و سال کم ، تونیه اطاق مجهز در یک منزل شخصی باامکانات فراوون درس میخونه .

از ساعت ۱۲ ظهر تا ۸ شب که بقول خودش درس خونده ، ده دفعه مامانش کهلیسانسیه شیمیه ، بهـش سرزده .

آقای سلطانی مدیرمدرسه مونم که‌آدم باسوادیه ،چند بار به‌اشکالاتش جواب داده .

خدمتکارشون هم هردوساعت یه‌بار چای و بیسکویت و میوه برایش برده .

اما من بدبخت اگر استعدادهم داشته باشم ، بنظر شما بااین همه گرفتاری میتونم بیشتر ازده نمره بگیرم !

## ۸ تن از اعضاء یک باند توزیع و پخش مواد مخدر در اصفهان دستگیر شدند

اصفهان -خبرنگار اطلاعات: باتلاش وکوشش پرسنل کلانتری مبارزه باموادمخدر شهربانی اصفهان، یک باند توزیع وپخش مواد مخدر شناسائی و متلاشی شد.

در ارتباط با این باند که هشت نفر از اعضاء آن دستگیر شدند صد لول تریاك ، ۲۴۸ گرم‌سوخته تریاك ،یکدستگاه ویدئو ،دو دستگاه وافـور ،۵۹۶ گرم شیره مطبوخ ،پانزده لیتر مشروبات الکلی ،هفت حلقه نوارهای مبتذل ویدئو و۷۴۰ هزار ریال وجه‌نقد کشف وضبط شد.

## «سرعت بیش از حد» ۲ قربانی گرفت

رامهرمز- خبرنگار اطلاعات: براثر برخورد دو وسیله نقلیه در جاده رامهرمز -بهبهان دو نفر کشته وعده‌ای نیز مجروح شدند.

مینی‌بوس شماره ۱۳۱۴۸ به رانندگی صدفعلی چنگیزی در جاده رامهرمز -بهبهان باشورلت سواری شماره ۱۱۱۱۷ به رانندگی ناصر قهرمانی‌زاده تصادف کرد. در این حادثه راننده شورلت ریـاك نفر از سرنشینان اتومبیل‌جان خود را ازدست دادند،وعده‌ای از سرنشینان مینی‌بوس وشورلت نیز مجروح شدند که‌به بیمارستانهای رامهرمز انتقال یافتند. کارشناس فنی علت تصادف را سرعت بیش ازحداتـومبیل شورلت اعلام کرد.

## جبهه‌و مردم

مشهد- خبرنگار اطلاعات: در ادامه کمک‌های ایثارگرانه امت شهیدپرور میهن اسلامیمان به جبهه‌های نبرد حق علیه باطل، از سوی کارکنان کارخانه قند ثابت فریمان چکی به مبلغ پانصد هزار ریال و ازطرف شرکت‌سهامی خوشگوار مشهد چکی‌به مبلغ پنج‌میلیون ریال تقدیم نماینده امام و تولیت آستان قدس رضوی شد و وجوه مذکور به حساب شماره ۸۱۱۱۸ بانک استان‌که‌از سوی حجت‌الاسلام واعظ طبسی به‌امر کمک به جبهه‌ها اختصاص یافته است واریز شد.

## پاسخ مسئولین

### مدرسه راهنمایی تحصیلی «سیاهدشت» فاروج از آغاز سال تحصیلی جاری ، دایر بوده است

درپاسخ به مطلب مندرج در ویژه‌نامه اطلاعـات خراسان مورخ ۶۴ر۸ر۲۸ که زیر عنوان «دبیرستان دخترانه فاروج دارای ساختمانی نامناسب است»به‌جواب رسید، نامه‌ای به شرح زیر ازسوی مدیرکل دفترووزارتی وروابط عمومی وزارت آموزش و پرورش به روزنامه اطلاعات رسیده است :

روزنامه محترم اطلاعات - شهرستانها

احتراما درپاسخ مطلبی که درشماره ۱۷۷۴۲مورخ ۶۴ر۸ر۲۸ آن به نشریه تحت عنوان: «دبیرستان‌دخترانه فاروج دارای ساختمانی نامناسب است» درج گردیده است ،باطلاع میرساند :

برابر نامه جوابیه اداره‌کل آموزش وپرورش خراسان :

باتلاش اداره آموزش و پرورش قـوچان و خودیاری مردم ، مقدمات احداث دبیرستان دخترانـه فاروج از محل اعتبارات فرمانداری فراهم شده است و انشاء الله در آینده دانش‌آموزان در ساختمان جدید استقرار خواهند یافت .

موضوع اختلاف بین مدیر و دبیران دبیرستان یادشده صحت ندارد و این ادعاکه درسال گذشته ، ۱۸ نفر دانش‌آموز دریک کلاس مردود شده‌اند، کذب‌محض است

در مورد تفکیک خواهران وبرادران در مدارس راهنمائی دقیق عمل شده است و درسال تحصیلی‌گذشته، ۷۳ مدرسه راهنمائی فعال درمنطقه وجود داشته که هیچیک از آنها تعطیل نشده است . بلکه در سال جاری به ۷۴ باب افزایش یافته است .بنابراین موضوع تعطیل مدرسه روستای سیاهدشت درست نیست و از ابتدای سال تحصیلی جاری ، این مدرسه دایر بوده است .

### مدرسه راهنمایی تحصیلی شهید بهزادی روستای «نوزاد» بیرجند ، منحل نشده است

پاسخ زیردربی درج مطلبی با عنوان«مدرسه مارا منحل نکنید» در ویژه‌نامه اطلاعات خراسان مورخ ۶۴ر۷ر۳۰ از سوی مدیر کل دفتر وزارتی وروابط عمومی‌وزارت آموزش وپرورش، به‌روزنامه اطلاعات رسیده است :

روزنامه محترم اطلاعات

سلام علیکم :

احتراما درپاسخ مطلبی که درشماره ۱۷۷۲۰مورخ ۶۴ر۷ر۳۰ آن‌نشریه تحت عنوان : «مدرسه مارا منحل نکنید» درج گردیده‌است،باطلاع می‌رساند: برابرگزارش اداره کل آموزش وپرورش خراسان: مدرسه راهنمائی تحصیلی شهید بهزادی روستای نوزاد ازتوابع‌شهرستان بیرجند، منحل نشده است وهم‌اکنون دانش‌آموزان در این مدرسه به‌تحصیل اشتغال دارند .

ضمنا درسالجاری، دبیر مورد نیـاز مـدرسه راهنمائی یادشده هم تامین شده است.

# مسئولین باید کارهای انجام‌شده و مشکلات موجود را برای مردم تشریح کنند

مشهد ـ خبرنگار اطلاعات: مدیرعامل و رئیس هیات‌مدیره شرکت توانیر کشور به همراه مدیران نیروگاههای سراسر کشور با حجت الاسلام واعظ طبسی نماینده امام و تولیت آستان‌قدس رضوی در محل تالار اماکن متبرکه دیدار کردند.

در این دیدار ، ابتداء مدیرعامل شرکت توانیر گزارشی از نتایج سمینار این سازمان را در مشهد به اطلاع نماینده امام رساند.

آنگاه حجت‌الاسلام‌واعظ طبسی‌طی سخنانی‌گفت: اگر مدیران و خدمتگزاران به مردم کوشش کنند از افکار و نظرات دیگران بهره بگیرند، توفیقات بسیاری خواهند داشت. در مدیریت استبداد به رای می‌تواند در منزوی کردن یک فرد موثر باشد. انسانی که برای نظرات دیگران احترامی قائل نیست و کوششو تلاش برای استفاده از نظرات دیگران ندارد،طبعا تنهاخواهد ماند و نیرو های لایقی که از قدرت فکری خاصی برخوردارند ، به او کمک نخواهند کرد. بنابراین در یک نظام اسلامی مدیر صرفنظر از اعتقادات دینی و مذهبی ،اگر بخواهد روی موفقیت خودش فکر کند، حتما باید بنا را بر مشورت با دیگران بگذارد.همچنین مدیر باید دارای جرات ، شناخت و استقامت باشد.به خصوص در سازمان‌ها و نهاد هایی که نیاز به‌استفاده از نیرو های تخصصی زیاد است. دریکچنین جایی‌که برچسب‌زدن و سروصدا راه‌انداختن‌ها زیاد است،باید با تعهد و دلسوزی برای اسلام و مسلمین کار کرد و از نیرو های متخصص و متعهد استفاده نمود.

وی افزود: دراین میان کسانی وجود دارند که تخصصشان مورد تردید نیست، اما انقلابی‌به آن‌مفهوم و معنا نیستند و علیه انقلاب‌هم‌کار نمی‌کنند، این‌نیروها را باید از دست نداد. در برخورد با این اشخاص‌نباید صحبتها و ذهنیتهایمان جوری باشد که آنها احساس کنند جایی در این کشور ندارند و به مرور زمان آنها را کنار می‌گذارند. چنین‌چیزی نیست و این برخلاف سیاست ما است.

تولیت آستان قدس رضوی در ادامه سخنانش متذکر شد: مطلب سوم این است که سیاست‌گروهک‌های الحادی و التقاطی کاملا تغییر کرده است، یعنی آن روزی که تصمیم گرفتند به‌ترور افراد دست بزنندو شخصیتها را ازما بگیرند، متوجه شدند که اشتباه‌می‌کنند و اگر یک عنصر علمی را از این ملت گرفتند و او به افتخار شهادت رسید ،دردرازمدت نیرو های‌دیگری در همان حد تربیت می‌شوند. اکنون اینها تجدیدنظر کرده‌اند و الان روی منعکس کردن مشکلات کار می‌کنند گاهی به دروغ ، مشکل درست می‌کنند و گاهی کاهی رابه‌صورت کوه‌میان می‌کنند ودر کنارشهم می‌خواهند به شخصیتها ضربه‌بزنند و آنان‌را منزوی‌کنند.

از آن‌طرفدر سطح وزارتخانه‌ها ، ادارات و نهادهای دولتی تضاد بوجود آورند واین وحدت و انسجام‌را ازما بگیرند واز اینطرف هم کارخانجات را به اعتصاب و تعطیل بکشند. مسئولین ضمن اینکه توجه به این مسائل دارند، باید خدماتی که برای مردم انجام می‌شود را بگویند و مشکلات موجود را عنوان کنند.

وی در خاتمه گفت: البته اصل اول برای همه ما خدمت به اسلام و مردم است. شما دیدیدا همه‌تبلیغاتی که دشمنان ما در داخل و خارج به راه انداختند ، چگونه کاروان های‌عظیم راهیان‌کربلا به جبهه‌ها اعزام شدند. مردم اینها هستندو ما همباید برای مردم‌سرمایه‌گذاری کنیم.

## بهره‌برداری از ۳ واحد آموزشی در روستا های نیشابور

مشهد ـ خبرگزاری‌جمهوری اسلامی: عملیات اجرایی‌سه واحدآموزشی‌جمعا بازیربنای ۵۱۲ متر مربع‌درروستاهای خروسفلی ، حشمتیه‌وحصار جهان‌آباد از توابع بخش زبرخان نیشابور، پایان‌یافت و مورد بهره‌برداری ۶۰۰ دانش آموز قرار گرفت .

این پروژه‌ها از سوی گروه نوسازی و تجهیز مدارس آموزش وپرورش نیشابورو باصرف هزینه‌ای معادل یک میلیون ودویست هزار ریال به‌اجراء درآمده‌است‌ونیروی انسانی آن‌توسط روستاییان تامین شده است .

# ۶ هزار هکتار از مراتع مخروبه بجنورد به‌طریق نهالکاری، کشت مستقیم و ذخیره نزولات آسمانی، احیاء می‌شود

کار اصلاح ۲۰۰ هکتار از شش هزار هکتار مراتع مخروبه بجنورد که توسط سرجنگلداری این شهرستان آغاز شده بود، بپایان‌رسیده است .

این مراتع‌بطریق‌نهالکاری، کشت‌مستقیم‌و ذخیره‌نزولات آسمانی اصلاح میشود ،، مسئول سرجنگلداری بجنورد در گفتگویی با خبرگزاری‌جمهوری‌اسلامی، ضمن اعلام این خبر ، به کیفیت اجرای طرح مذکور اشاره کرد وگفت :دراجرای عملیات اصلاح مراتع سرجنگلداری این شهرستان و تبدیل دیمزارهای کم‌بازده و کاشت مستقیم یکهزار و ۵۰۰ هکتار از مراتع اقدام شده که تاکنون یکهزارو صد هکتارآن‌در منطقه‌خمی‌سرای بجنورد به پایان‌رسیده ونیز سه هزار هکتار از مراتع از طریق ذخیره نزولات‌آسمانی و پخش سیلاب‌در حال‌انجام است .

در اجرای این طرح نیز تاکنون‌عملیات ایجادچاله‌های جمع‌آوری آب درسطح۷۰۰ هکتار به‌اتمام رسیده و با انجام این کار، رطوبت‌خاک به پنج برابر افزایش میابد.

وی اصلاح مراتع‌ازطریق نهالکاری را از طرح های دیگر اصلاح مراتع بجنورد در سال جاری ذکر کرد و گفت : در اجرای این طرح نیز ، نهالکاری ۱۵۰۰هکتار از مراتع باگونه‌اتریپلکس که گونه‌ای سازگار با زمینهای خشک و قلیایی است انجام میگیرد که بدین‌منظور، ۶۵۰ هزار گلدان پلاستیکی دفن خواهد شد و تا کنون ۴۰۰ هکتار این طرح نیز به‌پایان رسیده است .

وی اضافه کرد : درسال جاری ، قرار است علاوه‌بر احداث شش آبشخور که سه مورد آن انجام شده ، پنج تن بذر نباتات مرتعی جهت اصلاح سایر مراتع جمع‌آوری شود که تاکنون موفق به جمع‌آوری دو تن و صد کیلو بذر مرتعی از منطقه خمی‌سرای بجنورد شده‌ایم ونیز به‌منظور هدایت و تشویق دامداران‌در جهت حفظ و اصلاح مراتع در چهار منطقه بجنورد، چهار قطعه شاهد تروپجی با آب و هوای مختلف و گیاهان سازگار بکمک مرکز خدمات کشاورزی کشت شده که در امر تشویقو ترغیب‌دامداران به حفظ و اصلاح مراتع،از اهمیت خاصی برخوردار است .

مسئول سرجنگلداری در پایان متذکر شد کل‌اعتبارات برآورد شده برای اجرای طرح‌های مذکور ، رقمی‌بیش از ۷۱ میلیون ریال است‌که فقط ۴۶درصد اعتبارمذکور برای اجرای طرح‌های یاد شده‌اختصاص‌داده‌شده‌است.

## عملکرد بهزیستی در ۴ شهر خراسان

مشهد ـخبرنگار اطلاعات: روابط عمومی بهزیستی خراسان، طی گزارشی عملکرد یکماهه ادارات تابعه این سازمان در شهرستانهای اسفراین ، فریمان ، تربت حیدریه وگناباد را به شرح زیر اعلام کرد:

**اسفراین**

توسط واحد توانبخشی بهزیستی اسفراین ،۲۲ خانواده معلول تحت پوشش قرار گرفته‌اند که طی یکماه گذشته ،مبلغ ۱۰۲ هزار وپانصد ریال بعنوان مستمری و۲۲۵۰۰ ریال حق نگهداری دریافت‌داشته‌اند. درهمین مدت ۱۰ کودک عقب‌مانده ذهنی و ۳ معلول جسمی حرکتی این مرکز با آموزش قالیبافی ، گلیم بافی وماشین نویسی آشنا شده‌اند.

همچنین ۳۹خانواده نیازمند و بی‌سرپرست به‌عنوان مستمری بگیر زیر پوشش واحد حمایتی‌قرار گرفته‌اند که ۱۶۲ هزار و ۷۵۰ ریال مستمری ، ۹ هزار ریال هزینه ایاب وذهاب و ۶۸ هزار ریال هزینه احداث‌بنا دریافت کرده‌اند. همچنین ۱۱۶ تن از کودکان آفان نیز درمجتمعهای خدمات روستائی وشهری از تغذیه رایگان بهره‌مند شده‌اند و ۲۹۲ قوطی شیرخشک بین نوزادان آنان تقسیم شده است .

همچنین در کلاس آموزش خیاطی این سازمان نیز در ماه گذشته ۶۱ خواهر علاقمند به این رشته آموزش دیده‌اند در بخش توانبخشی نیز ۹ نفر ازمدد-جویان ،۴۵ خانواده معلول از سرویسهای بهزیستی استفاده کرده و ۲۰ ناشنوا درکارگاههای مختلف این مرکز آموزش دیده‌اند.

**فریمان**

از سوی امور حمایتی بهزیستی فریمان طی ماه گذشته به ۴۰ خانواده تحت پوشش مبلغ ۱۵۱ هزار ریال مستمری ،۳۵۳۴۷ ریال کمک هزینه و ۱۳۴وطی شیرخشک اهداء شده و ۸۴ تن از کودکان این خانواده‌ها از تغذیه رایگان در مجتمعهای روستائی فرهادگرو‌تلندرآباد بهره‌مند شده‌اند.

در همین مدت، ۲۸ هنرجو در کلاسهای خیاطی ، گلدوزی وبافندگی‌مجتمع شهید مطهری اریمان‌آموزش دیده‌اند.

دربخش توانبخشی این مرکز نیز در ماه گذشته، ۶۹۵ هزار ریال بابت هزینه نگهداری به خانواده ۱۹ نفر معلول پرداخت شده است.

**گناباد:**

نگهداری۹۵ مددجو در مرکز توابخشی‌شهید کامیاب گناباد، پرداخت ۹۲ هزار ریال مستمری به ۱۱ خانوار تحت پوشش ، تحویل ۲دستگاه ریپجر وآموزش ۱۰ مددجوی ناشنوا از عمده‌ترین فعالیت های بخش توانبخشی این‌واحد در شهرستان گناباد بوده است.

همچنین واحد حمایتی این سازمان، ۱۱۲ خانوار بی سرپرست را تحت پوشش قرار داده و۵۸۳ هزار وپنصد ریال به آنان پرداخت کرده است. در همین رابطه ۲۴ تن از اعضای خانواده های تحت پوشش جهت معالجه رایگان به مراکز درمان مراجعه کرده‌اند ونسبت به نگهداری ۴۰۴ نفر از کودکان ۳تا ۵ ساله آفان در مجتمعهای شهری وروستائی اقدام شده است.

**تربت‌حیدریه:**

طی ماه گذشته ،۱۸۷ خانوارنیازمند وبی‌سرپرست از۱۴۹ هزار ریال‌مستمری مرکز بهزیستی تربت‌حیدریه استفاده کرده‌اند. همچنین ۶۳ کودک متعلق به این خانواده‌ها در مجتمع خدمات شهری نگهداری وازتغذیه رایگان بهره‌مند شده‌اند و ۲۹۲ قوطی شیرخشک بین نوزادان آنان تقسیم شده است .

همچنین در کلاس آموزش خیاطی این سازمان نیز در ماه گذشته ۶۱ خواهر علاقمند به این رشته آموزش دیده‌اند در بخش توانبخشی نیز ۹ نفر ازمدد-جویان ،۴۵ خانواده معلول از سرویسهای بهزیستی استفاده کرده و ۲۰ ناشنوا درکارگاههای مختلف این مرکز آموزش دیده‌اند.

## آب آشامیدنی ۵ هزار نفر از ساکنان ۴ روستای خراسان تامین شد

باصرف هزینه‌ای معادل ۱۳ میلیون و ۷۵۰ هزار ریال از سوی هیات هفت نفری واگذاری زمین، عملیات اجرایی حفر حلقه چاه عمیق در روستای امیرآباد از توابع بخش تخت جلگه نیشابور پایان یافت و مورد بهره برداری قرار گرفت .

با بهره‌برداری از این چاه ، بیش از ۱۴۰ هکتاراز زمین‌های موات این منطقه زیرکشت قرار گرفت واراضی مزبور بصورت مشاع دراختیاردوازده خانوارازروستاییان فاقدزمین قرار گرفت .

همین گزارش حاکیست: از سوی مدیریت بهداشت محیط خراسان، عملیات اجرایی پروژه آبرسانی به‌روستا های شمس‌آباد و فیض‌آباد وفری‌آباد تابیاد و روستای «خرجرد» سبزوار به پایان رسید و مورد بهره‌برداری بیش‌از ۵هزار روستایی قرار گرفت .

این طرح‌ها ۴۳ میلیون ریال هزینه‌دربرداشته‌است که ۱۳میلیون ریال آن از سوی خودیاری اهالی ومابقی از محل اعتبارات عمرانی این اداره تامین و پرداخت شده است .

## بازپروری معتادین در جنوب خراسان

بیرجند ـ خبرگزاری جمهوری اسلامی:

از آغاز سال جاری با همکاری دادسراهای انقلاب اسلامی، کمیته‌ها و ادارات بهزیستی جنوب خراسان، یک هزار تن از معتادین در مرکز بازپروری کاخک گناباد مداوا شده‌اند.

سرپرست این مرکز در گفتگویی با خبرنگار خبرگزاری جمهوری‌اسلامی با اشاره به اینکه از افراد ترخیص شده تاکنون فقط چند درصد مجددا معتاد شده‌اند، گفت: معتادین‌تحت مراقبت این مرکز، پس‌از انقضای مدت تعیین شده، با همکاری ادارات‌بهزیستی، بهداری و کمیته‌های‌جنوب خراسان، همچنان تحت نظر هستند که مجددا به این بلای خانمانسوز گرفتار نشوند.

وی با اشاره به اینکه ظرفیت پذیرش فعلی این مرکز، ۳۰۰تن است، گفت: از آغاز سال جاری در جهت مداوای یک هزار تن ازمعتادان، حدود ۳۵میلیون ریال هزینه مصرف شده است. علاوه بر این‌خانواده های معتادان که ازبضاعت مالی بی‌بهره بوده‌اند، از طریق ادارات بهزیستی مستمری دریافت داشته‌اند.

وی در پایان با اشاره به اینکه‌این مرکز حدودهشت هکتار زمین حصار شده‌دارد گفت: معتادین در مدت‌اقامت در این محل، در تسطیح اراضی‌مرکز و یادر کارگاه های حصیربافی، قالیبافی و جوشکاری به کار گمارده می‌شوند.

# خبرهای کوتاه

### پرداخت مستمری به‌مستمندان

● طبس ـ خبرنگار اطلاعات : توسط کمیته امداد امام خمینی شهرستان طبس، طی شش ماهه اول‌سال جاری در اجرای طرح شهید رجائی مبلغ۲۱ میلیون و ۷۴۱ هزار ریال به واجدین شرایط و افراد تحت پوشش این کمیته پرداخت شده است.

### برگزاری صبحگاه مشترک

● صبحگاه مشترک نیروهای مسلح شهرستان طبس با شرکت نیروهای نظامی و انتظامی در محل گروهان ژاندارمری شهرستان طبس برگزار شد.

در این مراسم حجت‌الاسلام تکاوری سرپرست سیاسی ـ عقیدتی ژاندارمری خراسان، پیرامون وظایف خطیر نیروهای مسلح و چگونگی حفظ دستاوردهای انقلاب اسلامی سخنانی ایراد کرد.

### بررسی مسائل آموزشی نهضت سوادآموزی

● بمنظوربررسی مسائل‌آموزشی آموزشیاران نهضت سوادآموزی طبس، سمیناری با شرکت آموزشیاران شهرستان طبس و شرکت کنندگان در طرح مکاتیبای نهضت در محل نهضت سوادآموزی این شهر تشکیل شد .

در این سمینار، مسئول نهضت سواد آموزی طبس، اهداف نهضت سواد آموزی و مسئولیت‌خطیر آموزشیاران را تشریح کرد.

آنگاه مشکلات آموزشی مورد بررسی قرار گرفت و در هرمورد تصمیماتی اتخاذ شد .

در پایان، هدایایی از طرف نهضت سوادآموزی طبس به آموزشیاران نمونه اهداء شد.

### جلسه کمیته تبلیغات جنگ

● جلسه کمیته تبلیغات جنگ شهرستان طبس با شرکت مسئولین مربوطه در محل فرمانداری این‌شهر تشکیل شد.

در این جلسه، فرماندار طبس اهداف این‌کمیته را تشریح کرد و پیرامون هماهنگی لازم جهت کمک‌رسانی و اعزام نیرو به جبهه‌های جنگ سخنان مبسوطی ایراد داشت.

در پایان این جلسه مقرر شد شماره حسابی به منظور کمک به هزینه‌های این کمیته افتتاح شود و در این رابطه یکی از مسئولین ادارات طبس پرداخت دویست هزار ریال جهت کمک به هزینه‌های این‌کمیته را تقبل کرد.

### خرید گندم مازاد براحتیاج کشاورزان

● از سوی سازمان تعاون روستایی شهرستان طبس، از اول سالجاری تا پایان آذرماه گذشته،مقدار ۹۴۱ هزار و ۵۶۰ کیلو گندم‌مازاد براحتیاج‌کشاورزان این شهرستان خریداری وتحویل سیلوهای گندم استان خراسان شده است.

سرپرست سازمان تعاون روستائی طبس ضمن اعلام مطلب فوق گفت : مقدار خرید گندم کشاورزان طبس نسبت به سال گذشته، صد درصد افزایش‌داشته است.

### بازدید از پاسگاههای ژاندارمری

● سرهنگ انصاری فرمانده ناحیه ژاندارمری خراسان به اتفاق سرهنگ نادری فرمانده هنگ ژاندارمری بیرجند، از پاسگاههای بخش دیهوک، زنوغان، نایبند، اصفهک، ده محمد، حلوان و بخش دستگردان طبس بازدید کردند و ضمن بررسی مشکلات پاسگاه‌های فوق، وظایف خطیر برادران ژاندارمری را در امر مبارزه با مواد مخدر مورد تاکید قرار دادند.

فرمانده ناحیه ژاندارمری خراسان همچنین از قسمتهای مختلف گروهان ژاندارمری طبس بازدید کرد.

### توزیع جو

● اداره کشاورزی طبس اعلام کرد : در دوماهه آبان و آذر سال جاری، مقدار ۷۱۸۴۰۱ کیلو جو دامی جهت تغذیه دامها بین دامداران منطقه طبس توزیع شده است.

### بهره‌برداری از یک پروژه عمرانی

● فاز اول مجموعه کانال کشی قنوات روستای «اصفهک» از توابع طبس با صرف هزینه‌ای بالغ بره میلیون ریال با حضور سرپرست اداره کشاورزی طبس و گروهی از کشاورزان این روستا مورد بهره‌برداری قرار گرفت.

با اجرای فازاول این مجموعه که ۶۰۰ مترطول دارد، آب زراعی به میزان ۵ لیتر در ثانیه افزایش یافته است.

لازم به توضیح است اعتبار مجموعه کانال‌کشی قنوات این روستا که ۶ کیلومتر است، ۱۴ میلیون ریال برآورد شده که ۲ میلیون ریال آن توسط خیاری امالی تامین و پرداخت شده است.

### کلنگ کشتارگاه طبس به‌زمین زده شد

● با حضور گروهی از مسئولین ارگانهای انقلاب اسلامی و دوایر دولتی طبس، اولین کلنگ ساختمان کشتارگاه این شهر در زمینی به مساحت ۵هزار متر مربع توسط برادر شمسایی فرماندار طبس به‌زمین‌زده شد. ساختمان کشتارگاه که با صرف هزینه‌ای بالغ‌بر یازده میلیون ریال از سوی شهرداری طبس احداث می شود، سیصد متر مربع زیربنا دارد و دارای یکه سالن بزرگ و چندین اتاق و سرویس بهداشتی مجهز است.

هزینه اجرای این پروژه از محل اعتبارات استانداری خراسان تامین شده است.

### پرداخت مستمری

● بیشابور ـ خبرنگار اطلاعات : ظرف ماه‌گذشته، از طرف کمیته امداد امام خمینی نیشابور، مبلغ ۱ر۰۶۲ر۵۰۰ ریال مستمری نقدی و مبلغ ۹۰۰۳۷۵ ریال خواربار و ۸۰۷۸۰۲ ریال پوشاک به ۱۲۵۶ خانوار پرداخت شد.

همچنین هزینه معالجه ۱۳ نفر به مبلغ۴۳۳۲۸ ریال تامین شده و ۳۷۵ نفر بطور رایگان معالجه شده‌اند.

ضمنا ماه گذشته از سوی این کمیته مبلغ۸۶۰ هزار ریال به ۹ نفر بصورت وام قرض‌الحسنه‌پرداخت شده است.

### واگذاری زمین به‌کشاورزان

سبزوار ـ خبرنگار اطلاعات : هیات واگذاری زمین واحد سبزوار نسبت به واگذاری تعداد ۵حلقه چاه‌عمیق و ۶۰مشگاه تراکتور رومانی با کلیه‌ادوات متعلقه و دامی بمبلغ ۴۵۸۴۳۰۰۰ ریال و ۷۱۸هکتار از اراضی موات که طی‌حکم حاکم‌شرع هیات‌واگذاری زمین مرکز مشهد به هشتاد خانوار از افراد آفتاب نشین روستاهای جاورتن ـ آزادوار ـ شفیع‌آباد و حسین‌آباد بخش جوین و روستای محمدآباد بخش داورزن بطور مشاع واگذار گردید، اقدام کرده است که هم‌اکنون موتور پمپ و واحدهای تولید مشاع شروع به بهره‌برداری کرده است.

### اولین جلسه ستادبرگزاری مراسم دهه‌فجر

● اولین جلسه ستاد دهه فجر بدعوت سازمان تبلیغات اسلامی سبزوار، باحضور مسئولین نهادها و نمایندگان سپاه پاسداران انقلاب اسلامی، کمیته انقلاب اسلامی، ژاندارمری، شهربانی، فرمانداری، ارشاد اسلامی، نهضت سواد آموزی، بنیاد شهید، امور تربیتی، ستاد نماز جمعه و شهرداری در محل این سازمان تشکیل جلسه داد.

در این جلسه پس از تلاوت آیاتی ازکلام‌الله مجید حجت‌الاسلام بازقندی در مورد اهمیت ونحوه برگزاری مراسم دهه فجر، مطالبی ایراد کرد و با اشاره به کمبود نیروی انسانی و لزوم همکاری نهادها و دیگر مسئولین ذیربط گفت : در دهه فجر بایستی جشن باشکوهی در سطح شهرپرگزار شود و اعزام روحانیون برای تبلیغات دراین رابطه به روستاها و بخشها و در اختیارگذاشتن وسائط نقلیه و دیگر امکانات، ضروری است.

آنگاه برادران حاضر در جلسه، در رابطه با همکاریهای لازم در جهت تهیه وسائل و نصب‌پوستر و عکس و تشکیل نمایشگاه و نشان دادن فیلم و تاتر در سطح شهر مطالبی ایراد کردند.

## تولید بیش‌از ۱۰ هزار تن روغن نباتی در نیشابور

با تلاش کارگران‌کارخانه روغن نباتی سه‌گل‌خراسان در نیشابور ، ۱۰هزارو۲۰۳ تن روغن نباتی طی امسال تولیدو درسطح‌شهرستان‌های استان خراسان توزیع شده است .

مدیر این کارخانه در گفتگویی با خبرنگار خبرگزاری‌جمهوری اسلامی، ضمن اعلام این مطلب‌افزود: طی سال جاری، از سه‌هزار و ۴۳ تن دانه‌های روغنی داخلی تحویل شده باین کارخانه ، مقدار ۴۲۰ تن روغن و دو هزار و ۳۳۲ تن کنجاله استحصال شده که کنجاله استحصالی بین دامداران ومرغداران استان توزیع شده است .

همچنین ۹ هزار و ۲۶۸ تن روغن خام از سوی وزارت‌بازرگانی‌و کارخانجات داخلی تحویل کارخانه روغن نباتی نیشابور شده است که در این رابطه، ۱۰ هزار و ۲۰۳ تن روغن‌تولید شده که این میزان نسبت‌به مدت مشابه سال قبل ۲۰ درصد افزایش نشان میدهد.

لازم به تذکر است ظرفیت اسمی این کارخانه، روزانه ۵۰ تن است که در حال حاضر بیش از ظرفیت‌اسمی یعنی روزانه ۵۴ تن روغن تولید دارد .

مدیر کارخانه روغن‌نباتی سه‌گل درپایان‌یادآور شداگر سهمیه‌به‌اندازه‌کافی‌دراختیار این کارخانه قراردهند، قادر خواهیم بود روزانه ۷۵ تن روغن نباتی تولید کنیم .


## آگهی تغییرات شرکت ۳۵۳

بموجب صورتجلسه مجمع عمومی فوق‌العاده شرکت راه‌سازی راهبر خرم‌که در تاریخ ۱۳۶۴ر۶ر۲۷ بموجب دعوتنامه ۶۴ر۶ر۱۵ با حضور کلیه اعضاء شرکت راهبر خرم تشکیل گردیده ودستور جلسه بشرح زیر قرائت ومورد تصویب اعضاء قرار گرفت :

۱ـ آقایان روح‌الله دارابی و سیامک موسیوند و ملک محمد مظفری گودرزی و جواد گیوکی‌از سمت خود کناره‌گیری وکلیه سهام خود را به‌آقای محمد امین شناسنامه ۱۶۸۹۰ وخانم اعظم مظفری گودرزی شناسنامه ۷۹۳۳ و آقای محمد مظفری گودرزی شناسنامه۴۱۴۸۵ و نورمحمد مظفری گودرزی شناسنامه ۴۱۴۸۶ و بختیار ابوالفتحی شناسنامه ۱۲۲ـ که در نتیجه آقای محمدامین تعداد ۶۲ سهم ـ خانم اعظم مظفری گودرزی ۴۶ سهم ـ بختیار ابوالفتحی ۳۲ سهم ونورمحمد مظفری گودرزی۳۰ سهم و محمد مظفری گودرزی ۳۰ سهم از کلیه سهام سهامدار گردیدند واعضاء هیئت مدیره بشرح زیر تعیین گردیدند :

آقای محمد امین به سمت مدیرعامل آقای محمدمظفری گودرزی به سمت رئیس هیئت مدیره آقای بختیارابو الفتحی به سمت‌نایب‌رئیس آقای‌نورمحمد مظفری عضو هیئت مدیره و بانو اعظم مظفری گودرزی عضو علی‌البدل هیئت مدیره تعیین گردیدند و مقرر شد کلیه اسناد ومدارک تعهدآور شرکت با امضاء مدیرعامل وبایکی از اعضاء هیئت مدیره متفقا وبامهر شرکت میباشد .

سرمایه شرکت از مبلغ بیست میلیون ریال بمبلغ دو میلیون ریال کاهش یافته سرمایه شرکت متقسم به ۲۰۰سهم دههزار ریالی بنام تقسیم شده اساسنامه شرکت با ۲۱ ماده تهیه وبامضاء اعضاء رسیده و جایگزین اساسنامه قبلی قرار ومورد موافقت اعضاء میباشد مراتب ذیل ثبت اولیه به ثبت رسید . آقای محمد حسن جگنی به سمت‌بازرس بعدت یکسال تعیین گردیده مراتب ذیل ثبت اولیه به ثبت رسید .

رئیس اداره ثبت‌اسناد و املاک شهرستان بروجرد ـ گودرزنیا

## آگهی تغییرات شرکت ۲۲۸

بسمه تعالی

بموجب صورت‌جلسه مجمع عمومی شرکت راه و ساختمان فاخر سهامی خاص که طبق آگهی مورخ ۶۴ر۸ر۲۰ که در تاریخ ۶۴ر۱۰ر۹ بعمل آمده تعداد ۲۰ سهم از سهم‌الشرکه آقای محمد حسن جگنی مدیر عامل شرکت به آقای ابوالقاسم باروتی فرزند ربیع شناسنامه ۵۱ موالید صادره از قزوین انتقال داده و نامبرده‌متعداد ۲۰ سهم از سهام شرکت فوق سهام دارد عضو شرکت گردید و امضاء اوراق و اسناد با امضاء آقای محمد حسن‌جگنی مدیر عامل میباشد.

رئیس اداره ثبت اسناد و املاک بروجرد گودرزنیا

آ ـ ش ۶۳۲۵

## رونوشت آگهی حصروراثت

نوبت اول

آقای علی طاهرخانی دارای شناسنامه شماره ۱۲۰۵۹ فرزند صادق ازاین دادگاه درخواست گواهی‌حصروراثت نموده وچنین توضیح داده که صادق طاهرخانی درتاریخ ۶۴ر۶ر۶ در تاکستان اقامتگاه دائمی خود بدرود زندگی گفته وورثه آن مرحوم منحصر است به ۱ـ خود متقاضی بشماره ۱۲۰۵۹ فرزند ۲ـ قیزتمام رحمتی بشماره ۴۵۹۳ همسر ۳ـ نبی‌خانم خیاطی شماره ۳۳۴۰ همسر ۴ـ حوا خاتون طاهرخانی بشماره ۱۹۸۲ همسر ۵ـ عزیزالله طاهر خانی بشماره ۱۲۰۵۸ فرزند ۶ـ خلیل طاهرخانی بشماره ۲۴۳۸ فرزند ۷ـ کوطاهرخانی به شماره ۲۴۴۰ فرزند ۸ـ محرم طاهرخانی به شماره ۲۴۴۲ فرزند ۱۰ـ گرجی‌بانو طاهرخانی بشماره ۶۳۳۲ فرزند ۱۱ ـ خاور طاهرخانی بشماره ۱۰۸۷۶ فرزند ۱۲ـ اصلی‌طاهر خانی بشماره ۲۴۳۹ فرزند ۱۳ـ خیرالنساء طاهرخانی بشماره ۲۴۴۱ فرزند وپرونده امر تحت شماره ۶۴ر۶۳۸ مدنی مورد رسیدگی است.

اینک باانجام تشریفات مقدماتی درخواست مزبوررا درسه نوبت بی‌درپی ماهی یکمرتبه آگهی می‌نماید تا هر کسی اعتراض دارد ویا وصیتنامه از متوفی نزد اوباشد از تاریخ نشر نخستین آگهی ظرف سه‌ماه بدادگاه تقدیم دارد والا گواهی صادر وهر وصیتنامه جز سری ورسمی که بعداز این موعد ابراز شود از درجه اعتبار ساقط و بلااثر خواهد بود .

رئیس دادگاه شعبه‌اول عمومی تاکستان ـ سرابی

آ ـ ش ۶۳۳۵

۱۳۲۰۲
۶۴ر۹ر۲۷
سازمان ثبت اسناد و املاک کشور

## آگهی تاسیس

خلاصه اساسنامه و شرکتنامه شرکت الکترووج باختر بامسئولیت محدود که درتاریخ ۶۴ر۹ر۵ تحت‌شماره ۱۴۱۹ در دفتر داخلی ثبت شرکتهای ثبت باختران‌به‌ثبت رسیده جهت اطلاع عموم آگهی می‌شود .

۱ـ نام شرکت ونوع آن، شرکت الکترو موج باختر بامسئولیت محدود .

۲ـ موضوع شرکت : تاسیسات فنی مشتمل برکلیه کارهای فنی تکفاز و سه‌فاز- دستگاههای حرارتی و برودتی والکترو موتور وبرق شبکه‌ای وموتورخانه‌های‌برق.

۳ـ مرکز اصلی شرکت ونشانی کامل آن: باختران انتهای خیابان جلیلی جنب حمام شمس روبروی ستاد توزیع تخم‌مرغ .

۴ـ اسامی شرکاء: آقایان حسن مسیبیان‌شناسنامه بشماره ۳۹۳ باختران فرزند علی اکبر- فرامرز غلامی گندآبادی شناسنامه شماره ۳۶۰ باختران فرزند آقامیر ـ حمید رضا مرادی شناسنامه شماره ۲۲۷ باختران فرزند مرتضی .

۵ـ مبداء تشکیل شرکت ومدت آن تاتاریخ ثبت به مدت نامحدود .

۶ـ سرمایه شرکت مبلغ یکمیلیون ریال.

۷ـ میزان سهم‌الشرکه هریک ازشرکاء آقایان‌حسن مسیبیان دارای مبلغ ۴۰۰ر۰۰۰ ریال، فرامرز غلامی گندآبادی دارای مبلغ ۴۰۰ر۰۰۰ ریال، حمید رضامرادی دارای مبلغ ۲۰۰ر۰۰۰ ریال.

۸ـ مدیران شرکت واختیارات آنها واشخاصی که حق‌امضاء دارندآقایان حسن‌مسیبیان بسمت مدیرعامل شرکت فرامرز غلامی گندآبادی بسمت رئیس هیئت‌مدیره وحمید رضا مراد بیسمت نایب‌رئیس‌هیئت مدیره‌انتخاب گردیدند ضمنا کلیه اسناد واوراق بهاء دار ازقبیل چک سفته‌و براتو قراردادهای‌تعهدآور و اسنادرسمی‌باامضای آقای حسن مسیبیان و در غیاب نامبرده به‌امضای آقای فرامرز غلامی گندآبادی‌بامهر شرکت معتبر خواهدبود.

۹ـ روزنامه اطلاعات جهت نشر آگهی‌های شرکت تعیین گردید .

۱۰ـ آقای ناصر قبادی بعنوان بازرس برای مدت یکسال انتخاب گردید .

۱۱ـ بتاریخ ۶۴ر۹ر۵

رئیس ثبت شرکتهای ثبت باختران

آ ـ ش ۶۳۰۹

بسمه تعالی

## آگهی تاسیس شرکت ۴۴۳

خلاصه اساسنامه و شرکتنامه شرکت راه و ساختمان هجرت بروجرد سهامی خاص که تحت شماره ۴۴۳ـ۶۴ر۱۰ر۱۶ در دفتر ثبت شرکتهای داخلی اداره ثبت اسناد بروجرد به ثبت رسیده ذیلا آگهی میگردد.

۱ـ نام کامل شرکت و نوع آن ـ شرکت راه و ساختمان هجرت بروجرد سهامی خاص.

۲ـ موضوع شرکت ـ راهسازی و ساختمان‌سازی و مقاطعه‌کاری و هرگونه کاریکه در ارتباط با مقاطعه کاری باشد طبق مفاد ماده ۶ اساسنامه.

۳ـ مرکز اصلی شرکت و نشانی کامل آن ـ بروجرد ـ خیابان بهار سرپل بهار منزل حسن رضاترابی گودرزی.

۴ـ اسامی شرکاء و یا موسسین ـ آقای منصور زیودار شناسنامه شماره ۴۰۰۹ بروجرد فرزند حسین‌ـ آقای حسن‌رضاترابی‌گودرزی شناسنامه ۱۹ فرزندمیرزا‌ـ آقای مهدی ترابی‌گودرزی شناسنامه ۲۸۱ فرزند مهدی ـ آقای هادی ترابی‌گودرزی شناسنامه ۱۶۷ فرزند محمد ساکنین بروجرد ـ آدرس شرکت.

۵ـ مبداء تشکیل شرکت ومدت آن از تاریخ ۶۴ر۱۰ر۱۴ بمدت نامحدود.

۶ـ سرمایه شرکت ـ مبلغ یک میلیون ریال که سیصد هزار ریال به حساب ۵۴۴ واریز شده.

۷ـ میزان‌سهم‌الشرکه هریک‌ازشرکاء آقای‌منصور زیودار ۴۰٪ از سرمایه آقای حسن رضاترابی گودرزی ۳۰٪ از سرمایه آقای مهدی ترابی گودرزی ۱۵٪ از سرمایه آقای هادی ترابی گودرزی ۱۵٪ از کل سرمایه که با نام تقسیم شده.

۸ـ مدیران شرکت و اشخاصیکه حق امضاء دارند آقای منصور زیودار بسمت مدیرعامل ـ حسن‌رضا ترابی گودرزی بسمت رئیس هیئت مدیره ـ مهدی ترابی گودرزی بسمت عضو اصلی برای مدت دو سال و آقای هادی ترابی گودرزی بسمت بازرس شرکت برای مدت یکسال تعیین و مقرر شد کلیه اوراق و اسناد و چک و سفته و قراردادها با امضاء آقای حسن رضا ترابی گودرزی رئیس هیئت مدیره و با مهر شرکت باشد و در غیاب نامبرده امضاء کلیه اوراق با مدیر عامل و با مهر شرکت باشد.

۹ـ ترتیب و تقسیم سود مطابق سهام.

۱۰ـ موقع رسیدگی به حساب سالیانه آخر اسفند ماه هر سال میباشد.

۱۱ـ انحلال شرکت مطابق ماده ۱۱۴ قانون تجارت میباشد.

گودرزنیا

رئیس اداره ثبت اسناد و املاک بروجرد

آ ـ ش ۶۳۲۴


## دانش‌آموزان ممتاز طبس

نگرشی بر آموزش و نقش آن در پیشرفت کشاورزی ـ ۲

بیش از ۳۵ درصد مروجین کشاورزی به کارهای غیرآموزشی و غیر ترویجی اشتغال دارند

# تنها راه رسیدن به خودکفایی در امر کشاورزی، آموزش، بهره‌گیری از تکنیکهای پیشرفته دنیا و انتقال آن به روستائیان است

**وجود امنیت شغلی در بخش کشاورزی، یکی از راههای افزایش تولید است و دولت باید وضع مالکیت اراضی را روشن کند**

**قسمت اول این گزارش، در ویژه‌نامه اطلاعات خراسان مورخ ۱۷ر۱۰ر۶۴ چاپ شد و در آن، استعدادهای زمینهای کشاورزی ایران برای بهره‌دهی در تمام فصول سال، علل و عوامل تولید بیشتر محصولات استراتژیک، مورد بررسی قرار گرفت.**

**در دومین قسمت و بخش پایانی این گزارش، راههای رسیدن به خودکفایی در امر کشاورزی، چگونگی جلوگیری از فروش محصول به سلف‌خرها و روشهای حمایت از کشاورزان ارائه شده است که باهم می‌خوانیم:**

**آموزشهای کشاورزی**

روشن نبودن وضع مالکیت و عدم امنیت شغلی در بخش کشاورزی و مسائل ذیل باعث شده‌اند، قسمت اعظمی از اراضی بزرگ اززیرکشت خارج گشته و از آنها بهره‌برداری صحیح بعمل نیاید.

ـ به علت کوچک بودن اراضی مزروعی اکثر زمینها در قطعات کوچک کشت می‌شود، که باعث مملک کم و بالا رفتن هزینه‌های تولید است.
ـ عدم رعایت تناوب زراعی و آیش.
ـ عدم مصرف سموم علفکش بطور وسیع جهت مبارزه با علفهای هرز.
ـ عدم توجه به مصرف کودهای شیمیائی متناسب با نوع کشت و زیاده‌روی در مصرف آن که منتهی به تخریب بافت خاک شده و بمرور از حیطه انتفاع خارج می‌شود.
ـ عدم استفاده از بذور اصلاح شده بطور وسیع و همه‌جانبه.
ـ عدم استفاده صحیح ازماشین‌آلات در آماده‌کردن اراضی مزروعی.
ـ عدم استفاده از کودهای حیوانی و سبز در ترمیم بافت خاک.
ـ عدم اجرای کامل عملیات بوجاری و ضد عفونی کردن بذور.
ـ عدم رعایت در حفظ و نگهداری اراضی مزروعی و پوشش گیاهی وتخریب مراتع طبیعی در شیبهای تند و

**تکنولوژی واستفاده از تراکتور ودیگر ماشین‌آلات کشاورزی، یکی از راههای افزایش تولید محصولات استراتژیک است.**

جلوگیری از فرسایش.
ـ عدم تناسب بین مساحت اراضی مزروعی و میزان ماشین‌آلات.
ـ عدم استفاده در مصرف آب زراعی و بهره‌برداری غیر اصولی از منابع زیرزمینی که منتهی به افت آبدرچاههای عمیق و نیمه‌عمیق میگردد.
ـ عدم استفاده کامل از سیستمهای آبرسانی وروشهای صحیح آبیاری.
ـ عدم توزیع صحیح تراکتور که بدست مصرفکننده واقعی نمیرسد.
ـ از بین رفتن فرهنگ تعاون وهمیاری در بین روستائیان.
ـ عدم استفاده صحیح از تراکتوردر بخش کشاورزی.
ـ عدم آشنائی صحیح کشاورزان به نگهداری و سرویس تراکتور.
ـ استفاده غیراصولی از تراکتور درکارهای جنبی‌مثل ساختمان‌سازی، خاکشناسی، حمل‌ونقل‌بار، جوشکاری، مسافرکشی، پرکردن کانال شبکه‌های گازرسانی و آسفالت‌و غیره.
ـ عدم آشنائی کشاورزان به استفاده ازتراکتور در آماده‌کردن زمین ازنظر کشت ونوع محصول.
ـ عدم آشنائی کشاورزان از رابطه تراکتور با زمین.
ـ عدم اطلاع کارشناسان خرید تراکتور برمبنای نیازکشور متناسب بانوع خاک، آب وهوا واسبخار لازم (به عنوان مثال تراکتورهای فیات ۶۴۰ وادوات مربوطه.
ـ چند کاناله بودن کار کشاورزی و کشاورزان در رابطه با تولید که‌نتیجتا باعث سرگردانی کشاورزان میشود.
ـ پائین بودن سطح تخصصی پرسنل فنی کشاورزی که منتهی به‌عدم آگاهی کشاورزان می‌شود.
ـ وارد کردن اقلام مختلف موتور پمپهای آب وعدم دسترسی به لوازم یدکی مربوطه.
ـ بلاتکلیف بودن قسمت اعظمی از اراضی بزرگ.
ـ تبدیل اراضی مزروعی مستعد به منازل‌مسکونی، کوره‌آجرپزی وکارهای‌جنبی.
نبودن راهها که مایه حیات اقتصاد زندگی روستایی است
ـ نبودن امکانات رفاهی‌از قبیل بهداشت، درمان، برق، آب، مدارس آموزشی وغیره که منجر به‌مهاجرت بی‌رویه کشاورزان به شهرها میگردد.
ـ کمبود چشمگیر پرسنل فنی کشاورزی مستقر در سطح روستاها که مستقیما برکار کشاورزان اثر دارد.
ـ در دسترس نبودن نهاده‌ها، وسایل وامکانات کشاورزی در روستاها که در نتیجه کشاورزان برای تامین احتیاجات بخش کشاورزی خود ناگزیر به‌مسافرت های متعدد وزاید به شهرها می‌شوند.
ـ عدم تثبیت و تضمین خرید محصولات‌کشاورزی.
ـ بیمه نبودن محصولات کشاورزی در برابر حوادث طبیعی (غیراز چغندر قند و پنبه).
ـ نبودن آمار صحیح از سطح زیر کشت محصولات تولیدی جهت برآورد وتامین نیازمندیهای جامعه درارتباط بامواد غذائی.
ـ عدم تامین امکانات رفاهی جهت استقرار پرسنل فنی در سطح روستاها.
ـ نداشتن آموزش لازم جهت نگهداری محصولات کشاورزی از ضایعات وارده اعم از آفات و امراض نباتی.
ـ نبودن میادین و بازار فروش میوه ومحصولات کشاورزی که تولید کنندگان بدون واسطه مستقیما تولیدات خود را با قیمت واقعی عرضه کنند

### افزایش تولید در واحد سطح

باتوجه به مشکلات ذکر شده در فوق وباعنایت به این مطلب که تنها رامرسیدن به‌خودکفائی درامر کشاورزی آموزش وبهره‌گیری از تکنیک‌های پیشرفته کشاورزی دنیا و انتقال آن به روستاها و کشاورزان است. لذا پیشنهادهایی بشرح زیر ارائه میشود:

ـ باتوجه به اینکه در ایران تعداد ۳ میلیون و ۸۰۰ هزار خانوار روستائی در ۵۵ هزار قریه و ۱۶۰۰ دهستان به امر تولید اشتغال دارند وباتوجه به تولید متوسط آسیا که هرنفر می‌تواند غذای ۱۰ نفر را تامین کند اگر کلیه امکانات به کار گرفته شوند و وسائل و مشکلات فنی که با کشاورز و روستا در ارتباط است، مرتفع گردد، قادر خواهیم بود (باتوجه به‌معیار حداقل تولیددر کشورهای آسیائی) غذای ۱۹۰ میلیون نفر را تولید کنیم.

برای رسیدن به این مهم:

ـ اصولا وزارت کشاورزی باید کارهای اجرائی را کنار گذاشته وصرفا به‌کارهای تحقیقاتی، آموزشی وترویجی بپردازد واهم فعالیت خود را در جهت تحقیقات وانتقال تکنیک ویافته‌های جدید به کشاورزان روستا متمرکز کند.

ـ باتوجه به اینکه در کشورهای پیشرفته دنیا که امروزه تولید آنها زیانزد همه است، به ازاء هر ۲۰۰ نفر روستائی یک‌نفر مروج کشاورزی باتخصص لازم فعالیت دارد وعطف به ایثار و فداکاری که در امت اسلامیمان سراغ داریم و مروجین کشاورزی نیز به‌تبعیت از سایر امت اسلامی باحداکثر تلاش خود می‌توانندحداکثر ۳۰ روستا را تغذیه کنند، اگر قرار باشد، مروجین به صورت تخصصی کار کنند و درهر ۳۰ روستا در ۵تخصص (باغبانی ـ اموردام ـ زراعت ـ جنگل ومرتع) مشغول کار شوند، در نتیجه به ۹۱۶۵ مروج کشاورزی وبه ازاء هر ۱۰ نفریک کارشناس، جمعا ۱۰۹۹۷نفرمروج، کارشناس وکمک کارشناس و به‌همان میزان وسایل آموزشی وکمک آموزشی نیاز است.

البته مشروط براینکه این افراد به دلایل مختلف از کار اصلی خود که همانا آموزش و ترویج است، منحرف نشوند که دراین مورد باتمام تلاشی که در بعد از پیروزی انقلاب اسلامی در موارد عدم ارجاع کارهای جنبی‌وغیر ترویجی به مروجین کشاورزی شده است، متاسفانه در حال حاضر بیش از ۳۵درصد مروجین کشور یعنی بیش از ۴۰۰ نفر به‌کارهای غیرترویجی و آموزشی اشتغال دارند که‌این روند به‌طور کلی باید قطع گردد تامروجین با آسودگی‌خاطر وبا فرصت بیشتر نسبت به بررسی‌مشاغل روستائی وتجربه و تحلیل کاستیهای موجود و آموزش لازم بپردازند.

ـ باتوجه به اینکه تعیین خط مشی وسیاست کشت درکشاورزی از ابتدای سال‌زراعی مشخص وبرنامه‌ریزی میشودلذا تولیدکننده‌درابتدای‌فصل کشت‌باید‌اطمینان کامل از فروش محصول تولیدی خود را در پایان سال‌زراعی داشته باشد. پس در نتیجه دولت باید بابرنامه‌ریزی‌صحیح، تضمین خرید محصول کشاورزان را با نرخ عادله بکشد که زارعین پس از صرف وقت‌یکساله، اطمینان‌داشته‌باشند، محلی برای فروش تولیدات خود در اختیار دارند و پیشنهاد میشود که سازمان تعاون روستائی بابهره‌گیری از امکانات شرکتهای تعاونی روستائی وشبکه‌های گسترده خویش به‌طور واقعی به‌این مهم بپردازد ومسئولیت خرید کلیه محصول مازاد برمصرف جامعه روستائی راتضمین کند.

ـ از آنجائی که علم‌ودانش روزبروز در حال رشد و تکامل است وبخش کشاورزی ازاین مهم مستثنی نیست. لذا لزوم آموزش‌دائم ومستمر کادرفنی کشاورزی ازاهم‌امور است وباید همه ساله در فصول کم‌کاری با استفاده از تخصص مراکز تحقیقاتی ودانشگاهی و آموزشی، تخصص های لازم به‌پرسنل شاغل دربخش کشاورزی داده شود.

ـ از آنجا که جلوگیری از روند مهاجرت‌روستائیان یکی از معضلات مهم مملکتی است وروزبه‌روز برمیزان مشکلات جامعه شهری نیز افزوده می‌شود، باید:

ـ راهها وشبکه‌های ارتباطی که‌شاهرگ حیاتی جامعه کشاورزی هستند، به‌نحو احسن ومطلوب احداث، مرمت وبازسازی شوند.

ـ امکانات بهداشتی، فرهنگی، درمانی، رفاهی و نهاده‌های مورد نیاز جامعه روستائی به‌طور مطلوب‌توسط بخش حمایت در محل بدون اتلاف وقت تامین شود تا کشاورز به منظور دستیابی به‌مواد فوق ناچاربه عزیمت مسافرت و مهاجرت به شهرها نشود.

ـ بمنظور بهره‌گیری از امکانات آموزشی مملکت و کانالیزه‌کردن فعالیتهای آموزش بخش کشاورزی:

ـ اولا هنرستانهای کشاورزی باهماهنگی مراکز آموزش کشاورزی کلا در یک ارگان متمرکز شوند تا با هماهنگی واعتبارات کافی ولازم نسبت به تربیت کادرفنی‌و متخصصین مورد نیازبخش کشاورزی اعم از تکنیسین‌های کشاورزی، کارورز وکارگر ماهر کشاورزی به طور عملی اقدام کنند تانیازهای این‌بخش تامین شود.

ـ باپالابردن امکانات مراکز آموزش کشاورزی‌ترتیبی داده شود که روستائیان علاقمند به‌بخش کشاورزی با استفاده از تجربیات مربیان، کارشناسان ومروجین آموزش های لازم را دراین مورد فراگیرند تا ازاین طریق خلاء کمبود کشاورزان ماهر از میان برداشته شود.

### امنیت شغلی کشاورزان

چون‌داشتن امنیت شغلی در بخش کشاورزی یکی از راههای اصلی افزایش تولید است، لذادولت‌وضعیت مالکیت رابه‌هر طریقی که‌صلاح می‌داند روشن کند تاوضع زارع و تولید کننده مشخص شود.

● چون اراضی کوچک به‌دلیل عدم‌امکان استفاده از وسایل مکانیزه وماشین‌آلات صرفه‌اقتصادی ندارد، لذاباید باتشکیل شرکتهای تعاونی مکانیزاسیون و یکپارچه‌کردن اراضی مزروعی این مشکل را حل کرد تا بابهره‌گیری از امکانات تعاونیها نسبت به افزایش تولید اقدام شود.

● بمنظور تقویت بنیه مالی کشاورزان وجلوگیری از فعالیت‌سلفخران و سوداگران وربا‌خواران که‌محصولات جامعه روستائی رابه ارزانترین قیمت خریداری می‌کنند و احتیاجات روزمره رابه گران‌ترین قیمت‌در اختیار آنان می‌گذارند، بانک کشاورزی و شرکتهای تعاونی‌روستائی و سایر منابع مالی کشاورزی باید به طور جدی وارد صحنه شوند واحتیاجات مالی کشاورزان را از کاشت‌تا برداشت وعرضه به‌بازار تامین کنند. چون اگرزارع نیاز مالی نداشته باشد، چه‌لزومی دارد که‌به سلفخر، بنگاه‌دار، میاندار و رباخوار مراجعه نماید ومحصول یکساله خود رابه قیمت اندک بفروشد.

ـ چون وقت و سرمایه کشاورز در روند افزایش‌تولید از سهم‌به سزائی برخوردار است لذا باید ترتیبی داده‌شود که کلیه امکانات مورد نیاز اعم از بذر، کود، سم، تراکتور لوازم یدکی وغیره به‌حد وفور در روستاهاموجود باشد تا زارع برای دریافت کوچکترین نیاز خود به شهرهامراجعه نکند.

همچنین ایجاد کارگاههای کوچک صنایع‌دستی در روستاها به‌منظور اشتغال روستائیان درایامی که‌امکان فعالیت دربخش کشاورزی نیست و آموزش روستائیان به منظور جلوگیری از ضایعات وایجاد صنایع تبدیلی وبسته بندی لازم است.

بازوان توانای کشاورز، مهمترین عامل رسیدن به خودکفایی است. باآموزش روشهای نوین کشاورزی به روستائیان زحمتکش وبهره‌گیری از تکنیکهای پیشرفته دنیا و انتقال آن به روستائیان کشاورز، می‌توان سریعتر دراین راه گام برداشت وبله رشد را تندتر پیمود.

**بانک کشاورزی و شرکتهای تعاون روستائی باید باتامین نیازهای مالی کشاورزان، از فروش یکجای محصول به میانداران و سلف‌خرها جلوگیری کنند**

## طرح پیشنهادی امام‌جمعه مشهد برای مبارزه با اعتیاد

بقیه از صفحه اول

مبارزه‌باپایه‌ای‌خانمانسوزاعتیاد تشریح کرد و در رابطه با مسائل‌کارشکنی‌درادارات‌و بدحجابی، به سئوالات وی پاسخ داد.

امام جمعه مشهد در این گفتگو ابتدا با اشاره‌به‌توطئه استعمارگران برای مبتلا کردن مردم جامعه انقلابی ایران به مواد مخدر گفت، بعدازتجلی مجدداسلام که در قالب‌پیروزی انقلاب کبیر اسلامی ایران تبلور یافت، دشمنان این آئین انسان ساز درصدد مقابله با آن برآمدند که شیوع موادمخدر و اعتیاد، یکی از روشها برای تحقق این نیت‌کثیف‌آنان بود. باتوجه به این مطلب که اعتیاد در ایران‌امری حساب شده از سوی اجانب و استعمارگران است، مبارزه با آن‌نیز به عنوان برخورد بایک دشمن تلقی میشود و به موازات تدابیر مختلف برای جلوگیری از رشد آن، برخورد جدی‌با عاملین این بلا نیز باید در دستور کار قرار گیرد. امابرخورد با معتادین که معلولین این دسیسه هستند، باید منطقی و بااستفاده از روش های حساب شده تری صورت گیرد. من در این مورد معتقدم دولت و مسئولین مستقیم مبارزه بااعتیاد باید کاری کنند که حداکثر بهره‌وری را به همراه داشته باشد و در کنار آن خانواده‌های این افراد نیز که در بروز این مشکل دخیل نبوده‌اند، دچار عسرو حرج نشوند. لذا پیشنهاد میکنم، مسئولین با ایجادتشکیلات منظم کلیه معتادین را ازسطح شهروروستاهاجمع آوری کنندوطی یک‌طرح‌ضربتی با همکاری وزارتخانه های صنایع و صنایع سنگین، آنان‌را در کارگاه های مختلف بکار گمارند تابا این اقدام:

● ازبرخوردافرادمعتادباسایرمجرمینی‌که‌بعناوین‌مختلف‌درزندان نگهداری می‌شوند و معاشرت آنان باعث تبادل تجارب منفی بین این عده می‌گردد جلوگیری شود.

● دولت مجبور نخواهد بود از بابت محبوس نمودن آنان هزینه‌ای متحمل شود و زمینه را برای تن‌پروری این عده که قبلا نیز سربار جامعه بوده‌اند، فراهم کند.

● حضور معتادین در عرصه تولید می‌تواند محصول ساخته دست برادران درمندی‌را به‌جامعه‌تحویل دهد و در کنار آن، تلاش و کوشش‌مداوم آنان‌به‌عنوان ورزش درائمی، سلامت جسمی را به این عده برگرداند و از درآمد حاصله آن نیز اندوخته‌ای برای خودمعتاد که به‌زودی با نشاط به‌اجتماع برمی‌گردد و هم برای تامین معیشت خانواده‌اش که در حال حاضر بعد از دستگیری او، با مشکلات اقتصادی مواجه میشود، اختصاص یابد.

● دولت صرفا بعنوان هماهنگ کننده عمل کند و مجبور نباشد هرسال میلیونها تومان پول خود راصرف مبارزه با اعتیاد کند و بازده کمتری نیز برایش ببار آید.

### طرح مبارزه با اعتیاد

آیت‌الله شیرازی با بیان جزئیات این‌طرح‌خاطرنشان ساخت: در این رابطه با وزیر صنایع گفتگوئی انجام شد، که برادر شافعی وزیر صنایع آمادگی این‌وزارتخانه را برای انجام این اقدام خیرخواهانه اعلام کرد و حتی اظهار داشت، کارگاههای کوچکی برای به‌کار گرفتن تا ۵۰ نفر از این برادران و خواهران‌درسطح‌استان‌موجود است که می‌تواند دراختیار طرح قرار گیرد. باتوجه به امکاناتی که وجود دارد، برای موفقیت فقط به کارهای فرهنگی نیاز است که برای این مهم نیز روحانیون و ائمه جمعه استان می‌توانند نقش حیاتی در توجیه‌و بسیج‌مردم ایفا کنند. سازمان‌های فرهنگی نیز با استفاده از فیلم، ویدئو و به تصویر کشیدن زندگی رقت‌بار معتادین می‌توانند کمک موثری به اجرای طرح بکنند.

امام جمعه مشهد تاکید کرد: با استفاده از این طرح پیش‌بینی می‌شود توفیق بیشتری نصیب مسئولین مبارزه با اعتیاد کشور شود و با گسترش آن تمامی شهرها از این معضل رها و به‌زودی متوجه این امر شوند که راه عملی مبارزه با اعتیاد زندان نیست. معتاد غریقی است که در دریای توطئه استکبار جهانی غرق شده است و جامعه موظف است او را نجات دهد و با دمیدن روح مجدد در کالبد راکد او، این موجود ناتوان رابه‌زندگی دوباره امیدوار سازد. به اعتقاد من علیرغم‌تحمل هزینه‌های زیاد، روش فعلی ترک اعتیاد طریقی موفق نیست. چرا که اولا حداکثر یک پنجم ساکنان استان پهناور خراسان از امکانات بازپروری جامعه بهره‌مند نیستند و در این مراکز مساله نگهداری و درمان مطرح است و فکری برای آینده این افراد منظور نشده است. لذا مردم و مسئولین باید برای تحقق یک راه عملی و بهتر بسیج شوند و همه اقشار احساس مسئولیت کنند تا این خطر از کشور اسلامی ایران رخت بربندد.

### کارشکنی درادارات

در ادامه این گفتگو، امام جمعه مشهد درمورد علل کارشکنی در برخی ادارات و چگونگی برخورد مسئولین بااین پدیده زشت اجتماعی، گفت: تنها عاملی که باعث کم‌کاریها و ایجاد جونارضایتی در بین مردم می‌شود، این است که‌عوامل کار شکن‌از تقوای اسلامی بی‌بهره‌اند و درمقابل جمهوری اسلامی ایران احساس مسئولیت نمی‌کنند. دستورات اسلامی در موردبرخورد مسئولین بامردم ولزوم رعایت حال کسانی که به انسان مراجعه می‌کنند و الگوی واگذاری مسئولیت به افراد مومن ومتعهد و واضح است واگر فردی مسلمان و طرفدار نظام باشد، درجهت ارائه خدمات به مطلوبترین شکل اقدام می‌کند.ولی به هرحال آنچه قابل لمس‌است اینکه دربرخی ازادارات ماضعف وجود دارد وعده‌ای همیه عمد مردم آزاری می‌کنند.

این افراد صرفا دریک یا چند اداره شاغل نیستند، بلکه معدودی انگشت شمار وجود دارند که کار مردم را درست انجام نمی‌دهند، بطوریکه این مسئله حتی‌در دادگستری نیز مشاهده شده است. افرادطاغوتی که‌در این‌مرکز مهم وجود دارند، برای مردم مشکل‌ایجاد می‌کنند که امیدواریم باورود روحانیت به دستگاه قضاء این معضل تاحدودی حل شود. اما برای حل این‌مهم باید مسئولین رده بالا با گماردن افراد صاحب صلاحیت در پستهای حساس اقدام جدی به‌عمل آورند، چرا که اگر در انتخاب مدیران کل دقت کافی به‌عمل آید، قطعا در گزینشها نیز دقت بیشتری به خرج داده می‌شود.

به‌هر حال باتوجه به خواسته اکید حضرت امام و آیت‌الله العظمی منتظری، امید داریم دولت جدید در رفع این نابسامانی بکوشد وبابکارگیری خیل نیروهای متعهدی که بحمدالله در جمهوری اسلامی وجوددارند زنگ خطر رابرای افراد بی‌توجه به مقررات و تعهد اسلامی به‌صدا درآورند واز طرفی با افراد خاطی به طور جدی برخورد کنند تاعواقب سخت ناشی از برخورد بد، آنان رامتوجه خود سازد. لذا توصیه‌می‌کنم بذیرش‌ها را تحت کنترل قراردهند و برروی روابط در انتخاب کارمند خط قرمز بکشند تاافراد بی‌توجه در مصدر کار قرارنگیرند که‌در نهایت منتج به وضعیت‌فعلی شود و اهداف دولت اسلامی تحقق پیدا نکنند.

### بد حجابی

آیت‌الله شیرازی در خصوص مساله بدحجابی در مشهد ولزوم مبارزه باآن، گفت: دراین قضیه تردیدی نیست که بانی شیوع منکرات عوامل وابسته به‌رژیم سابق هستند وهدایت موضوع هم دردست استکبار ـ جهانی است. اما مبارزه اصولی بااین قضیه، راههای منطقی می‌طلبد. چراکه بدحجابی و اقدام به‌اعمال‌خلاف شرع، دامنه وسیعی ندارد ودر بین جمعیت میلیونی کشور که تماما حامی اسلام وطرفدار حکومت اسلامی هستند، عده قلیلی مبادرت به‌بدحجابی می‌کنند، که باید بااین توطئه فرهنگی استعمارگران باکمک طرح جامع فرهنگی برخورد کرد. ضمن اینکه شدت عمل مسئولین قضائی و انتظامی نیزباید دقیقا ملاحظه شود. برادران انتظامی به‌این دلیل باید برخورد قاطع داشته باشند که در مقابل توطئه عوامل استکبار کمابا نقشه به این منکر عمل می‌کنند، ایستادگی شود.

اما در مورد فریب خوردگانی که از روی جهل و به‌دلیل رسوبات غربی، به‌حالت بدحجاب در جامعه ظاهر می‌شوند، باید مردم دراعمال وکردارشان عملا به این افراد تفهیم کنند که جامعه برای آنان ارزشی قائل نیست وبدحجاب ظاهر شدن درجامعه، موجبتنفر شدید مردم است. وقتی فردی ازآحاد جامعه احساس کند که‌انجام عمل زشت او مورد نفرت جامعه است، قطعا درجهت اصلاح خود برخواهد آمد و اجتماع نیز از این حیث آرامش خواهد داشت.

مردم حزب‌الله برای حل این موضوع باید با صبر انقلابی و شناسائی مراکز فساد به کمک مسئولین بشتابند وامکان تردد افراد فاسد و محلهائی که فساد درآنها انجام می‌شود، را شناسائی کنند و کاردستگیری و برخورد قاطع رابرعهده مسئولین ذیربط بگذارند، تا موجب تداخل مسئولیتها و هرج‌و مرج نگردد.

شهربانی وکمیته نیزکه متولی برخورد با این امر هستند، باید خود را تجهیز کنند وبا پذیرش های صحیح وگماردن افراد متعهد درگشتها، راندمان مبارزه بااین اعمال رابالا ببرند و قوه قضائیه نیز با اتخاذ تصمیمات قاطع در جهت ریشه‌کن شدن این امر اقدام کند.

## تأسیس بخشداری واحداث بیمارستان، از خواستهای عمده مردم محروم نقاب است

بقیه از صفحه اول

واگذاری ۳۷۵۰ مترمربع زمین بطور رایگان جهت احداث ساختمان بانک کشاورزی و خانه‌های سازمانی، واگذاری ۱۵۰۰ مترمربع زمین بطور رایگان جهت احداث ساختمان مهد کودک که در حال حاضر ۴۰ درصد از کارهای ساختمانی انجام شده است و احداث یک کارگاه صنعتی و ریخته‌گری فلز و تراشکاری که در آینده نزدیک مورد بهره‌برداری قرار میگیرد و به خودکفائی اقتصادی منطقه کمک شایانی می‌کند، ازجمله کارهایی است که در نقاب جوین انجام شده است.

موسی شعبانی یکی دیگر از اعضای شورای اسلامی نقاب جوین در خاتمه اظهار داشت: از مسئولین محترم جمهوری اسلامی ایران استدعا داریم باتوجه به رهنمودهای امام امت و حضرت آیت‌الله العظمی منتظری در مورد اولویت دادن به روستاها که بارها تذکر داده شده، نسبت به رفع احتیاجات کشاورزان که در همه زمینه‌ها آمادگی همکاری دارند، اقدامات لازم بعمل آورند و این روستائیان محروم را از امکانات نسبی برخوردار کنند. باشد که‌این گامهای مثبت مسئولین محترم باعث جلوگیری از مهاجرت روستائیان به‌شهرها شود.

باهمکاری مردم ۳ روستای اسفراین

## بقعه مطهر معصومزاده نظرگاه، در دست بازسازی و نوسازی است

اسفراین ـ خبرنگار اطلاعات: تاریخ اسلام، تاریخ پرفراز ونشیب مبارزه وجهاد فی‌سبیل‌الله است. جهاد به اشکال گوناگون وجلوه های مختلف ومتنوع آن. ائمه اطهار (ع) وفرزندان معصوم آنان در طول تاریخ همواره پرچمدار این مبارزات بوده و ازمیراث خرانبهای پیامبر بزرگ اسلام (ص) پاسداری وحراست کرده‌اند.

سه تن ازمعصومین بنامهای امامزاده‌سلیمان (ع)، امامزاده یوسف (ع)، امامزاده یونس (ع) که از فرزندان و وابستگان اهل‌بیت امام رضا (ع) هستند، درپی هجرت آنحضرت، به ایران آمدند و در ادامه سفر پرمخاطره خویش بسوی مشهد، مورد اذیت وآزار طاغوتیان وکافران قرار گرفتند وسرانجام‌شربت‌شهادت نوشیدند.

اکنون مدفن مقدس این معصومزادگان در نظرگاه ودر فضایی باز، مابین روستای «کبوترخانه» وروستای «حصاری» در نزدیکی شهرستان اسفراین قرار دارد و زیارتگاه عاشقان اهل‌بیت ائمه اطهار (ع) است.

لازم بیادآوری است که درزمان‌حکومت طاغوت به این مکان مقدس هیچگونه توجهی نشده است واکنون درسایه حکومت اسلامی ورهبری پیامبرگونه حضرت امام خمینی و مخصوصا در پاسخ به این فرمان امام که «باید تمام امامزاده‌ها واماکن متبرکه‌نوسازی وتعمیر گردد.» از سوی چند نفر خیر وزیر نظر اداره اوقاف‌شهرستان اسفراین، هیات امنای این‌مکان‌مقدس تشکیل شده‌و باهمکاری مردم روستاهای «حصاری»، «کبوترخانه» و «کلاته سادات» باهزینه‌ای در حدود سه میلیون ریال دردست نوسازی است، همچنین از روستای کبوترخانه که دره‌ای ۱ کیلومتری‌این‌معصومزاده واقع است، آب لوله‌کشی این مکان مقدس تامین شده است قازائران وخادمان معصومزاده نظرگاه از آن بهره‌برداری کنند. و به لطف و عنایات خداوند وتوجه مسئولان جمهوری اسلامی، اکنون این معصومزاده رونق دوباره‌ای پیدا کرده و هرروز شاهد حضور زائران مشتاق ودوستداران اهل‌بیت‌طاهرین (ع) است.

بخشدار و سرپرست شهرداری جغتای در گفتگو با «اطلاعات»:

## مردم جغتای، ظرف ۴۸ ساعت ۴۰ میلیون ریال هزینه شهرداری را تامین کردند

جغتای ـ خبرنگار اطلاعات: برادر هوشنگ نژاد بخشدار و سرپرست شهرداری جغتای، در گفتگوئی با خبرنگار اطلاعات، عملکرد و فعالیتهای شهرداری‌این بخش راتشریح کرد.

وی گفت: شهرداری جغتای از بدوتاسیس تاکنون توانسته است حدود ۱۶۰۰ متر جدول بندی خیابانها را انجام دهد و هفتاد متر پل با بتون مسلح احداث کند. همچنین خرید یکدستگاه کامیون کمپرسی ده تن، یک دستگاه وانت نیسان، یکدستگاه موتوسیکلت، سی عدد ظرف زباله‌واحداث سه واحد نانوائی، ازدیگر فعالیتهای این شهرداری است.

برادر هوشنگ نژاد اظهار داشت: درسال جاری، اعتباری به مبلغ ۳۱ میلیون و ۴۸۳ هزار ریال به شهرداری جغتای اختصاص یافت، که صرف کارهای عمرانی، خرید ماشین آلات، پرداخت حقوق پرسنل شهرداری ولوازم مورد نیاز شهرداری شده است.

وی افزود: مشارکت شهروندان در عمران وآبادی شهروهمکاری با شهرداری قابل تحسین بوده، بطوری که اهالی این بخش کلیه اعتبارات‌سال‌جاری شهرداری را که حدود ۴۰ میلیون ریال است، درمدت ۴۸ ساعت تامین وبه حساب شهرداری واریز کردند و نکته‌قابل توجه دیگر اینکه، مردم مکررا به شهرداری مراجعه می‌کنند و تقاضای تخریب منازل مسکونی وواحدهای تجاری وصنعتی خود را که در حاشیه خیابانها قرار دارد، می‌کنند.

وی تاکید کرد: شهرداری جغتای باتوجه به قازه تاسیس بودن، از لحاظ امکانات فنی، تخصصی‌واعتباری دارای کمبودهائی است.

وی افزود: شهرداری جغتای به یک دستگاه غلطک جهت آسفالت خیابانها، یک کارخانه آسفالت، یک دستگاه کامیون کمپرسی ده تن نیازدارد و با عنایت به این مطلب که، عملیات لوله‌کشی شبکه داخلی احداث دو منبع آب و حفر یک چاه آب آشامیدنی این شهر به اتمام رسیده جهت پمپاژ آب، نیاز به اعتبار داریم که امیدواریم مسئولان جهت رفاه حال اهالی این بخش نسبت به تامین اعتبار مورد نیاز اقدام کنند.

وی در خاتمه گفتگو پیرامون اینکه شهر جغتای با اسلوب بسیار صحیح بناشده ودارای خیابانهای وسیع است، گفت: باتوجه به اینکه اکثر خیابانهای شهر عریض است ونیاز به توسعه ویا تخریب ندارد، ولی در بعضی موارد که نیاز به توسعه ویاتخریب باشد، اهالی شهر نهایت همکاری را با شهرداری بعمل می‌آورند. ضمنا درنظر داریم که‌درسال آینده باهمکاری مردم، در چند نقطه شهر نسبت به ایجاد فضای سبز خصوصا در حاشیه خیابانها اقدام کنیم.

## شهدای جنگ

مشهد ـ خبرگزاری جمهوری اسلامی: پیکرهای پاک ومطهر پنج‌تن از سلحشوران پرتوان سپاه اسلام‌به‌اسامی ستوان‌یار سوم شهید حسن‌وحدتی‌منش، پاسدار شهید رضا محمدی قرقی و سربازان شهید رضا زاهدنیا، سید محمد حسین مقدم ومحمد حسن غلامزاده که در جبهه های جنگ تحمیلی به‌شرف شهادت نایل آمدند، در میان غوغاندوه هزاران تن از امت همیشه در صحنه مشهد بطرز باشکوهی تشییع وآنگاه طی مراسمی درکنار دیگر شهدای انقلاب اسلامی بخاک سپرده شد.

## حبهه و مردم

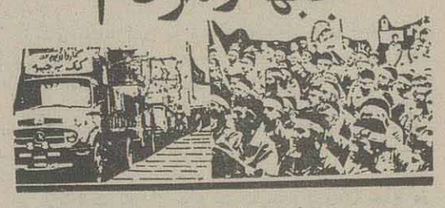

عزیمت به جبهه

طبس ـ خبرنگار اطلاعات: بمنظور یاری رساندن به‌دیگرزمندگان اسلام، گروهی از برادران عضو بسیج سپاه پاسداران انقلاب اسلامی شهرستان طبس به‌همراه کاروانی از هدایای امت حزب‌الله این شهر پس از عبور از خیابانهای طبس درمیان بدرقه گرم خانواده هایشان و امت حزب‌الله این شهر راهی جبهه‌های‌جنگ شدند.

همچنین گروهی از برادران عضو بسیج بخش دستگردان بهمراه کاروانی از هدایای اهالی این بخش درمیان فریادهای جنگ جنگ تابیروزی عازم‌جبهه های جنگ شدند.

نقاب جوین ـ خبرنگار اطلاعات: توسط سپاه ـ پاسداران انقلاب‌اسلامی منطقه جوین، برای چندمین‌بار گروه کثیری از برادران بسیج منطقه جهت پیوستن به رزمندگان اسلام بوسیله چندین دستگاه اتوبوس و مینی‌بوس درمیان بدرقه گرم‌و پرشور امت شهیدپرور منطقه جوین، راهی جبهه‌های نبردحق علیه باطل‌شدند.

به همراه این کاروان، هدایا و کمک‌های مردمی به وسیله چند کامیون بسوی جبهه‌های جنگ حق‌علیه باطل ارسال شد.